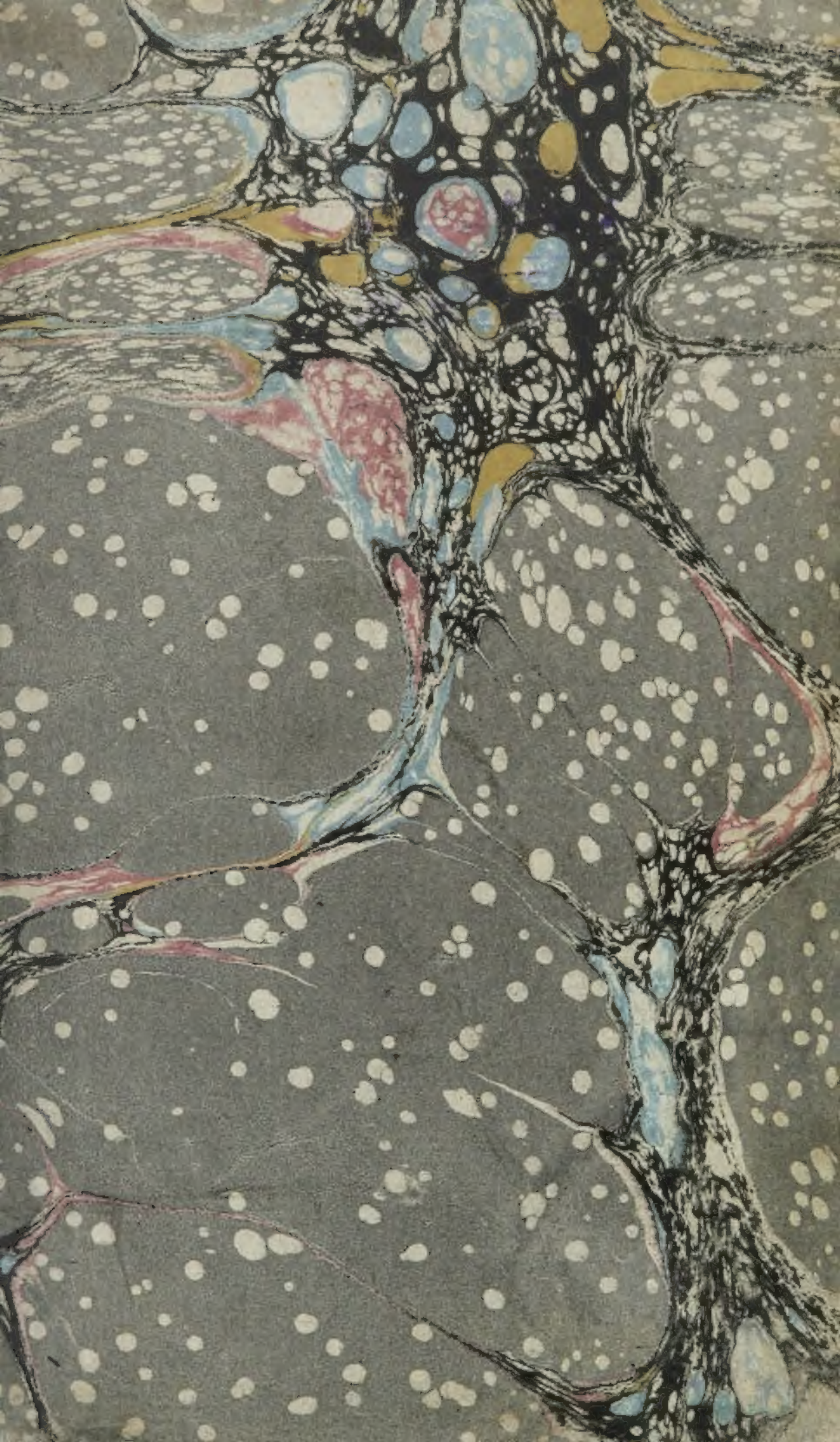

ВОЗВРАТИТЕ КНИГУ НЕ ПОЗЖЕ
обозначенного здесь срока

		М		
		2-К85-Нт.4,5		

Тип. им. Котлякова. 26 — 6 000 000. 1951 г.

64/194

Р. С. Ф. С. Р.
Коопер[illegible] [illegible]щество
„Зн[illegible]
студ[illegible]
и служ[illegible]
[illegible]
[illegible]2 г.
№
г. Новочеркасск.

9
К-26

НОВѢЙШЕЕ ПОДРОБНОЕ

ЗЕМЛЕОПИСАНІЕ

ВСѢХЪ ЧАСТЕЙ СВѢТА.

ЧАСТЬ ЧЕТВЕРТАЯ.

АМЕРИКА.

52053

1951 г.

ПРОВЕРЕНО 1952 г.

1954 г.

09
К-86

НОВѢЙШАЯ

ВСЕОБЩАЯ ГЕОГРАФІЯ,

ИЛИ ОПИСАНІЕ

ВСѢХЪ ЧАСТЕЙ СВѢТА,

ЕВРОПЫ, АЗІИ, АФРИКИ, АМЕРИКИ И ЮЖНОЙ ИНДІИ,

По послѣднему политическому раздѣленію, въ которой описаны предѣлы государствъ, составныя части оныхъ, пространство, моря, рѣки, озера, горы, климатъ, качество земли, естественныя произведенія изъ всѣхъ царствъ природы, образъ правленія, вѣроисповѣданіе, число жителей, ихъ промышленность, рукодѣлія, фабрики, торговля и знатнѣйшіе города съ достопамятностьми, своими.

331452

Изданная

В. КРЯЖЕВЫМЪ.

ЧАСТЬ ЧЕТВЕРТАЯ.

МОСКВА.
Въ Типографіи С. Селивановскаго,
1816.

Печатать дозволяется съ тѣмъ, чтобы по напечатаніи, до выпуска въ продажу, представлены были въ Цензурный Комитетъ: одинъ экземпляръ сей книги для Цензурнаго Комитета, другой для Департамента Министерства Просвѣщенія, два экземпляра для Императорской публичной библіотеки и одинъ для Императорской Академіи Наукъ. Генваря 31 дня, 1816 года.

Книгу сію разсматривалъ Ординарный Профессоръ *Михайло Снѣгиревъ*.

ОГЛАВЛЕНІЕ

Четвертой части Всеобщей Географіи.

Объ Америкѣ вообще. - - - - 1

A. *Сѣверная Америка.*

Земли при Бафинскомъ заливѣ. - - 7
Гренландія. - - - - - - 8
Спицбергенъ. - - - - - - 19
Земли при Гудсоновомъ заливѣ. - - —
Лабрадоръ или Новая Британія. - 20
Новый Вельсъ. - - - - - - 24
Внутреннія земли самой Сѣверной Америки. - - - - - - - 27
Земли на Сѣверо-западныхъ берегахъ. - 29
Британскія Сѣверо-Американскія владѣнія. - - - - - - - 34
I. Губернія Новая Фаундландія или Теръ-Неръ. - - - - - —
II. Губернія Новая Шотландія и Новый Брауншвейгъ. - - - 37
III. Квебекская Губернія или Британская Канада. - - - 40
Земли вольныхъ Индійцевъ. - - 50
Соединенныя Сѣверо-Американскія области. - - - - - 56
I. Новый Гемпширъ. - - - 64
II. Массачусетсъ. - - - 66
III. Родъ-Айландъ. - - - 70
IV. Коннектикутъ. - - - 71
V. Новый Іоркъ. - - - - 73
VI. Новый Джерси. - - - 75
VII. Пенсильванія. - - - 76
VIII. Делаваръ. - - - - 79
IX. Мариландъ. - - - - 80
Округъ Колумбіа. - - - 81

X. Виргинія. - - - - 82
XI. Сѣверная Каролина. - - 84
XII Южная Каролина. - - - 85
XIII. Георгія. - - - - 86
XIV. Вермонтъ. - - - - 87
Новоучрежденныя западныя области. - 88
Тенесси, Кентьюки. - - - 89
Индіана, Луизіана. - - - 90
Испанская Сѣверная Америка. - - 93
I. Флорида. - - - - - - —
II. Новой Мексико съ Новою Наваррою и Калифорніею. - - - 97
III. Старой Мексико или Новая Испанія. - - - - - 107
Б. *Южная Америка.* - - 120
Испанская Южная Америка. - - 122
I. Новая Гренада. - - - - —
II. Перу. - - - - - 130
III. Ріо де ла Плата. - - - 146
Патагонія. - - - - - - 156
Португальская Южная Америка. - - 164
Французская Южная Америка. - - 181
Голландская Южная Америка. - - 185
В. *Западная Индія.* - - 197
I. Большіе Антильскіе острова. - 201
II. Малые Антильскіе острова. - 218

ОБЪ АМЕРИКѢ ВООБЩЕ.

Положеніе и величина. Америка, самый большій материкъ земнаго шара, лежитъ совсѣмъ на Западной половинѣ онаго, и простирается отъ 80° сѣверной до 56° южной широты. Она граничитъ къ сѣверу съ Ледовитымъ, къ востоку съ Атлантическимъ, къ югу съ Южнымъ, а къ западу съ Тихимъ или Восточными морями. Поверхность Америки полагаютъ въ 675,560 квадратныхъ миль.

Воды. Моря, омывающія Америку при берегахъ ея, составляютъ слѣдующіе *заливы*: *Баффинской*, *Гудсонской*, *Мексиканской*, *Гондурасской*, *Кампешской* и *Калифорнской* или *Багряное* море. Знатнѣйшіе *проливы* суть: *Беринговъ* или *Куховъ*, *Девисовъ*, *Гудсоновъ*, *Багамскій*, *Магеллановъ* и *Лемеровъ*. *Озера* въ Америкѣ находятся слѣдующія: въ Сѣверной *Невольничье*, *Виннипегъ*, *Верхнее*, *Мичиганъ*, *Гуронъ*, *Эріе*, *Онтаріо* и *Никарагва*; въ Южной: *Титикахо* и *Ларикоша*. *Рѣки* въ Сѣверной Америкѣ: *Св. Лаврентія*, *Миссисипи*, *Огіо*, *Макензи*, *Кухова* и *Гвалквиль*; въ Южной Америкѣ: *Амазонская* или *Мараньонъ*, *Оринноко*, *де-ла-Плата* или *Серебряная* и *Св. Магдалины*.

Горы. Въ сей части свѣта находятся самыя большія горы, особливо въ южной половинѣ. Тутъ простирается по всей длинѣ огромной хребетъ *Кордильерасъ де лосъ Андесъ*.

Неизмѣримыя вершины онаго находятся подъ самымъ Экваторомъ и около онаго, гдѣ встрѣчается высочайшая гора въ свѣтѣ *Чимборасо*. Многія изъ сихъ вершинъ огнедышущія и большая часть покрыта вѣчнымъ снѣгомъ, даже и въ жаркомъ поясѣ. Сія самая горная цѣпь проходитъ въ Сѣверную Америку, раздѣлясь тамъ на разныя отрасли, изъ коихъ знатнѣйшія называются *Алалахскими*, *Аллеганскими* и *Синими* горами. Но горы Сѣверной Америки гораздо не такъ высоки и дики, какъ въ Южной.

Климатъ въ Америкѣ, по великому ея протяженію отъ юга къ сѣверу во всѣхъ поясахъ, необходимо долженъ быть весьма различенъ. Бываютъ самыя жестокія стужи и самые сильные жары; но вообще сія часть свѣта гораздо прохладнѣе другихъ частей, подъ равною широтою лежащихъ. Между 45 и 50° сѣверной широты бываетъ суровая и продолжительная зима, а подъ сею же широтою лежатъ Франція и плодоноснѣйшія страны Германіи. Подъ 46° замерзаетъ даже спиртъ, чего нигдѣ подъ сею широтою не случается. Подъ самымъ Экваторомъ жаръ довольно сносенъ отъ того, что тутъ земля Америки весьма узка и высока. На югъ отъ Экватора бываетъ тоже самое: тамъ подъ 45° природные жители среди лѣта зябнутъ. Главною причиною сего полагать должно то, что Америка еще недостаточно населена и обработана; а вездѣ находятся обширныя лѣса, болота и топи.

Произведенія. Америка имѣетъ несмѣтное богатство многоразличныхъ произведеній. Изъ царства ископаемаго есть тамъ: золото, платина, серебро, алмазы и другіе драгоцѣнные

камни въ невѣроятномъ множествѣ. Изъ царства произрастаемаго свойственны ей: картофель, маисъ или Турецкая пшеничка, составляющая обыкновеннѣйшую пищу, табакъ, какао, ваниль, хина, разное красильное дерево, ананасы; сверхъ того померанцы, лимоны, почти всѣ роды овощу и поваренныхъ растѣній, хлопчатая бумага, индиго, маніокъ, имбирь, сассафрасъ, сассапарель, тамариндъ, квассіа, сахарный кленъ, пенька, ленъ, масличныя и восковыя дерева, капустныя пальмы, уруку, кокосы, кофе, сахаръ, виноградъ, кедры и другія многоразличныя породы деревъ. Изъ царства животнаго водятся особенно: лама, вигонь, тихоходъ, хорь, дикія собаки, въ числѣ многихъ родовъ змѣй и гремучая змѣя, премножество прекраснѣйшихъ птицъ отъ самаго большаго коршуна до красиваго колибрія. Также есть лошади, рогатый скотъ, ослы, овцы, козы, свиньи, обезьяны, львы, медвѣди, всякая дичина, сѣверные олени, буйволы, всякаго рода мѣховые звѣри, бобры; а въ водахъ жемчужныя раковины, алигаторы и множество разнаго рода рыбы.

Утверждаютъ, что климатъ и качество почвы въ Америкѣ имѣетъ вредное дѣйствіе на растительныя и животныя существа. Дикіе и хищные звѣри, которые въ другихъ странахъ люты и неупотребительны въ пищу, какъ на пр. левъ, здѣсь робки, и мясо ихъ почти не отличается отъ телячьяго. Медвѣжье мясо здѣсь такъ вкусно, какъ свиное. Мясо дикаго буйвола въ Сѣверной Америкѣ такъ легко, что его можно ѣсть сырое; дичина вкусомъ сходна съ дворовыми животными, и все содержитъ столь мало питательныхъ частей, что очень скоро варится въ желудкѣ, и послѣ самаго сытнаго

обѣда вскорѣ должно опять ѣсть. Плоды, при своемъ привлекательномъ видѣ, не имѣютъ и въ половину столько сущности, какъ Европейскіе.

Жители. Число жителей сей обширной части свѣта различно полагаютъ: иные до 150, а другіе только до 24 милліоновъ. Они состоятъ изъ *первобытныхъ* жителей, *переселенцовъ* изъ другихъ земель и отъ различныхъ *перемѣшеній* произшедшихъ *отродій*.

Думаютъ, что *первые* начало свое ведутъ изъ Сѣверо-Восточной Азіи; но когда и какъ именно, то неизвѣстно. Они вообще средняго роста, и только въ сѣверныхъ странахъ живутъ весьма малорослые народы. Природный цвѣтъ лица красномѣдяный, черты лица странны, и при томъ суровы и дики. Головы ихъ больше и черепы гораздо толще, нежели у другихъ народовъ. Они не терпятъ на себѣ волосъ, кромѣ головы, и тщательно ихъ выщипываютъ, почему всѣ мущины безбороды. Глаза у нихъ малые, черные и безъ выразительности, носы по большой части сплющенные, уши отвислыя, лица плоскія. Чувства у нихъ отмѣнно остры: они чуютъ огонь, не видя еще его; слѣды человѣческіе и звѣриные замѣчаютъ они даже на жесткой и каменистой поверхности; самомалѣйшій шорохъ слышатъ они въ дальномъ разстояніи. Нервы ихъ крайне безчувственны, отъ чего они жаръ и стужу и самыя жесточайшія мученія переносить могутъ. Въ бѣганіи, скаканіи и плаваніи превосходятъ они почти всѣхъ прочихъ народовъ; а кромѣ сего они чрезвычайно вялы и неспособны къ труднымъ работамъ. Нравъ ихъ угрюмъ и скрытенъ, мщеніе ихъ неизгладимо, и до дикости безчеловѣчно, наклон-

ность къ курѣнью табаку, пьянству и плясканъ безпредѣльно, а вѣроломство ужасно, чему во многомъ причиною жестокіе съ ними поступки Европейцовъ. Образъ жизни ихъ совсѣмъ безпечный; они питаются всѣмъ тѣмъ, что предоставляетъ имъ всякой разъ та страна, гдѣ они пребываютъ, о будущемъ мало заботятся, а между собою привѣтливы и гостепріимны. Языки ихъ весьма многообразны, такъ какъ и вѣры, состоящія по большой части изъ баснословнаго язычества.

Переселенцы изъ другихъ земель суть Европейцы и Негры, изъ перемѣшеній коихъ произошли слѣдующія отродія: 1) *Мулаты*, отъ Европейцовъ и Негрянокъ. Они желтоваты, имѣютъ курчавые волосы и болѣе Европейскія, нежели Африканскія тѣлесныя и душевныя качества. 2) *Самбосы* происходятъ отъ Негрянокъ и Американцовъ, или отъ Негровъ и Мулашокъ. Они черньe Мулатовъ, имѣя недостатки Негровъ и Американцовъ вмѣстѣ. 3) *Терцероны*, родятся отъ Европейца и Мулатки или Местицы. 4) *Местицы*, происходятъ отъ бѣлыхъ отцовъ и Американскихъ матерей и болѣе всѣхъ подходятъ къ Европейцамъ. Дѣти, отъ Европейцовъ здѣсь раждающіяся, называются *Креолами*.

Раздѣленіе. Америка дѣлится на 3 главныя части: *Сѣверную и Южную Америку и Западную Индію.*

А. СѢВЕРНАЯ АМЕРИКА,

Положеніе. Простираясь отъ 8° сѣверной широты до самаго почти сѣвернаго полюса, находится отъ части въ жаркомъ, а болѣе въ умѣренномъ, и частію въ холодномъ поясахъ.

Поверхность ея можетъ составлять немного менѣе 300,000 квадратныхъ миль.

Границы. Она ограничивается къ сѣверу вѣроятно Ледовитымъ моремъ, къ востоку частію Атлантическаго океана и Мексиканскимъ заливомъ, къ югу Южною Америкою, соединяясь съ оною узкимъ Панамскимъ перешейкомъ, къ западу сѣверною частію Тихаго моря или Восточнымъ океаномъ.

Мысы, въ сей половинѣ Америки находящіеся, суть: *Ледяной*, подъ 71° сѣверной широты; *Принца Валлійскаго* при Куковомъ проливѣ; *Ньюенгамъ*; полуостровъ *Алашка*; мысы *Елисаветы*, *Бланко*, *Мендоцино*, *Св. Луки*, *Корріэнтесъ*, при Западныхъ берегахъ; *Граціасъ а Діосъ* (благодареніе Богу) и *Катошъ*, при перешейкѣ; *Чидли* и *Ферусль*, при входѣ въ Бафинской заливъ; *Гаттераскъ*, *Кодъ*, *Чарлсъ* при Восточныхъ берегахъ.

Раздѣленіе. Сѣверная Америка можетъ раздѣлена быть на Сѣверную и Южную половины.

I. Въ Сѣверной половинѣ находятся:

1) Земли при *Бафинскомъ* заливѣ; на восточной сторонѣ *Гренландія* и *Спицбергенъ*; на сѣверномъ и западномъ берегахъ еще неизвѣстны.

2) Земли при *Гудсонскомъ* прливѣ: на востокѣ *Лабрадоръ* или *Новая Британія*; на западѣ *Новый Вельсъ*; на сѣверѣ: земля *Принца Вильгельма*.

3) *Внутреннія земли*, на западъ отъ Новаго Вельса до самаго Ледовитаго моря мало или и почти совсѣмъ неизвѣстны.

4) Земли на западныхъ берегахъ: *Сѣверный Западный берегъ*, отъ мыса Принца Валлійскаго до мыса Ньюенгамъ. — *Россійскія Американскія владѣнія*, заключающія полуостровъ Алашку и многіе прилежащіе острова. — *Южный Западный берегъ.*

II. Въ Южной половинѣ находятся:

1) *Британскія Сѣверо-Американскія владѣнія*, то есть: Канада, Нью-Фаундландъ, Нью-Шотландъ.

2) Земли вольныхъ Индійцовъ.

3) *Сѣверо-Американскія области съ Луизіаною.*

4) *Испанскія владѣнія*: Флорида, Новый Мексико, Новая Наварра, Калифорнія, Мексико.

ЗЕМЛИ ПРИ БАФИНСКОМЪ ЗАЛИВѢ.

Бафинской заливъ есть изъ величайшихъ морскихъ заливовъ на свѣтѣ. Онъ изъ Сѣвернаго океана почти подъ 65° широты входитъ въ материую землю Сѣверной Америки и простирается на сѣверъ за 78 градусъ. Плоскость его можно положить въ 21,000 квадр. миль. Окружающіе оный берега по большой части необитаемы и покрыты льдомъ и снѣгомъ. Въ срединѣ находится островъ *Джемсъ*, который по нынѣ еще не совсѣмъ открытъ и обозрѣнъ; а станется, что и не вознаградилъ бы труда точнѣйшаго обозрѣнія. Положеніемъ сего острова составляются два за-

мѣчательные пролива или проѣзда: *Девисовъ* проливъ съ восточной и *Баффиновъ* проливъ съ западной стороны, которые оба открыты Англичанами при отыскиваніи сѣверозападнаго проѣзда въ Восточную Индію.

ГРЕНЛАНДІЯ.

Еще не рѣшено, полуостровъ ли составляетъ Гренландія, или состоитъ изъ многихъ острововъ: потому что большая часть ея не можетъ быть вѣрнѣе изслѣдована, поелику весь восточный берегъ такъ загражденъ ледяными полями и ледяными горами, что почти совсѣмъ невозможнымъ кажется къ оному приближиться. Сіи ледяныя груды наносятся отъ сѣвера и вѣроятно происходятъ отъ замерзанія водопадовъ на сѣверовосточныхъ берегахъ. Когда сдастъ зимній холодъ, то онѣ отрываются отъ береговъ и несутся на югъ, гдѣ такъ наполняютъ всѣ смежныя воды, что судоходство по онымъ становится крайне опаснымъ. Иные изъ сихъ ледяныхъ острововъ бываютъ на четверть мили, часто выдаются на 100 футовъ поверхъ воды и еще въ девятеро на столько подъ водою. На западномъ берегу и мъ также извѣстна только полоса между 59° и 78° широты. Она пересѣкается многими губами и глубоко вдающимися проливами, высока, камениста, суха, закрыта прилежащими островами и лудами, и представляетъ суровый видъ. Самый южный мысъ называется *Фарвель*; внутреннія же горы превысокія имѣютъ вершины, покрытыя вѣчнымъ снѣгомъ и льдомъ и протягива-

ются отъ юга къ сѣверу. Источниковъ почти совсѣмъ нѣтъ; большая часть воды происходитъ отъ разшаявшаго снѣгу, сбираясь по долинамъ въ пруды, но часто изсыхая лѣтомъ и замерзая зимою. Климатъ весьма различенъ и перемѣнчивъ. До 62° зима бываетъ еще сносна, но далѣе къ сѣверу крайне сурова. Море начинаетъ замерзать уже въ исходѣ Августа и не вскрывается прежде Апрѣля и Маія. Снѣгу очень много, и онъ въ иной годъ не сходитъ до Іюня. Самая суровая стужа бываетъ, когда дуетъ сѣверовосточный вѣтеръ, проходящій черезъ ледяныя поля и наполняющій воздухъ ледяными частицами. Тогда морозъ бываетъ такъ силенъ, что водка замерзаетъ въ домахъ. Однакожъ иногда случается и оттепель, которая вознаграждаетъ тягостной недостатокъ воды. Въ продолженіи всей зимы солнце мало, а съ 30 Ноября по 12 Января и совсѣмъ видимо не бываетъ. Но при чистомъ небѣ мѣсяцъ и звѣзды такъ ярко свѣтятъ, что можно работать безъ свѣчи, и въ самые кратчайшіе дни мѣсяцъ безпрестанно видится на горизонтѣ. При томъ и сѣверныя сіянія бываютъ такъ часто и такъ свѣтлы, что очень можно читать въ книгѣ. Лѣто хотя коротко, но во многихъ странахъ дѣйствительно пріятно. Тогда въ долинахъ и приморскихъ низменностяхъ собираются лучи солнечные, и жаръ становится великъ, а въ самые должайшіе лѣтніе дни иногда такъ силенъ, что должно скидывать одежду, и смола около кораблей таетъ. Въ таковое время все скоро зеленѣетъ и могло бы и хлѣбопашество быть, когдабъ лѣто не было такъ коротко. Едва только опустится солнце, какъ примѣтно становится дѣйствіе

ледяныхъ горъ, и къ вечеру должно уже опять приниматься за шубы. Сверхъ того въ продолженіе онаго крайне тягостны и почти непроницаемы туманы при берегахъ морскихъ, происходя вѣроятно отъ многихъ ледяныхъ полей, тамъ именно растаявающихъ. Туманы сіи причиняютъ кашли и грудные припадки; но впрочемъ воздухъ большею частію здоровъ. Дожди рѣдко бываютъ продолжительны, ливни и громы еще рѣже случаются, а далѣе на сѣверъ и совсѣмъ неизвѣстны. Вообще восточный и большею частію неприступный берегъ гораздо суровѣе и ненаселеннѣе, нежели западный.

Естественныя произведенія Гренландіи суть: строильный и другіе камни, порода краснаго горнаго хрусталя, усѣяннаго золотыми частицами, бѣлый хрусталь, цѣлыя горы горнаго льна или асбеста, дикой мраморъ разныхъ цвѣтовъ, сѣра, минеральные и даже горячіе источники. Изъ царства растѣній югозападныя страны доставляютъ хорошія пастбища, мѣлкой мозжевелевой кустарникъ, ложечную траву и другія противоскорбутныя травы, дягильникъ, дикой розмаринъ, дикой тиміанъ, нерники и другія ягоды, капусту, рѣпу и нѣкоторыя другія огородныя овощи; но лѣсу и вообще настоящихъ деревъ нѣтъ. Токмо попадаются низкіе и кривые березовые, ольховые и ивовые кустарники. Большая часть потребнаго лѣсу получается съ наноснымъ льдомъ. За 65 град. не растетъ почти ничего отъ того, что почва слишкомъ камениста и безплодна. Малое число тамъ обитающихъ людей едва собираютъ столько сѣна, сколько имъ нужно на устилку ихъ обуви. Животныхъ въ Гренландіи довольно водится. Обык-

новенное домашнее животное составляютъ собаки. Онѣ большаго росту, по большой части бѣлыя со стоячими вверхъ ушами; но робки и не могутъ лаять, а только воютъ и ворчатъ. Ихъ запрягаютъ въ сани и онѣ поднимаютъ значительную тяжесть; впрочемъ должны сами промышлять себѣ кормъ, состоящій въ брошеныхъ костяхъ, раковинахъ, клюквѣ и проч. Изъ дикихъ звѣрей особенно попадаются бѣлые медвѣди во множествѣ около 76 град. Они чрезвычайно велики, страшны и опасны для людей и животныхъ. Сверхъ того есть мѣлкіе сѣверные олени цѣлыми стадами, множество большихъ бѣлыхъ зайцовъ, бѣлыя, сѣрыя и голубыя лисицы, бѣлыя куропатки, непугливые вороны, разныя породы воробьевъ, коихъ пѣніе подобно жаворонъему; орлы, соколы, дикіе гуси, кулики, гаги, всякія береговыя и водяныя птицы. Изъ насѣкомыхъ тьма комаровъ лѣтомъ бываетъ крайне тягостна; змѣй, жабъ, лягушекъ, пчелъ, мышей и блохъ совсѣмъ нѣтъ, но за то тѣмъ болѣе вшей. Воды изобилуютъ разными животными. Есть киты, которыхъ прежде лавливали здѣсь тысячами; тюлени, доставляющіе жителямъ многоразличнѣйшую пользу, употребленіемъ мяса въ пищу, сала на ворвань, жилъ вмѣсто нитокъ, кишекъ на окончины, желудка и пузыря на ворванные мѣшки, костей для жженія и для орудій, крови для похлѣбки, а кожи на одежду, покрышку шалашей и проч.; большіе лососи, треска, скаты, бобры, моржи, морскія коровы, большіе морскіе пауки и проч.

Жители состоятъ частію изъ природныхъ, частію изъ Европейскихъ поселенцовъ. Происхожденіе первыхъ неизвѣстно, но давнее;

ибо въ десятомъ уже столѣтіи Норвежцы нашли землю сію весьма населенною. Вѣроятно, что они происходятъ изъ Восточной Азіи и съ запада пришли на востокъ въ сію страну. Сіи природные обитатели малорослы, по большей части менѣе 5 футовъ, приземисты и мясисты, жирны и полнокровны. Голова у нихъ толстая и большая; лицо широкое и плоское; глаза черные, но безъ живости; носы тупые, губы толстыя; волосы черные, длинные и густые. Сверхъ того они широкоплечи, имѣя по соразмѣрности весьма малыя руки и ноги, весьма гибкія. При томъ они сильны, поворотливы и могутъ сносить самыя большія тягости. Цвѣтъ лица по большей части желтосмуглый, происходящій болѣе отъ неопрятнаго ихъ образа жизни, нежели отъ природы. Главныя ихъ нравственныя свойства суть: равнодушіе и безпечность, покойность и миролюбіе. Они живутъ между собою всегда согласно, оказываютъ другъ другу всякое почтеніе и вѣжливость, и не знаютъ даже никакого браннаго слова. Вражды свои рѣшатъ они сапирическими своего сложенія пѣснями, которыми до пѣхъ поръ мѣняются, пока одна сторона переспоритъ и тѣмъ верхъ одержитъ. При томъ они крайне гордятся собою и всѣхъ иностранцовъ почитаютъ гораздо хуже себя. Когда хотятъ похвалить иностранца, то говорятъ о немъ: онъ почти также благонравенъ, какъ мы. Они весьма гостепріимны, особенно для чужестранцовъ, потому что сіе льститъ ихъ гордости; совѣмъ бѣдные получаютъ отъ нихъ самое щедрое вспоможеніе. Обыкновеннѣйшая пища ихъ состоитъ въ мясѣ сѣверныхъ оленей, тюленей, въ рыбѣ и морскихъ птицахъ; до зайцовъ и

рыбчиковъ они не охотники. Поймавъ звѣря они обыкновенно съѣдаютъ отъ него кусокъ сыраго мяса или жира и пьютъ теплую кровь. Голову и заднія ноги тюленей сберегаютъ они лѣтомъ подъ травою, а зимою въ снѣгу цѣлыхъ тюленей, которыя тамъ промерзая совершенно, потомъ безъ дальнѣйшаго приготовленія поядаются. Вообще употребляютъ они болѣе сушеное, нежели вареное мясо, и сушеныя сельди у нихъ по большой части замѣняютъ хлѣбъ. Кромѣ сего они въ случаѣ нужды ѣдятъ все, что находятъ, и весьма не чисто приготовляютъ свои снѣди. Обыкновеннѣйшее питье есть чистая вода, а не рыбій жиръ, какъ несправедливо уверяли. Когда хотятъ съ учтивостію угостить Европейца, то съ поставляемаго передъ нимъ куска мяса напередъ слизываютъ кровь и прочую дрянь; котлы и прочую посуду рѣдко чистятъ, а ихъ вылизываютъ собаки. Иностранныя снѣди, какъ то: горохъ, крупу, масло коровье, хлѣбъ и проч. они охотно ѣдятъ, но свиною мерзятъ; горячее вино они очень любятъ, но скудость ихъ недозволяетъ имъ неумѣреннаго употребленія онаго. Въ образѣ своей жизни они крайне неопрятны и рѣдко моются. Женщины смачиваютъ у себя волосы собственною своею мочею для лучшаго ихъ роста. Одежда ихъ состоитъ изъ кожъ сѣверныхъ оленей и тюленей, также изъ птичьихъ шкурокъ, спереди зашита до самаго подбородка, и съ колпакомъ вверху, который они въ холодную и мокрую погоду надѣваютъ на голову. Рубашки ихъ состоятъ собственно изъ птичьихъ шкурокъ, перьями во внутрь; нынѣ же зажиточные изъ нихъ имѣютъ и верхнія одѣянія изъ сукна, холста, выбойки и

проч.; исподнее платье изъ оленьихъ и тюленьихъ кожъ; чулки изъ кожъ нерожденныхъ тюленей; однакожъ многіе носятъ также синіе и красные шерстяные чулки; а сапоги то же изъ тюленьей кожи. Жилища у нихъ есть лѣтнія и зимнія. Сіи послѣднія строятъ жены изъ дикихъ камней, связывая ихъ мхомъ или турфомъ. Онѣ большею частію находятся въ землѣ, изъ которой выходятъ едва на 2 локтя наружу. Вмѣсто кровли онѣ плоско покрыты дерномъ, которой настланъ на бревна. У оныхъ нѣтъ ни трубы, ни двери, а только низкой, изгибисто въ землѣ вырытой входъ, которымъ должно ползти. Окончины состоятъ изъ вмѣстѣ сшитыхъ тюленьихъ кишокъ, нѣсколько свѣту пропускающихъ. Внутреннія стѣны увѣшаны кожами и около нихъ находятся мѣста для спанья. У каждой семьи есть свой очагъ, состоящій изъ большой изъ камня сдѣланной плошки, налитой жиромъ или саломъ, въ которое вмѣсто свѣтильни воткнуто немного мху, весьма ярко горящаго. Надъ нею виситъ котелъ, въ которомъ готовятся снѣди. Такимъ образомъ эта плошка служитъ для топки, освѣщенія и вмѣсто очага. Такое жилище не болѣе 20 футовъ имѣетъ въ квадратѣ, и часто живутъ въ немъ 8 семей. При входѣ стоитъ общая кадка для мочи. Въ такихъ клевахъ отъ испареній и безпрестанно горящаго огня жаръ такъ великъ, что всѣ ходятъ до пояса нагими; но и духота тамъ такова, что только Гренландцы могутъ ее сносить. Кромѣ сихъ жилищъ есть у нихъ еще малыя, также изъ камня состроенныя запасныя избы, въ которыхъ они сохраняютъ зимніе свои запасы. Въ сихъ зимнихъ жилищахъ

живутъ съ Октября по Май; а тогда переходятъ въ лѣтнія жилища. Оныя суть простыя шалаши изъ жердей съ двойною покрышкою Внутренняя изъ тюленьихъ или оленьихъ шкуръ, шерстью внутрь; а наружная изъ совсѣмъ гладкихъ, жиромъ намазанныхъ кожъ, чтобъ дождь не могъ пробивать. — Занятія мущинъ состоятъ въ звѣриной и рыбной ловлѣ и въ заготовленіи нужныхъ къ тому орудій; все же прочее, какъ то: строеніе избъ, шитье одеждъ, стряпня, выдѣлка кожъ и проч. есть дѣло бабъ. Для звѣринаго промысла употребляютъ они нынѣ по большей части огнестрѣльное оружіе. Лодки ихъ съ искуствомъ и чисто отдѣланы, и онѣ бываютъ у нихъ большія и малыя. Большія въ 6 и 9 саженей длины, но только въ 4 и 5 футовъ ширины. Онѣ дѣлаются изъ тонкихъ планокъ и обтягиваются тюленьими шкурами; паруса же сшиваются изъ тонкихъ кишокъ или изъ холста. Малыя лодки также строятся, но только для одного человѣка, и служатъ единственно для рыбной ловли. Ловля тюленей изъ всѣхъ промысловъ есть важнѣйшій и благороднѣйшій; уже съ 15 года юноши должны отваживаться на сіе дѣло, и кто не умѣетъ поймать тюленя, тотъ бываетъ крайне презираемъ, и сіе занятіе есть всегда главнымъ предметомъ ихъ разговоровъ. — Между собою Гренландцы не производятъ никакого торга, а только съ иностранцами. За произведенія звѣриной и рыбной своей ловли они вымѣниваютъ охотнѣе всего желѣзо, нѣкоторые шерстяные товары, табакъ, ружья, порохъ и дробь. — Впрочемъ живутъ они безъ начальства въ совершенной свободѣ, и кромѣ отцовской, иной власти надъ собою не знаютъ. Сборища ихъ

весьма веселы и всегда бываютъ съ барабаннымъ боемъ, плясками и играми, изъ коихъ отличнѣйшая есть въ мячь. Они вѣруютъ въ Высочайшее невидимое Существо, которое называютъ *Торнгаріукъ*, но не воздаютъ ему никакого общественнаго почитанія. Главнѣйшій ихъ праздникъ есть праздникъ солнца въ Декабрѣ, въ которой они радуются скорому концу долгой ночи, возврату солнца и ожидаемой богатой рыбной ловлѣ. Они принимаютъ добрыхъ и злыхъ духовъ, изъ коихъ съ первыми совѣщаются ихъ Ангекоки или колдуны. Большая часть изъ нихъ вѣрятъ переселенію душъ и раю во глубинѣ моря, который они по чувственности своей украшаютъ, куда однакожъ входятъ только хорошіе рыболовы. Хотя многоженство дозволено, но не весьма обычайно. Браки легко сочетаются, но также легко и разводятся; впрочемъ они по сложенію своему живутъ весьма цѣломудренно. Мертвые хоронятся въ лучшихъ одеждахъ; у могилы кладутъ всѣ вещи, которыми они доставляютъ себѣ пропитаніе: лодку, лукъ, стрѣлы; у женской же могилы иглы, наперстокъ и проч. Гренландцы рѣдко бываютъ подвержены болѣзнямъ или какимъ тѣлеснымъ недостаткамъ, кромѣ глазныхъ болей, причиняемыхъ дымными зимними избами и рѣзкими вѣтрами. Далѣе, на сѣверѣ живущіе сверхъ того страждутъ поносами и грудными болѣзнями. Вообще они не долговѣчны и живутъ только до 50 или 60 лѣтъ; весьма многіе помираютъ уже во младенчествѣ или юности, чему виною отчасти неопрятность ихъ, отчасти неимѣніе врачей. Число сихъ природныхъ жителей, по распространеніи и сюда оспы, простирается до 7000 душъ.

Гренландія была Европейцамъ извѣстна уже въ десятомъ столѣтіи, когда Норвежцы здѣсь завели поселеніе и старались дикихъ жителей обратить въ Христіанскую вѣру. Тогда земля сія была еще удобоприступнѣе и гораздо пріятнѣе, нежели нынѣ; заведены были многія жилища и цвѣтущее хлѣбопашество, даже сѣяли и пшеницу. Но въ 1348 свирѣпствовало такое жестокое моровое повѣтріе, что большая часть жителей примерла, и съ того времени землю сію стали рѣже посѣщать, а наконецъ и совсѣмъ о ней забыли, особенно когда проѣздъ туда становился болѣе и болѣе затруднительнымъ. Въ 1721 году Норвежскій проповѣдникъ Гансъ Эгеде опять въ первый разъ туда отправился и поселился съ 40 человѣками на западномъ берегу, а за ними вскорѣ послѣдовало и большее число. Съ того времени, особенно когда Моравскіе братья стали принимать въ томъ дѣятельное участіе, заведены здѣсь разныя поселенія, и многіе изъ природныхъ жителей обращены въ Христіанство. Народонаселеніе во всѣхъ Датскихъ владѣніяхъ простиралось въ 1706 году до 5122 душъ, и въ томъ числѣ 925 новообращенныхъ.

Данія присвоятъ себѣ верховное владычество надъ Гренландіею. Она особенно важна по причинѣ китовой ловли, производимой при берегахъ ея Голландцами, Англичанами и Французами; а недавно и Датчане начали ею заниматься. Прежде собиралось ежегодно около 350 кораблей въ здѣшнихъ водахъ, гдѣ они часто въ теченіи двухъ мѣсяцовъ до 2000 китовъ давили, изъ коихъ большой цѣнился въ 6000 талеровъ. Но съ нѣкотораго времени животныя сіи становятся рѣже, а за то

52653

ловятъ много тюленей. Торговлю сюда производитъ Компанія; однакожъ всѣмъ Датскимъ подданнымъ дозволяется снаряжать корабли на китовую ловлю, къ чему даже поощряются они награжденіями.

Всѣ Датскія поселенія находятся на Западномъ берегу и раздѣлены на 2 инспекціи, Сѣверную и Южную. Онѣ лежатъ отъ юга къ сѣверу въ слѣдующемъ порядкѣ:

Фридрихсгаабъ, основана 1742 года. Въ ней находится проповѣдникъ съ Гренландскимъ приходомъ и производится значительный торгъ тюленьимъ саломъ, лисьими и тюленьими шкурами.

Лихтенбергъ, рыбачье селеніе съ приходомъ Моравскихъ братьевъ.

Лихтенфельсъ, въ 1758 году заведенная миссія Моравскихъ братьевъ, гдѣ поселились многіе крещеные Гренландцы.

Готтгаабъ, самый старѣйшій Христіанскій приходъ.

Новый-Гернгутъ, поселеніе и приходъ Моравскихъ братьевъ, заведенный съ 1739 года. Въ концѣ 1768 года было здѣсь уже 517 крещеныхъ Гренландцовъ. Здѣсь занимаются и овцеводствомъ.

Цукертолъ, съ лучшею и безопаснѣйшею въ здѣшней странѣ гаванью.

Гольштейнбургъ и *Амерлокъ*, въ удобномъ для торговли мѣстоположеніи.

Эгедесминде, *Христіансгаабъ*, *Клаусгафнъ*, *Ритербекъ* и *Ноогзакъ*.

СПИЦБЕРГЕНЪ.

Симъ именемъ называются нѣсколько острововъ на востокъ отъ Гренландіи, подъ 30°. восточной долготы и 78° и 80° широты. Они составляютъ самую крайнюю землю къ сѣверу, но только по берегамъ извѣстны. Зимою они совсѣмъ окружены льдомъ и неприступны; даже и лѣтомъ оный еще въ сихъ странахъ находится. Почва по большей части камениста, съ высокими горами и скалами; но вообще покрыта ледяными полями и горами. Стужа зимою непомѣрна, но и жаръ лѣтомъ почти нестерпимъ. Долгайшій день здѣсь бываетъ 5 мѣсяцовъ, а столько же и долгайшая ночь. Растѣній здѣсь никакихъ не находится. Изъ царства животнаго водятся чрезвычайной величины бѣлые медвѣди, лисицы, сѣверные олени, бѣлыя куропатки, зимородки, морскія коровы и тюлени, киты, нарвалы, акулы.

Острова сіи собственно необитаемы; а только для ловли прибываютъ здѣсь чрезъ нѣкоторое время люди изъ разныхъ народовъ.

Примѣчаніе. Прочія земли при Бафинскомъ заливѣ совсѣмъ неизвѣстны, и жителей въ сихъ странахъ не находили.

ЗЕМЛИ ПРИ ГУДСОНОВОМЪ ЗАЛИВѢ.

Гудсоновъ заливъ простирается отъ 51 и за 69° сѣверной широты, гдѣ онъ можетъ быть соединяется съ Бафинскимъ заливомъ. Онъ содержитъ болѣе 14,000 квадр. миль поверхности. Входъ въ него изъ сѣвернаго моря называется *Гудсоновымъ проливомъ*, въ кото-

ромъ находятся многіе острова. Южная часть залива называется *Джемсовымъ* заливомъ, а сѣверовосточная часть *Уэлькомъ*. Заливъ сей изобилуетъ китами, тюленями и разною рыбою ; но прилежащія земли по большей части пусты и безплодны, находясь въ самомъ суровѣйшемъ климатѣ. Долгое время льстили себя надеждою, что можно будетъ чрезъ Гудсоновъ заливъ найти сѣверозападный проѣздъ въ Тихое море, и для того предпринимаемы были тщательнѣйшія изслѣдованія. Миддельтонъ, Муръ и Смитъ, обѣѣзжавшіе оный до 1746 года, показали уже, что таковая надежда невѣроятна. Однакожъ въ 1761 году опять дѣланы были къ тому покушенія, и тогда наконецъ дознано было, что ожиданіе сіе совсѣмъ неосновательно.

Прилежащія сему заливу земли суть:

ЛАБРАДОРЪ или НОВАЯ БРИТАНІЯ.

Поверхность оной содержитъ болѣе 20,000 квадратныхъ миль. Восточной берегъ окруженъ островами, а весною усѣянъ чрезвычайными грудами льда, дѣлающими судоходство крайне опаснымъ.

Изъ многихъ *бухтъ* сего берега самая большая есть *Девисова* бухта, а въ самомъ низу находится проливъ *Бельиль*, между Лабрадоромъ и Новымъ Фаундлендомъ.

Вся земля состоитъ изъ страшныхъ горъ, совсѣмъ безъ травы, высокихъ скалъ и безплодныхъ долинъ. Знатнѣйшія *горы*, простирающіяся отъ сѣвера къ югу, называются *Тринити*. *Почва* вездѣ неровна и покрыта

большими и часто преужасными каменьями; плоскихъ мѣстъ почти совсѣмъ нѣтъ. Источниковъ, а потому и рѣкъ, весьма мало; но по всей странѣ встрѣчается множество озеръ или прудовъ, происходящихъ отъ дождей и тающихъ снѣговъ, которые соединяясь вмѣстѣ, многими источниками изливаются въ море.

Климатъ чрезвычайно суровъ. Лѣто рѣдко настаетъ прежде половины Іюля, а въ Сентябрѣ уже примѣтно приближается прежестокая зима.

Произведенія вообще немного. Горы и скалы голы и безплодны, а въ долинахъ находятся только низкія, кривыя сосны, ели, березы и кедры; но за 60° нѣтъ уже никакихъ прозябеній, такъ что жители скудныя свои лачуги должны строить изъ китовыхъ костей. Изъ звѣрей водятся сѣверные олени, коихъ самки бываютъ также съ рогами, бѣлые и черные медвѣди, волки, Лабрадорскіе барсуки, лисицы, ежи, рыси, куницы, бобры, рѣчныя выдры, зайцы и не многіе горностаи. Кромѣ жабы, и той рѣдко, и мухъ, здѣсь нѣтъ другихъ гадовъ. Изъ птицъ есть: орлы, ястребы, рогатыя совы, тетерева, и множество морскихъ птицъ. Въ водахъ получаются киты, треска и лососи.

Жители немногочисленны, состоятъ изъ разныхъ племенъ и въ безпрестанной между собою враждѣ. Извѣстнѣйшія племена суть: Эскимосы, Горскіе и Гудсонскіе Индійцы, а сверхъ того Соединенныя братья и Англичане.

1) *Эскимосы*, обитающіе по морскому берегу сѣверной части Лабрадора, происходятъ вѣроятно изъ Гренландіи. Они цвѣтомъ тем-

посмуглы или болѣе свѣтлокрасномѣдяны, вообще ростомъ ниже обыкновенныхъ Европейцовъ, лица у нихъ плоскія съ короткими носами, волосы черные и чрезвычайно жесткіе, ноги и руки малыя; а языкъ ихъ весьма сходенъ съ Гренландскимъ. Одежда ихъ состоитъ совершенно изъ кожъ. Женщины носятъ такіе пространные сапоги, что могутъ помѣщать въ нихъ малыхъ дѣтей своихъ. Хлѣба у нихъ совсѣмъ нѣтъ, но питаются нерпами, оленями, птицами и рыбою, пожирая все большею частію сырое. Зимою живутъ они въ пубахъ, или болѣе въ вырытыхъ ямахъ; но лѣтомъ въ шалашахъ, покрытыхъ вмѣстѣ сшитыми шкурами. Лѣтомъ у нихъ пищи довольно, но зимою тѣмъ менѣе; для чего сушатъ они себѣ на солнце рыбу и сберегаютъ нерповый жиръ въ кожахъ на сіе годовое время. Они могутъ также долго терпѣть голодъ, а въ крайней нуждѣ причиняютъ себѣ теченіе крови изъ носу и всасываютъ ее вмѣсто пищи. Они по видимому совсѣмъ никакой вѣры и никакого предмета поклоненія не имѣютъ. Также не имѣютъ никакого образа правленія и никакихъ законовъ; только сильнѣйшій и храбрѣйшій уважается, и все общее порицаніе есть наказаніе за величайшія преступленія. Мущины крайне лѣнивы, и всѣ работы исправляютъ женщины. Они не ревнивы и не сварливы и другъ у друга не крадутъ. Болѣзней никакихъ не знаютъ, и врачей не имѣютъ. Плошки свои дѣлаютъ они изъ камня, какъ Гренландцы; считать умѣютъ только до 21, а далѣе называется у нихъ множествомъ. Число всѣхъ Эскимосовъ въ Лабрадорѣ полагаютъ до 6000, состоящихъ изъ 17 колѣнъ или семей. За ними слѣдуютъ

2) *Горскіе жители*, на западъ отъ прежнихъ во внутренности земли. Они также малорослы и еще смугляе цвѣтомъ, нежели Эскимосы, волосомъ черны и весьма работящи. Главное занятіе ихъ состоитъ въ доставленіи мѣховъ на вымѣнъ крѣпкихъ напитковъ, которые они очень любятъ, пороха, дроби и пуль, ружей и проч. Старыхъ людей, которые уже работать не могутъ, убиваютъ, каковую услугу обыкновенно оказываетъ сынъ отцу.

3) *Гудсонскіе Индійцы*, по берегамъ сего залива.

4) *Соединенные братья* и *Англинскіе торговые люди*. Первый опытъ Братскаго общества основать миссію въ Лабрадорѣ, сдѣланъ былъ изъ Лондона, въ 1752 году, когда 4 брата поселились при бухтѣ Несбитсъгарборъ, на восточномъ берегу, но скоро опять оставили землю. Послѣ того чинены были новые опыты, особенно въ 1776 и 1777 годахъ, и оныя поселенія по нынѣ еще существуютъ.

Кромѣ немногихъ жилищъ природныхъ жителей, замѣчательны здѣсь:

Нейбъ, при большой губѣ, на восточномъ берегу.

Оккахъ на томъ же берегу, и оба сіи мѣста принадлежатъ Соединеннымъ братьямъ.

Многія розничныя факторіи Англичанъ.

Знатнѣйшіе, сюда принадлежащіе острова суть:

Барренъ или *Сутамптонъ*, вверху Гудсонова залива, совсѣмъ безплоденъ и необитаемъ.

Комберландъ, на сѣверъ Гудсонова пролива.

Гудъ Форчюнъ, на югъ отъ Комберланда.

Англичане почитаютъ Лабрадоръ своимъ ладѣніемъ и причисляютъ оный къ Новоаундланской губерніи.

НОВЫЙ ВѢЛЬСЪ,

Лежитъ на западномъ берегу Гудсонова залива и простирается по оному до 68 градуса. Онъ, за исключеніемъ южныхъ странъ, тѣмъ же суровъ и дикъ, какъ Лабрадоръ, и кажется, что стужа здѣсь еще жесточае, нежели тамъ. Подъ 57° 30′ широты находили путешественники, что въ Ноябрѣ спиртъ отъ стужи сгущался на подобіе деревяннаго масла; пиво, зарытое въ землю на 12 футовъ, такъ замерзало, что бочки лопали; звѣри, убитые ими, въ нѣсколько минутъ тотчасъ окостеневали отъ стужи; ледъ въ рѣкахъ былъ въ 8 футовъ толщины. Въ Маіѣ мѣсяцѣ начинаетъ ледъ опять таять, но теплую погоду чувствуютъ только въ половинѣ Іюня, и тогда жаръ становится весьма тягостенъ. На семъ берегу гораздо болѣе рѣкъ и губъ, нежели на восточномъ; но онѣ вообще имѣютъ каменистыя мѣли и высокіе пороги, почему не льзя далеко плавать.

Здѣсь находятъ разные минераллы, какъ-то: свинецъ, желѣзо, мѣдь, слюду, горный хрусталь, каменной лепъ, каменное уголье. Растѣній на сѣверѣ весьма мало, и только есть мхи и кривые кустарники. Напротивъ въ южномъ краю почва плодороднѣе, производитъ разныя ягоды, дикое пшено, травы, лѣсъ и при нѣкоторомъ стараніи и разныя Европейскія огородныя растѣнія. Далѣе во внутренность земли еще лучше, лѣто теплѣе, а зимы короче и не такъ сурова. Изъ животныхъ водятся сайги, кролики, бобры, сѣверные олени, сѣрые, черные и бѣлые волки, бѣлые медвѣди; множество разныхъ птицъ,

какъ-то: лебедей, дикихъ гусей, лысухъ, утокъ и проч. которыя весною отлетаютъ на сѣверъ для выводу дѣтей, а осенью возвращаю ся на югъ. Есть также орлы, ястребы, рябчики, фазаны, вороны и совы. Четвероногіе звѣри бываютъ здѣсь зимою гораздо пушистѣе, нежели въ другихъ странахъ, и становятся по большой части бѣлы, отъ чего здѣсь получаются самые лучшіе мѣха. Въ водахъ находятся киты, треска и другая рыба.

Жители суть *Эскимосы*, средняго роста и мѣднаго цвѣта; глаза у нихъ черные, а волосы долгіе, тонкіе и черные. Они добродушны, говорливы, ласковы и честны въ торгу. Лѣтомъ носятъ мущины узкіе полотняные кафтаны, покупаемые ими у Англичанъ, и кожаные чулки столь длинные, что они имъ служатъ при томъ и вмѣсто исподняго платья. Зимою одѣваются всѣ въ плотныя звѣриныя шкуры. Живутъ въ круглыхъ шалашахъ изъ сайговыхъ или оленьихъ кожъ, съ отверстіемъ вверху, служащимъ трубою и окномъ вмѣстѣ; зимою горитъ у нихъ, какъ и у Гренландцовъ, плошка съ ворваньимъ саломъ, и отъ того въ сихъ жилищахъ бываетъ крайне тепло. Полъ устилаютъ верхними вѣтками сосны, на которыхъ большую часть времени лежатъ. Пищу ихъ составляютъ только звѣри, получаемые ловлею, или попадающіеся въ ловушки. Обыкновенно варятъ они мясо, но ѣдятъ его особо, а потомъ пьютъ отваръ. Китовое и тюленье сало есть лучшее ихъ лакомство, для чего они всегда носятъ при себѣ ворванный пузырь. Они очень наклонны къ хмѣльнымъ напиткамъ ко вреду ихъ здоровья, рѣдко нарушаемаго другими болѣзнями. Они живутъ безъ прави-

тельства, почитаютъ однихъ старѣйшинъ семейственныхъ, и только для войны или для дальнихъ походовъ выбираютъ себѣ предводителя. И у нихъ въ обычаѣ умерщвлять любя престарѣлыхъ людей. Они признаютъ два высочайшія существа: одно доброе, а другое злое, и первому поютъ хвалебныя пѣсни. Часто странствуютъ они зимою по 100 миль съ чрезвычайнымъ терпѣніемъ, не имѣя у себя полатокъ, а зарываясь на ночь въ снѣгъ. Въ разсужденіи будущаго они совсѣмъ безпечны.

Новый Вельсъ раздѣляется на Новый Сѣверный Вельсъ и Новый Южный Вельсъ. Въ семъ послѣднемъ находятся главнѣйшія поселенія Англійской Гудсонбайской Компаніи, изъ коихъ замѣчательны:

Фортъ Черчиль или *Принцъ Вельсъ*.

Фортъ Йоркъ, стоитъ на лѣсомъ окруженномъ мѣстѣ, есть четвероугольное зданіе, которое по сторонамъ своимъ имѣетъ четыре небольшіе бастіона и обнесено частоколомъ. Гарнизону здѣсь не болѣе 30 или 40 человѣкъ. При ономъ находятся многіе анбары для товаровъ и нѣсколько огородовъ для рѣпы, салату и капусты.

Фортъ-Албани, *Глостергаузъ* и *Севернгаузъ*, торговыя конторы.

Сіи при Гудсоновомъ заливѣ лежащія земли утверждены за Англичанами Утрехтскимъ миромъ, и потому особенно были для нихъ важны, что надѣялись чрезъ оный найти сѣверозападный проѣздъ въ Тихое море, и такъ гораздо кратчайшій путь въ Восточную Индію.

Торговля въ сіи страны находится исключительно въ рукахъ Компаніи, по сему заливу называющейся, которая владѣетъ вышеписан-

ными крѣпостцами и конторами и содержитъ здѣсь около 100 человѣкъ. Хотя всѣ съѣстные припасы должно доставлять сюда съ великими издержками; однакожъ компанія получаетъ значительныя выгоды отъ закупки здѣшнихъ мѣховъ. Дикіе приносятъ бобровыя, выдровыя, куньи и другія шкуры въ конторы компанейскія, и получаютъ за нихъ служащія къ пользѣ или удовольствію ихъ товары, какъ-то: ружья, порохъ, пули, дробь, топоры, ножи, стеклянные корольки, жаровни, гребни, зеркала и тому подобное. Начальники торговыхъ каравановъ, отъ дикихъ приходящихъ, принимаются Англичанами весьма ласково; имъ дарятъ шляпы съ галунами, плащи, башмаки и проч. при чемъ они однакожъ всегда такъ надменны, что надѣваютъ только одинъ башмакъ, а на другой ногѣ оставляютъ свою Индійскую обувь.

ВНУТРЕННІЯ ЗЕМЛИ САМОЙ СѢВЕРНОЙ АМЕРИКИ.

Оныя лежатъ на западъ отъ Новаго Вельса, и еще весьма мало извѣстны. Къ сѣверу смежны онѣ съ Ледовитымъ моремъ, а къ западу и югу замыкаются высокими горами, удерживающими согрѣвающій воздухъ, отъ чего тамъ гораздо холоднѣе, нежели въ другихъ странахъ подъ равною широтою.

Озеръ и рѣкъ здѣсь множество, и послѣднія всѣ текутъ на сѣверъ и сѣверовостокъ. Изъ озеръ замѣчательны: Невольничье, Аратапесковъ, Клеръ и Виннипегъ. Изъ рѣкъ: Мѣдная и Чорчиль.

Произведенія сихъ еще недостаточно извѣданныхъ странъ суть: соль, много мѣди, такъ называемые блестящіе камни, дикое пшено, множество собственныхъ растѣній, гинзенгъ, тюльпанныя и лилейныя дерева, большія лѣса хвойныхъ и листвяныхъ деревъ до 68 градуса. Изъ животныхъ весьма много разныхъ пушныхъ звѣрей, въ томъ числѣ дикіе бараны и козы, дикіе волы, мускусовые быки, лоси, серны, олени, волки, лисицы бѣлыя и черныя, рыси, бѣлые медвѣди, бурые медвѣди, россомахи, барсуки, морскія и рѣчныя выдры, бобры, зайцы, крысы, моржи, нерпы, кипы.

Жители состоятъ изъ двухъ народовъ. На самомъ сѣверѣ живутъ малорослые Эскимосы, питающіеся по большей части рыбою. Другой же народъ суть такъ называемые Индійцы, изъ различныхъ племенъ состоящіе, около Мѣдной рѣки Мѣдные Индійцы, Заячьи при рѣкѣ Макензи, Собачьи на сѣверѣ Невольничьяго озера, и проч. Сіи сѣверные дикіе почти во всемъ между собою сходны; средняго роста, плошны и темносмуглаго цвѣта. Лобъ у нихъ низкой, глаза малые, скулы высунувшіяся, носъ немного покляпой, подбородокъ длинной и широкой, кожа мягкая, гладкая и чистая, волосы на головѣ черные и долгіе, а на бородѣ рѣдкіе и щетинистые. Одежду ихъ составляютъ звѣриныя, особенно же оленьи шкуры. Живутъ въ малыхъ шалашахъ изъ кожъ, переставляя ихъ часто съ мѣста на мѣсто, къ чему употребляютъ сани и собакъ. Нравомъ они лицемѣрны и обманчивы. Многія изъ своихъ снѣдей должны они за недостаткомъ дровъ поядать сырыя, и вообще живутъ очень неопрятно. Они упражняются отчасти въ рыбной ловлѣ сѣтьми и

удами, отчасти въ звѣриной ружьями и стрѣлами. О религіи и правительствѣ не имѣютъ никакого понятія, и всѣхъ выше почитается тотъ, кто болѣе имѣлъ опытовъ.

Свѣдѣнія о сихъ внутреннихъ земляхъ доставлены Г. Гирномъ, которому Гудсонбайская Компанія препоручила изслѣдованіе оныхъ. Онъ 7 го Декабря 1770 года отправился изъ Фортъ-Чорчиля пѣшкомъ съ нѣсколькими Индійцами, и шелъ болѣе на сѣверозападъ. 13 Іюня 1771 достигъ Мѣдной рѣки, которую нашелъ не судоходною, а мѣлкою со многими песчаными мѣлями и порогами. Іюня 17 увидѣлъ онъ Ледовитое море, и тогда поворотилъ назадъ, пройдя 1300 Англійскихъ миль пустыми степями и претерпѣвъ несказанныя трудности и нужды. Возвратился онъ 30 Іюня 1772 года.

Англинская Гудсонбайская Компанія имѣетъ здѣсь разныя конторы, которыя распространяетъ далѣе на западъ.

Гудсонсгаузъ и *Манчестергаузъ*, оба при рѣкѣ Саскашанѣ, имѣющей сообщеніе съ крѣпостцою Чорчиль при Гудсоновомъ заливѣ.

ЗЕМЛИ НА СѢВЕРОЗАПАДНЫХЪ БЕРЕГАХЪ.

Сѣверозападные берега Америки еще за полвѣка почти совсѣмъ неизвѣстны были Европейцамъ. Только съ тѣхъ временъ получены о нихъ нѣкоторыя свѣдѣнія, какъ Россіяне и нѣкоторые новѣйшіе мореплаватели, именно: Кукъ, Диксонъ, Ванкуверъ, Ла-Перузъ точнѣе обозрѣли ихъ.

Берега сіи простираются отъ мыса Мендоцино подъ 40 гр. до Ледянаго мыса подъ 71 гр. въ прямой чертѣ на 600 Нѣмецкихъ миль. Пространство сіе раздѣлить можно на *Сѣверный* и *Южный Западныя берега*

Сѣверный западный берегъ простирается отъ 71° до 58° сѣверной широты; гористъ, безплоденъ и по большой части покрытъ снѣгомъ и льдомъ. Важнѣйшія произведенія здѣсь суть разные дорогіе пушные звѣри, киты, моржи, нерпы во множествѣ. На семъ берегу замѣтить должно:

1) *Ледяной мысъ*, подъ 71° сѣверной широты, названіе свое имѣетъ отъ чрезвычайныхъ ледяныхъ грудъ, здѣсь накопляющихся и заграждающихъ совершенно море до самаго противолежащаго берега Азіи шакъ, что далѣе проѣхать совсѣмъ невозможно.

2) *Мысъ Принца Валлійскаго*, подъ 68° сѣверной широты, есть самый крайній сѣверозападный конецъ Америки, но противъ Восточнаго мыса въ Сѣверовосточной Азіи.

3) *Беринговъ* или *Куковъ* проливъ, отдѣляетъ Азію отъ Америки, и здѣсь имѣетъ на одинъ день плаванія ширины. Россійскій Капитанъ Берингъ первый открылъ и обѣхалъ его въ 1728, а Капитанъ Кукъ прошелъ имъ въ 1778 годахъ.

4) *Нортон-Зундъ*, подъ 64½° сѣверной широты

4) *Бристольскій заливъ*, подъ 58° сѣверной широты, съ прилежащимъ ему мысомъ Ньюенгамъ.

Немногіе обитатели сихъ мѣстъ суть малорослые, толстоголовые, приземистые полярные люди, скудно питающіеся звѣриною и рыбною ловлею. Одежда ихъ состоитъ изъ

шкурѣ, сшитыхъ шерстью внутрь и мѣшкомъ открытымъ вверьху для продѣванія головы. Лодки ихъ или байдары также изъ кожъ. Они накалываютъ на тѣлѣ разные узоры и по обычаю своему отрѣзываютъ у мертвыхъ головы, завертываютъ ихъ въ мѣхъ и такъ въ коробкѣ сберегаютъ.

Средній Западный берегъ или Россійскія владѣнія въ Америкѣ. Сюда принадлежатъ:

1) Полуостровъ *Алашка*, на юговостокъ отъ Бристольскаго залива, длинная, узкая, по большой части безплодная коса.

2) Острова: *Уними́акъ*, отдѣляется отъ Алашки узкимъ проливомъ; *Уналашка*, имѣетъ каменистую почву, мало лѣсу, но разныхъ пушныхъ звѣрей и очень много рыбы. На немъ двѣ огнедышущія горы и горячій ключь.

3) На востокъ отъ Алашки острова: *Кадьякъ*, *Туманные* острова и *Шумагинъ*.

Жители сихъ и сосѣдственныхъ острововъ средняго роста, смугловатаго цвѣта и черноволосы. Лѣтомъ носятъ одежду, на подобіе рубахъ, изъ птичьихъ шкурокъ. Въ ноздревой хрящъ продѣваютъ кости или палочки изъ чернаго дерева въ четыре дюйма длиною; въ нижней губѣ дѣлаютъ скважину, въ которую протыкаютъ коралькй или мѣлкіе камешки рядомъ какъ зубы. Въ ушахъ носятъ нитки съ кораллками, а также кусочки янтаря и проч. Они отмѣнно запачканы; пища ихъ состоитъ въ рыбѣ и китовомъ жирѣ, что обыкновенно ѣдятъ сырое. Жилища ихъ такія хижины, какъ у Камчадаловъ. Нравомъ они дики и суровы, и никакой вѣры не имѣютъ.

Южный Западный берегъ, начиная отъ полуострова Алашки до самаго мыса Мендоцино. Климатъ на семъ берегу не столь суровъ,

какъ въ восточныхъ странахъ подъ равной широтой; но плодородіе его еще мало изслѣдовано. Замѣтить должно:

1) *Кукова звѣзда*, подъ 60° сѣверной широты. Кукъ изслѣдовалъ его въ Маіѣ мѣсяцѣ 1778 года, надѣясь найти давно желаемый проѣздъ; но обрѣлъ, что это только далеко входящая губа.

2) *Принца Вильгельма Зунда*, также обманчивый входъ. Прибрежные жители великорослы и крѣпки, съ широкими лицами, густыми черными волосами, короткими толстыми шеями. Они прорѣзываютъ у себя нижнюю губу такъ, что просовываютъ языкъ, и вплетаютъ въ оное отверстіе всякія украшенія. Также продѣваютъ сквозь носовой хрящь цѣлыя перья, а проколотыя ушныя мочки такъ увѣшиваются украшеніями, что онѣ отъ того отвисаютъ до самыхъ плечъ. Сверхъ сего наираютъ они себѣ лица всякими красками или наклеиваютъ ихъ черными точками въ узоръ. Пьютъ они только воду, а ѣдятъ рыбу и папоротники, и въ ѣдѣ своей крайне опрятны.

На югъ отъ Принца Вильгельмова Зунда простирающаяся страна представляетъ ужасный видъ своими и въ Іюнѣ мѣсяцѣ снѣгомъ покрытыми горами.

3) *Оленій-Зундъ*, съ находящимися въ немъ островами Королевскаго Принца, Королевы Шарлотты и протекающимъ между ими Диксоновымъ проливомъ.

4) *Нутка или Короля Георга Зундъ*, далеко входящая, Кукомъ открытая губа, гдѣ Англичане въ 1790 году завели ради торговли пушнымъ товаромъ весьма важное поселеніе. Прибрежные обитатели средняго роста, нескладны собою, круглолицы съ высунувшимися

скулами, широкими ноздрями, сплюснутыми носами; малыми черными глазами, округлымъ ртомъ, большими толстыми губами, густыми длинными волосами; тонкими безобразными руками и ногами, и блѣдною кожею. Одежда ихъ состоитъ изъ епанчей, покрывалъ и рогожъ изъ пеньковаго вещества. Они втыкаютъ разныя украшенія въ носовой хрящъ и весьма большія ушныя мочки, и натираютъ себѣ тѣло красною краскою изъ грубой глинистой охры, смѣшанной съ масломъ. Они живутъ крайне неопрятно; главное занятіе мущинъ состоитъ въ звѣриной и рыбной ловлѣ; а женщины ткутъ льняныя и шерстяныя матеріи. Оружіе ихъ есть лукъ и стрѣлы съ остріями изъ костей или желѣза и они пожираютъ убитыхъ своихъ враговъ. Впрочемъ они ласковы, переимчивы и въ рукодѣльяхъ своихъ оказываютъ неожидаемое искуство. Желѣзные товары и зеленую мѣдь предпочитаютъ они всему прочему. Весь народъ не составляетъ болѣе 200 душъ.

5) *Въѣздъ Жуана де Фука*, вмѣстѣ съ другимъ каналомъ, образуетъ большой островъ, Квадра и Ванкуверъ называемый.

Вообще большая часть сего берега, который доселѣ почитали за твердую землю, состоитъ весь изъ большихъ или меньшихъ острововъ.

6) *Мысъ Бланко* и 7) *Мысъ Мендоцино*.

БРИТАНСКІЯ СѢВЕРО-АМЕРИКАНСКІЯ ВЛАДѢНІЯ.

Оныя состоятъ изъ 4 губерній: 1) Новой Фаундландіи и Теръ-Невы, 2) Квебека или Британской Канады, 3) Новой Шотландіи, и 4) Новаго Брауншвейга. Иные причисляютъ сюда и Бермудскіе острова; но они по своему положенію удобнѣе принадлежатъ къ Западной Индіи.

I. Губернія Новая Фаундландія или Теръ-невъ,

Состоитъ изъ острова, лежащаго напротивъ залива Св. Лаврентія. Оный имѣетъ 2090 квадратныхъ миль. Во внутренности его находятся много горъ, болотъ, озеръ и рѣкъ.

Климатъ весьма суровъ; зимою снѣгъ остается чрезъ 4 или 5 мѣсяцовъ, и стужа бываетъ часто такъ жестока, что нельзя безъ опасности выходить изъ домовъ. Еще въ Іюнѣ мѣсяцѣ при берегахъ видны необозримыя ледяныя поля; не прежде какъ въ Іюлѣ становится тепло, и тогда жаръ бываетъ иногда чрезвычайный. На сѣверномъ и западномъ берегахъ всегда ясное небо, а прочіе почти всегда покрыты туманами; но вообще воздухъ здоровый.

Почва по большой части безплодна, болѣе мхомъ покрыта, и только около рѣкъ плодородна и трависта. Есть разнородные лѣса, доставляющіе дерево на корабельное строеніе и другія работы. Кой гдѣ родится картофель, овесъ, ячмень, дикой горохъ и нѣкоторыя садовыя растѣнія. Въ лѣсахъ водятся красные звѣри, медвѣди, волки и лисицы.

Рогатаго скота, лошадей и овецъ мало; но много собакъ, употребляемыхъ къ возкѣ. Дикихъ птицъ изобильно. Внутреннія воды богаты бобрами, рѣчными выдрами, лососями, форелями и проч.; а при морскихъ берегахъ такое чрезвычайное множество китовъ, морскихъ свиней, тюленей, а особенно трески, что сей островъ по причинѣ сихъ ловель превеликой есть важности. Мѣста, гдѣ ловля производится, называются *мѣлями*, изъ коихъ славнѣйшая есть *большая мѣль*, на восточной сторонѣ при мысѣ Ресъ. Она есть простирающаяся подъ водою полоса земли отъ сѣвера на югъ на 140 морскихъ миль длиною, но лежащая такъ глубоко, что самые большіе корабли по ней проходить могутъ. Здѣшняя страна есть самая непріятная и во весь годъ покрыта густымъ холоднымъ туманомъ, который крайне рѣдко пропускаетъ солнце свѣтить; но здѣсь то сбирается треска въ несказанномъ множествѣ для метанія икры, по чему и бываетъ здѣсь славнѣйшая рыбная ловля. Изъ гадинъ лѣтомъ бываетъ такая тьма комаровъ, что люди едва защитить ся отъ нихъ могутъ, и потому многіе жители на то время оставляютъ островъ.

Изъ первобытныхъ жителей, принадлежащихъ къ племени Эскимосовъ, мало осталось; а прочіе суть Европейцы и по большой части Англичане. Число ихъ не всегда равно; въ 1780 году было ихъ до 25,560 человѣкъ.

Замѣчательнѣйшія мѣста суть:

Плацентія, на востокъ отъ мыса Ресъ, съ большою гаванью, въ которой могутъ стоять 150 кораблей. Здѣсь пребываетъ Губернаторъ и Канцлеръ.

Сент-Джонсъ, также съ большою гаванью и есть главнѣйшая складка рыбы.

Въ обоихъ сихъ такъ называемыхъ городахъ не болѣе 60 или 80 домовъ.

Островъ сей открытъ въ 1497 году Каботомъ, и названъ имъ тогда Новонайденною землею. Въ 1713 году достался онъ отъ Франціи Англичанамъ, но съ предоставленіемъ свободной рыбной ловли, которая однакожъ въ 1763 году была утрачена, и съ того времени оставалась въ рукахъ однихъ Англичанъ. Въ заключенномъ въ 1783 году мирѣ и въ Аміенскомъ договорѣ 1802 года положено было, чтобъ отъ мыса Сенъ Джонса до мыса Реса, на западномъ берегу, могли участвовать въ ней Французы и Съверо-Американскія области. Сія рыбная ловля есть безспорно изобыточнѣйшая во всемъ свѣтѣ и производится какъ сѣтьми, такъ и удою. Коль скоро поймаютъ треску въ 14 или 20 фунтовъ, то вырѣзываютъ у нее языкъ, отнимаютъ голову, печень, внутренности и спинку, а потомъ ее уже приготовляютъ. Сія рыбная ловля и происходящая изъ нее торговля занимаетъ у Англичанъ до 20,000 человѣкъ.

Къ губерніи сего острова принадлежитъ также изобилующій хлѣбомъ и скотомъ островъ *Сент-Джонъ* и островъ *Антикости* въ устьѣ рѣки Св. Лаврентія. Также причисляютъ сюда и Лабрадоръ.

Примѣч. Французы имѣютъ здѣсь два небольшіе острова *Сен-Пьеръ* и *Миклонъ*, которые для нихъ необходимы къ приготовленію наловленной рыбы.

II. Губернія, Новая Шотландія и Новый Брауншвейгъ.

Обѣ вообще заключаются подъ названіемъ Новой Шотландіи, которая прежде именовалась Акадіею. Поверхность ихъ составляетъ 2000 (а по другимъ 18,7) квадратныхъ миль.

Она по большей части окружается моремъ, которое составляетъ здѣсь разныя губы; а изъ оныхъ извѣстнѣйшія Фаундибай, Шалерѣбай и губа Св. Лаврентія. Изъ внутреннихъ водъ замѣчательны рѣка Сент-Джонъ, Клайдъ и Круа, разграничивающій Новую Шотландію отъ Соединенныхъ Областей. Знатнѣйшіе мысы суть: мысъ Розье при заливѣ Св. Лаврентія; мысъ Кансо на сѣверовосточномъ концѣ, и мысъ Сабль на югозападѣ; во внутренности же земли находятся только посредственныя возвышенія.

Климатъ довольно умѣренъ, а только зимою весьма суровъ, когда бываетъ жестокая стужа и лежитъ глубокой снѣгъ; но впрочемъ, кромѣ всегда туманныхъ береговъ, воздухъ чистъ, небо ясно, и солнце сіяетъ очень ярко. Лѣто пріятно и часто весьма теплое.

Почва различна: мѣстами безплодна, особенно на каменистыхъ берегахъ; мѣстами же чрезвычайно плодородна, и преимущественно при губѣ Фаунди и впадающихъ въ нее рѣкахъ. Лѣсовъ дубовыхъ, еловыхъ, сосновыхъ, кедровыхъ, буковыхъ и сахарноклеповыхъ изобильно; смородина, малина и земляника растутъ въ лѣсахъ, и пастбища также отмѣнны. Сверхъ того разводятъ Турецкую пшеничку, пшеницу, рожь, горохъ, бобы, ленъ, коноплі и разные плоды. Изъ животныхъ есть всякая дичина, лоси, разные пушные звѣри,

много дикихъ птицъ; а въ водахъ бобры, рѣчныя выдры, лососи и другая рѣчная рыба. Находятъ также желѣзо, каменное уголье, известь и камни.

Жители суть отчасти первобытные, отчасти иностранные пришельцы. Къ первымъ принадлежатъ Микмаки, Сурики и Абенаки. Они средняго росту, черносмуглы, черноволосы и безбороды, вырывая ихъ. Одежду ихъ составляетъ только передникъ около тѣла; лицо натираютъ они всякими красками; уши пронимаютъ и украшаютъ ихъ лентами и другими привѣсками. Лѣтомъ питаются они рыбою, зимою же Турецкою пшеничкою; а впрочемъ лѣнивы и непроворны, какъ всѣ дикіе. Число ихъ не важно. — Пришельцы состоятъ болѣе изъ Англичанъ и Нѣмцовъ, къ коимъ присоединилось много Роялистовъ изъ Соединенныхъ Областей. Все народонаселеніе полагаютъ до 50,000 душъ.

1) Въ собственной губерніи Новой Шотландіи находятся:

Галифаксъ, главный городъ всей земли. Онъ основанъ въ 1747 году, и нынѣ имѣетъ 12,000 жителей. Въ немъ 1000 хотя деревянныхъ, но прочныхъ и видныхъ домовъ, широкія улицы, два предмѣстія, важныя корабельныя верфи и отмѣнная гавань, составляемая собственно губою Чебукто, которая столь велика и удобна, что въ ней могутъ безопасно стоять 40 военныхъ кораблей, почему здѣсь и всегда нѣсколько ихъ находится. Отсюда производится торгъ особенно въ Бостонъ и Западную Индію.

Ливерпуль, прежде *Люнебургъ*, также городъ съ 9000 жителей и съ гаванью, защищаемой батареею.

Анналисъ, при губѣ Фаунди, укрѣпленный городъ съ хорошею гаванью, прежде назывался Портъ-Ройаль, но въ честь Королевы Анны названъ нынѣшнимъ именемъ.

Островъ *Калъ Бретонъ*, содержитъ 112 квадр. миль поверхности и 1000 жителей. На немъ находится

Луисбургъ, неподалеку отъ губы Габри, составляющей отмѣнную гавань. Городъ неваженъ; но былъ прежде весьма укрѣпленъ, когда островъ принадлежалъ Французамъ.

Французы бывъ вытѣснены изъ Акадіи, завели здѣсь въ 1714 году селеніе и весьма укрѣпили островъ для того, что онъ былъ средоточіемъ ихъ рыбной ловли въ сихъ моряхъ. Но въ 1758 году завоевали его Англичане и удержали за собою по заключенному въ 1763 году миру,

2) Въ губерніи Новомъ Брауншвейгѣ замѣчаются:

Шельбурнъ или Портъ Розуэ, съ 1772 года построенный городъ съ 3000 домовъ и съ 12,000 жителей. Онъ имѣетъ гавань и при входѣ въ оную маякъ.

Паррингтонъ, также съ гаванью.

Джонъ, при устьѣ рѣки того же названія.

Обѣ губерніи имѣютъ собственное свое Земское Правленіе. Первое начальствующее лице есть Губернаторъ, которому приданы Поручики правленія и Совѣтъ. Они опредѣляются отъ Короля и составляютъ Верхнюю Палату. Нижняя же Палата состоитъ изъ 12 народныхъ Депутатовъ, избираемыхъ изъ числа право къ тому имѣющихъ помѣщиковъ. Главнѣйшія торговыя статьи обѣихъ земель суть: мѣха, лѣсъ и рыба. Ежегодно вывозятъ 5500 бочекъ трески, 3000 бочекъ дру-

гой рыбы и болѣе 300 бочекъ ворваньяго сала. Англичане же снабжаютъ обѣ провинціи Европейскими товарами ежегодно на 930,000 фунтовъ стерлинговъ.

III. Квебекская губернія или Британская Канада.

Канада вообще составляетъ одну изъ пространнѣйшихъ земель Сѣверной Америки, имѣя 36,000 квадр. миль поверхности.

Она граничитъ на сѣверѣ съ Лабрадоромъ и Новымъ Южнымъ Вельсомъ, простирается на западъ до рѣки Миссисипи, а оттуда далѣе до предѣловъ Луизіаны; на югѣ смежна съ Сѣверо-Американскими Соединенными Областьми, а на востокъ съ рѣкою Св. Лаврентія.

Канада пересѣкается многими горными хребтами. На сѣверной сторонѣ находятся горы *Ландсгейтъ*; на юговостокъ часть *Аналахскихъ* или *Синихъ* горъ, съ которыми на западѣ соединяются *Бесконечныя* горы. Водами Канада весьма избыточна. На южной сторонѣ находятся многія озера, къ величайшимъ въ свѣтѣ принадлежащія и между собою соединеніе имѣющія. Онѣ суть: 1) *Верхнее* озеро, имѣющее 1800 квадр. миль поверхности, окружено совсѣмъ скалами и высотами; на немъ много острововъ и такая свѣтлая вода, что въ тихую погоду можно до дна видѣть. Въ бурное время волны его также высоки, какъ на морѣ; въ него вливаются около 40 рѣкъ, и оно чрезвычайно изобилуетъ осетрами и форелями, изъ коихъ послѣднія бываютъ часто вѣсомъ въ 12 фунтовъ. Изъ него вытекаетъ проливъ Св. Маріи, на 40 миль длиною, съ порогомъ, въ 2) *Гуронское* озеро. Сіе

имѣетъ 760 квадр. миль величины, также много острововъ и рыбы. Съ нимъ соединяется на сѣверѣ озеро *Иллиссингъ*, а на западѣ посредствомъ пролива Мишиллимакинака 3) озеро *Мичиганъ*, имѣющее 750 квадр. миль поверхности, но лежащее уже въ предѣлахъ Соединенныхъ Областей. Изъ Гуронскаго озера проливъ Детруа ведетъ въ 4) озеро *Эри*, простирающееся на 600 квадр. миль, имѣя въ з падномъ концѣ своемъ разные острова, на которыхъ такое множество гремучихъ змѣй, что съ опасностію можно приставать къ нимъ. Изъ сего озера течетъ рѣка Ніагара въ 5) озеро *Онтаріо*, содержащее 580 квадр. миль поверхности и выпускающее изъ себя рѣку Св. Лаврентія. На рѣкѣ *Ніагарѣ* находится самый большой и славнѣйшій *водопадъ*. Онъ имѣетъ въ ширину 1000 футовъ и болѣе 163 футовъ высоты, и свергается черезъ скалы съ такимъ ужаснымъ шумомъ, что на 4 мили слышно и земля вокругъ какъ будто дрожитъ. Туманъ, происходящій отъ сей свергающейся и опять на 40 футовъ вверхъ отпрядающей воды, очень издалека видимъ и при солнечномъ сіяніи представляетъ прекраснѣйшія радуги. — Рѣка Св. Лаврентія теченіемъ своимъ образуетъ многія озера, изъ коихъ знатнѣйшія Св. Франца и Св. Петра; берега ея по большей части высоки и круты; въ ней много подводныхъ камней и пороговъ; она принимаетъ въ себя много рѣкъ, и устьемъ своимъ составляетъ губу на 25 и 30 миль въ ширину и 200 саженей глубины.

Климатъ вообще довольно суровъ. Зима начинается обыкновенно уже въ Октябрѣ, когда небо бываетъ пасмурное и выпадаетъ много снѣгу такъ, что долины и буераки совсѣмъ

наполняются имъ. Въ Декабрѣ же становится ясная погода и такая жестокая стужа, что иногда замерзаетъ ртуть. Въ концѣ Апрѣля, или и въ Маѣ съ таяніемъ снѣга перестаетъ зима. Тогда ледъ на водахъ взламывается съ громовымъ трескомъ, земля въ короткое время покрывается прекраснѣйшею зеленью и все примѣтно возрастаетъ. Въ Маіѣ бываетъ посѣвъ, а въ Іюнѣ уже жнитво и чрезмѣрный жаръ. Впрочемъ воздухъ здоровъ, и только въ озерныхъ западныхъ странахъ отъ Іюля до Сентября свирѣпствуютъ разныя лихорадки.

Почва не вездѣ одинаковаго качества: кой-гдѣ песчана и болотна, но по большой части плодородна.

Произведенія. Есть пространнѣйшіе лѣса сосенъ и пихтъ, коихъ дерево отмѣнно добротно и вязко, кедры и дубъ, ель, букъ, илимъ, акація, осина. Сверхъ того есть родъ дикой смоковницы, изъ коей сокъ весною добывая, уваріваютъ въ сахаръ; сахарный кленъ, хлопчатый кустарникъ, Европейскія садовыя растѣнія, Канадская дятлина, въ аршинъ выростающая; змѣиный корень, весьма полезный отъ ужаленія змѣй; гинзенгъ; разныя лекарственныя растѣнія, дикая шелковица и проч. Кромѣ Европейскихъ домашнихъ животныхъ, водятся здѣсь: дикіе быки, лоси, сѣверные олени, медвѣди, между коими черный травяной медвѣдь, который не ѣстъ мяса, а питается болѣе желудями и другими плодами, также молокомъ, медомъ и проч.; олени, сайги, волки, рыси, куницы, горностаи, дикія кошки, хорьки, бѣлки, двуутробки и выхухоли. Изъ птицъ есть орлы, куры и гуси, кулики, дикіе голуби, ушки, черные дрозды, рябчики

и множество другихъ сухопутныхъ и водяныхъ птицъ. Въ водахъ бываютъ бобры, большія выдры, аллигаторы или крокодилы, киты, сѣверные каперы, кашелоты, нарвалы, акулы, треска, тюлени, морскіе коты и много разной рѣчной рыбы. Изъ ископаемыхъ находится много каменнаго уголья, желѣза, свинцу, особливо же мѣди и нѣсколько серебра; но горы еще не совсѣмъ изслѣдованы.

Народонаселеніе въ Канадѣ въ соразмѣрности къ величинѣ страны весьма мало и простирается не свыше 153,000 душъ.

Жители состоятъ отчасти изъ разноплеменныхъ Индійцовъ, какъ то: Ирокезовъ, Гуроновъ, Криковъ, Алгонкиновъ и проч.; отчасти же изъ Европейцовъ или Европейскихъ потомковъ, между коими Британцы, а особенно Французы составляютъ большую часть. И тѣ и другіе отличаются здѣсь, какъ и въ Европѣ, нравами своими и обычаями. Вообще же они добрые люди, хотя не привѣтливы, не откровенны, однакожъ вѣжливы, безъ чиновъ и степенны въ наружномъ обращеніи. Французскіе Канадійцы, составляющіе пять шестыхъ долъ всего числа, особенно говорливы, веселы и живы. Они не дѣлаютъ большихъ требованій, терпѣливо сносятъ разныя неудовольствія, порядочны, трудолюбивы и бережливы, довольно гостепріимны и тщеславны. Люди низкаго званія суевѣрны и незнающи, и не многіе умѣютъ читать и писать. Въ деревняхъ питаются, особенно лѣтомъ, по большой части молочными яствами и зеленью; а мясо сберегаютъ на зиму. Куреніе табаку въ такомъ употребленіи, что уже юношество за то принимается. При томъ Канадійцы здоровы, крѣпки и доживаютъ до глубокой

старости. Большая часть изъ нихъ Римско-Католическаго исповѣданія.

Французы начали селиться въ Канадѣ около 1605 года, и основали тамъ Квебекъ, а послѣ Монреаль. Въ 1626 Англичане отняли хотя оную, но въ 1632 году опять возвратили, пока въ 1760 опять ее завоевали и по нынѣ за собою удержали. Съ того времени, а особенно когда Сѣверо-американскія области сдѣлались независимыми, народонаселеніе и благосостояніе примѣтно возрастаетъ.

Народныя упражненія. Канадійцы занимаются нарочито скотоводствомъ. Обыкновенно поселянинъ имѣетъ 20 и до 40 овецъ, 12 коровъ, 6 пахатныхъ воловъ, двѣ упряжки, хотя мѣлкихъ и круглыхъ, но рѣзвыхъ и сильныхъ лошадей; нѣсколько свиней, много живности. Мясо здѣшнихъ быковъ очень вкусно, молоко и масло отмѣнно, но сыру совсѣмъ не дѣлаютъ. Разную скотину оставляютъ и зимою въ полѣ, а только кидаютъ немного сѣна и соломы на снѣгъ. Вообще всю ту скотину, которая не легко перезимовать можетъ, въ Декабрѣ бьютъ; а мясо не соля и не коптя, оставляютъ на морозѣ, и оно такъ сберегается хорошо до Маія; коровъ же и телятъ совсѣмъ не бьютъ. — Звѣриная ловля обычайна повсемѣстно какъ у дикихъ, такъ и у Европейскихъ Канадійцовъ. У первыхъ особенно въ большой чести медвѣжья охота, и предпринимается съ большимъ торжествомъ зимою, когда сіи животныя укрываются. Канадійцы занимаются также оною въ пространныхъ своихъ лѣсахъ, и ежегодно убивается здѣсь удивительное множество сихъ звѣрей.— Рыбная ловля производится хотя всегда, но болѣе въ Январѣ на рѣкѣ Св. Лавренція. Въ

сіе время рыба вѣ невѣроятномъ множествѣ поднимается вѣ сей рѣкѣ вверхъ за Монреаль и также вѣ малыя впадающія вѣ нее рѣчки. Тогда дѣлаютъ на льду проруби, опускаютъ туда палку, прикрѣпя къ ней 10 или 12 концовъ ниточекъ съ удами и притравою; а потомъ вынимаютъ другъ за другомъ множество рыбы, которую замораживаютъ на льду и сберегаютъ на морозѣ. Рыба сія составляетъ отмѣнный зимній кормъ не только для людей, но и для нѣкоторыхъ животныхъ.

Земледѣліе производится въ Канадѣ со тщаніемъ, и добывается невѣроятное изобиліе пшеницы, но только яровой, ибо озимаго хлѣба здѣсь не знаютъ; Турецкой пшенички, довольное количество ячменю и овса; мѣстами табакъ, конопля и ленъ, горохъ, полевые бобы, капусту, рѣпу, картофель, тыквы, огурцы, дыни, лукъ, спаржу, петрушку и проч. Садоводство же неважно отъ того, что не многіе плоды могутъ созрѣвать.

Мануфактуры не важны. Холста, шерстяныхъ тканей и кожь выдѣлываетъ себѣ каждая семья столько, сколько для одѣянія своего требуетъ; а прочія издѣлія получаются изъ Англіи. Около города Труа Ривьеръ находится кузня и литейный заводъ, снабжающій всю страну желѣзными печами.

Торговля Канадійцовъ есть отчасти внутренняя, отчасти внѣшняя. Первая производится преимущественно съ дикими и главнѣйшій товаръ есть пушной. Ходъ оной бываетъ слѣдующій: множество съѣстными припасами и мѣновыми товарами нагруженныхъ лодокъ отправляются въ Маіѣ, по вскрытіи водъ, изъ Монреаля и плывутъ вверхъ рѣки Уттавы. Въ опасныхъ мѣстахъ выгружаются

суда и переносятся до ближайшихъ судоходныхъ водъ. Черезъ 18 дней достигаютъ въ озеро Ниписсингъ, изъ него въ Буронское, а потомъ въ Верхнее. При сихъ озерахъ заведены многія конторы, которыя между тѣмъ собрали вымѣненные у дикихъ мѣха, и потому могутъ прибывшія лодки снабдить тотчасъ обратнымъ грузомъ; однакожъ иногда проходятъ еще далѣе озеромъ Винипегомъ въ земли дикихъ, и тамъ непосредственно съ ними торгуютъ. Вообще торгъ сей есть мѣновой, и расчитываются бобровыми шкурами. За ружье даютъ 10 шкуръ, за фунтъ пороху двѣ, за четыре фунта дроби одну, за шесть ножей одну, за топоръ одну и т. д. Для внѣшней торговли вывозимыя статьи составляютъ пшеница, мука, рогатый скотъ, льняное сѣмя, поташъ, бобровая струя, китовы усы, ворвань, строевой и дѣльной лѣсъ, сушеная рыба, а особенно пушной товаръ. Напротивъ того привозятся шерстяныя и льняныя ткани, шляпы, чулки, перчатки, кожевенный товаръ, бумага писчая, обои, стекло, канаты, глиняныя и металическія вещи, пряности, вина, хмѣльныя питья, воскъ, краски, чай и Западно-Надійскія произведенія.

Правленіе. Для управленія Канадою опредѣляется отъ Великобританскаго Короля Губернаторъ и исполнительный Совѣтъ. Законодательная власть принадлежитъ Губернатору, Законодательному Совѣту и Собранію народныхъ депутатовъ, составляющихъ Верхнюю и Нижнюю Палаты. Въ первой число членовъ опредѣленное, но Король можетъ оное увеличить; а въ послѣдней находятся 22 избираемыхъ членовъ. Земскія дѣла разсматриваются напередъ въ обѣихъ Палатахъ, а по-

томъ представляются Губернатору, коего утвержденіе необходимо потребно для приведенія въ исполненіе. О важныхъ дѣлахъ Губернаторъ, не опредѣляя самъ ничего, доноситъ прямо Королю; до земскаго же управленія касающіяся дѣла слѣдуютъ въ Британской Парламентъ. Квебекскою билью отъ 1774 года утверждены всѣ прежніе, до завладѣнія Англичанами въ употребленіи бывшіе французскіе законы и учрежденія, кромѣ тѣхъ мѣстъ, которыя послѣ того заселены, гдѣ приняты Англійскіе законы.

Доходы казенные съ Канады весьма не велики, и сбираются почти единственно съ привозу нѣкоторыхъ товаровъ, на которые наложена извѣстныя подати; а потому Англія должна ежегодно доставлять сюда значительныя денежныя суммы на жалованье гражданскимъ и военнымъ чиновникамъ и на поддержаніе военныхъ заведеній. Сверхъ того еще для сохраненія дружбы волныхъ Индійцовъ въ Верхней Канадѣ задариваютъ ихъ знатнымъ количествомъ шерстяныхъ тканей и одѣялъ, выбойки, табаку, ружей, аммуниціи, ножей, гребней, зеркалъ, трубокъ, топоровъ, ножницъ, иголъ, котловъ, горшковъ и т. под.

Вѣра. Глава Римско-Каѳолическаго духовенства есть Епископъ Квебекской, которому подчинены Коадьюторъ, 3 Генералъ-Викарія и 116 приходскихъ поповъ и проповѣдниковъ, которые всѣ по большой части находятся въ Нижней Канадѣ. Духовенство Англійской церкви состоитъ съ Епископомъ Квебекскимъ изъ 12 особъ. Въ Квебекѣ и Монреалѣ есть Семинаріи для образованія священнослужителей.

Раздѣленіе. Канада раздѣляется на Верхнюю и Нижнюю; а знатнѣйшія мѣста въ оной суть:

Квебекъ, главный городъ въ Нижней Канадѣ, лежитъ при рѣкѣ Св. Лаврентія, имѣющей здѣсь только три четверти Англійской мили ширины; но образующей передъ городомъ такой водоемъ, что въ ономъ удобно могутъ стоять 100 линейныхъ кораблей. Городъ раздѣляется на верхній и нижній, и первый стоитъ на каменистомъ возвышеніи, послѣдній у гавани. Въ нижнемъ городѣ узкія, темныя улицы, нездоровый воздухъ, и онъ по большей части обитается купцами и такими людьми, которые занимаются судоходствомъ. Верхній городъ гораздо пріятнѣе и здоровѣе. Здѣсь находится Губернаторской замокъ, Францисканской монастырь, бывшая Езуитская Коллегія, имѣющая 10,000 фунтовъ стерлинговъ доходу; 3 женскіе монастыря; много церквей, изъ коихъ замѣчательна соборная, домъ правительства, арсеналъ. Городъ какъ отъ природы, такъ и искуствомъ довольно укрѣпленъ; имѣетъ 2000 домовъ и 14,000 жителей. Приливъ и отливъ воды здѣсь также примѣтны бываютъ, какъ у морскихъ береговъ.

Труа Ривьеръ (три рѣки); имѣющій названіе отъ трехъ истоковъ рѣки Св. Маврикія въ рѣку Св Лаврентія. Въ немъ 250 посредственныхъ, по большей части деревянныхъ домовъ, узкія улицы, 2 церкви, одинъ женской монастырь, въ коемъ работаютъ всякіе уборы, игрушки и корзинки изъ березовой коры весьма искусно. При семъ монастырѣ находится гошпиталь. Жителей 1200. Индійцы привозятъ сюда много мѣховъ рѣкою Св. Маврикія.

Горетъ, коего жители изъ имѣющагося вблизи отмѣннаго строеваго лѣса строятъ много судовъ.

Монреаль, на островѣ въ озерѣ Франца, образуемомъ здѣсь рѣкою Св. Лаврентія. Островъ сей имѣетъ 28 Англ. миль въ длину и 10 въ ширину, весьма плодоносенъ и хорошо населенъ. Въ самомъ городѣ 500 каменныхъ домовъ, обезопасенныхъ отъ огня толстыми стѣнами, сводами и желѣзными дверьми и ставнями. Въ предмѣстіяхъ находится 700 деревянныхъ домовъ. Въ городѣ 6 церквей, изъ коихъ соборная и еще три другія Римско Католическія, 5 монастырей, изъ коихъ одинъ для бѣдныхъ больныхъ, и одинъ для воспитанія дѣвицъ. Жителей, французовъ и Англичанъ, до 5000, и они славятся своимъ благонравіемъ и обходительностію. Здѣшній торгъ мѣхами и иностранными товарами значителенъ.

Кингстонъ, на сѣверовосточномъ краю озера Онтаріо, съ крѣпостію и 100 деревянныхъ домовъ. Городъ сей есть складочное мѣсто товаровъ, которыми нижняя Канада снабжаетъ верхнюю, и мѣховъ, собираемыхъ въ послѣдней. Гавань здѣшняя безопасна, и при ней 2 верфи.

Ніагара, маленькой городъ при рѣкѣ тогожъ имени, есть мѣсто пребыванія Верхне-Канадскаго правленія.

Крѣпости *Чипуэ*, *Эріе* и другія сами по себѣ неважны, и заведены только противъ нечаянныхъ нападеній дикихъ.

Кромѣ городовъ должно еще замѣтить такъ называемые *логосты*, составляющіе родъ деревень чрезъ поселенія Европейцовъ. Такой поселенецъ обыкновенно получаетъ мѣста 4 десятины въ длину и 30 или 40 въ поперечникѣ, которое онъ, сожигая мало по малу лѣсу, дѣлаетъ къ земледѣлію удобнымъ и тамъ посе-

лется. Нѣсколько таковыхъ, всегда одна возлѣ другой находящихся селидьбъ составляютъ *погостъ*; въ которомъ однакожъ дома не близко вмѣстѣ стоятъ, но отдѣлены одинъ отъ другаго на 100 и до 600 шаговъ, отъ чего таковой погостъ простирается иногда на нѣсколько часовъ. По срединѣ каждаго находится церковь и священнической домъ. Каждой поселянинъ имѣетъ вблизи свои поля, луга, сады, лѣсъ и проч. Большая часть домовъ въ одинъ ярусъ и рѣдко болѣе одного покоя, съ простою домашнею утварью. У каждаго, сверхъ другой скотины, есть лошадь, сани, коляска о двухъ колесахъ и такая же телѣга. Сверхъ земледѣлія занимаются они также звѣриною и рыбною ловлею, которыя для всѣхъ свободны. Большая часть и пріятнѣйшіе изъ сихъ погостовъ находятся между Монреалемъ и Квебекомъ, чѣмъ отмѣнно возвышаются прелестныя мѣстоположенія по рѣкѣ Св. Лаврентія.

ЗЕМЛИ ВОЛЬНЫХЪ ИНДІЙЦОВЪ.

Таковыми землями называются всѣ тѣ, надъ которыми еще по нынѣ не распространили своего владѣнія Европейцы и Соединенныя Области.

Онѣ лежатъ во внутренности Сѣверной Америки, и смежны на сѣверѣ съ Новымъ Вельсомъ и Лабрадоромъ, на востокѣ съ Канадою и Соединенными Областями, на югѣ съ Луизіаною и Мексикою, а на западѣ съ неизвѣстными еще внутри западными мор-

кими берегами; но всѣ сіи предѣлы еще точно не опредѣлены.

Величину сихъ земель полагаютъ до 150,000 квадратныхъ миль.

Главнѣйшее замѣчаніе въ сихъ земляхъ заслуживаютъ *жители*, коренные Американцы. Число ихъ уменьшается отъ того, что распространеніе Европейцовъ ихъ все болѣе стѣсняетъ; а также оспа и другія прежде имъ неизвѣстныя болѣзни многихъ погубляютъ. Они дѣлятся на разныя племена, отличающіяся особыми языками. Примѣчательнѣйшіе изъ оныхъ суть: *Шилливеи*, *Могаки*, *Надовесы*, *Бѣлые Индійцы* или *Акансы*, *Миссуры*, *Иллинеи* и *Хероки*.

Шилливеи обитаютъ отъ озера Виннипега до Гуронскаго и Мичигана. Къ нимъ принадлежатъ многія колѣна: 1) *Киллистинои*, одѣвающіеся въ сайгачьи, бобровыя, выдровыя шкуры, а также и шалаши свои покрываютъ звѣриными кожами. Они живѣе и расторопнѣе многихъ другихъ Американцовъ. Звѣриная ловля составляетъ ихъ главное упражненіе, по которому они имѣютъ много сношенія съ Англичанами. Сынъ ходитъ на ловлю для отца, ежели онъ самъ не можетъ, а наконецъ, когда онъ совсѣмъ становится безпомощнымъ, то убиваетъ его изъ сыновней любви. Ихъ около 2000 воиновъ. 2) *Ионвоцы*, многочисленное колѣно, могущее поставить 5 или 6000 ратниковъ. 3) *Пилеголы*, ставящіе 4000 ратниковъ. 4) *Алгокины*, почти совсѣмъ истреблены Прокезами. 5) Собственно называемые *Шилливеи*, коихъ языкъ есть моржественный языкъ многихъ непринадлежащихъ къ нимъ племенъ. 6) *Оттовави*, переходятъ съ шалашами своими съ мѣста на мѣсто; но также занимаются

хлѣбопашествомъ и торгуютъ съ Англичанами. Они могутъ выставить 12,000 воиновъ. 7) *Миссигаги*, немногочисленное кочующее колѣно. 8) *Оттагамы*, ставятъ 5000 ратниковъ. 9) *Виннебагои*.

Могаки. Къ нимъ принадлежатъ: 1) *Ирокезы* или такъ называемые 6 народовъ, именуемые Англичанами потому такъ, что шесть племенъ заключили между собою всегдашній оборонительный и наступательный союзъ. Они отмѣнно храбры и прежде всегда вели войны съ сосѣдами своими. Они дѣтей своихъ съ малолѣтства пріучаютъ къ перенесенію всякаго рода трудностей и бѣдъ, сопряженныхъ съ войною; но впрочемъ дружелюбны, скромны и гостепріимны. Хижины ихъ до половины въ землѣ, теплы и удобны. Они сѣятъ Турецкую пшеничку и разводятъ огороды; хлѣба же рѣдко имѣютъ. Въ 1754 году было ихъ болѣе 54,000, а нынѣ едва 1500 ратниковъ. Главное мѣсто ихъ называется Анондаго. — 2) *Гуроны*, имѣютъ порядочно сплоченные дома, покрытые древесною корою; держатъ лошадей, рогатый скотъ и свиней; сѣятъ жито на продажу и передъ прочими Индійцами весьма зажиточны. Прежде были они самые лютые воины между сими дикими. 3) *Тоайтваи*.

Надовессы или *Сіоуы*, состоятъ изъ 11 колѣнъ, изъ коихъ 3 называются *рѣчными Надовессами*, а прочіе *Надовессами равнинъ*. Они отличаются между собою наколотыми на тѣлѣ изображеніями змѣй, черепахъ, собакъ, волковъ и проч.; живутъ въ палаткахъ и ордами переходятъ съ мѣста на мѣсто.

Бѣлые Индійцы или *Акансы*, цвѣтомъ почти сходны съ Европейцами, и ростомъ ниже дру-

тихъ Индійцовъ. Они, какъ говорятъ, занимаются хлѣбопашествомъ и художествами; живутъ въ городахъ и покойныхъ домахъ; держатъ домашнихъ и дикихъ коровъ и весьма искусны въ звѣриной ловлѣ, для чего и держатъ много собакъ. Они могутъ выставить отъ 20 до 30,000 ратниковъ; но не имѣя огнестрѣльныхъ оружій, часто бываютъ побѣждаемы. Съ Европейцами они мало имѣютъ обращенія.

Миссуры, имѣютъ около 1000 мѣстечекъ и весьма воинственные люди.

Илинеи, кротки и трудолюбивы, занимаясь земледѣліемъ, держатъ много живности и умѣютъ воловій волосъ ткать такъ тонко какъ шелкъ и работаютъ изъ того одежды. Многіе изъ нихъ Христіане потому, что носятъ крестъ на шеѣ.

Хероки, обитаютъ въ теплой, здоровой и плодоносной странѣ. Къ нимъ принадлежатъ слѣдующія 4 колѣна: 1) *собственные Хероки*, упражняются въ звѣриной ловлѣ, скотоводствѣ и хлѣбопашествѣ; держатъ много лошадей и имѣютъ много маленькихъ городковъ и мѣстечекъ. Они очень спокойны и миролюбивы.— 2) *Крики* или *Мускоги*, составляютъ одинъ изъ сильнѣйшихъ первобытныхъ народовъ въ Сѣверной Америкѣ. Ихъ считаютъ болѣе 80,000 душъ, кои раздѣляются на верхнюю, среднюю и нижнюю орды, изъ коихъ каждая имѣетъ собственнаго своего начальника. Они трудолюбивы, занимаются хлѣбопашествомъ, держатъ много рогатаго скота и лошадей, и имѣютъ болѣе 60 городовъ и деревень, изъ коихъ *Уче*, правильно расположенное, изъ деревянныхъ домовъ состоящее мѣсто, есть знатнѣйшее. 3) *Теигиказаи* съ *Начерами*. 4) *Чактаусы*,

называются и плоскоголовыми по причинѣ того, что они у робятъ своихъ сжимаютъ головы. Они довольно образованы, упражняются въ хлѣбопашествѣ и скотоводствѣ, а особливо держатъ лошадей, коровъ и свиней. Главное мѣсто ихъ *Куза*.

Земли вольныхъ Индійцовъ на востокѣ рѣки Миссисипи съ 1783 года состоятъ подъ верховною властію Соединенныхъ Областей, однакожъ безъ нарушенія свободы и независимости самихъ Индійцовъ.

Большая часть сихъ первобытныхъ Сѣверо-Американскихъ жителей большаго роста, строины, сильны и поворотливы; безобразіе и болѣзни рѣдко между ими бываютъ. Они родятся бѣлыми, но отъ обыкновенія, безпрестанно намираться разными красками и жиромъ и многаго пребыванія въ дыму своихъ хижинъ, получаютъ они темнокрасной цвѣтъ, и оный у тѣхъ, которые неопрятно живутъ, становится почти совсѣмъ черный. Волосъ они не терпятъ, но выщипываютъ совсѣмъ бороду, брови и рѣсницы; а мущины даже на головѣ оставляютъ только сзади немного волосъ, которые обыкновенно связываютъ въ хохолъ. Чувства у нихъ весьма остры и только подъ старость страждутъ они глазами. Память ихъ такъ хороша, что они часто самые малѣйшіе случаи вспоминаютъ въ глубокой старости. Они такъ вѣрно примѣчаютъ, что единственно по стоянію солнца совершаютъ путешествія на 100 и болѣе миль, и всегда точно приходятъ въ то мѣсто, куда желаютъ. Противъ чужихъ они вѣжливы и гостепріимны, но недовѣрчивы и холодны къ Европейцамъ; друзьямъ вѣрны и преданы, но противъ враговъ невообразимо мстительны и

безчеловѣчны. Одѣяніе ихъ различно: имѣющіе частое обращеніе съ Европейцами носятъ рубахи, камзолы, кожаные и суконные кафтаны и исподнія платья. Особой нарядъ есть расписываніе и исцарапаніе лицъ. На кожѣ начертываются изображенія. Черты сіи прокалываются до крови, и натираются красками, чтобъ изображенія не изгладились. Сверхъ того и все тѣло часто намазываютъ жирами и разными красками. Живутъ они отчасти кочевьями, а отчасти въ постоянныхъ жилищахъ, но деревни ихъ состоятъ изъ непорядочно стоящихъ хижинъ, строящихся изъ тонкихъ тычинъ и древесной коры; домашнюю утварь составляютъ нѣсколько котловъ, блюдъ и горшковъ и лавка изъ коры, занимающая и мѣсто кровати. Въ пищу употребляютъ они плоды, рыбу и мясо убитыхъ на ловлѣ звѣрей, что все однакожъ варятъ. Въ ѣдѣ они умѣренны, но весьма наклонны къ пьянымъ напиткамъ. Куреніе табаку вообще употребительно. Мущины занимаются единственно звѣриною ловлею и войною, работою оружія и проч.; а все прочее исправютъ женщины. Оружія ихъ суть лукъ и стрѣлы, копья, палицы; а у многихъ и Европейское огнестрѣльное оружіе. Главнѣйшія увеселенія составляютъ пляска и игры, при чемъ проигрываютъ часто все и даже свободу свою. Войны между ими нерѣдко бываютъ, и ведутся съ крайнею жестокостію. У убитаго непріятеля сдираютъ кожу съ черепа и берутъ съ собою какъ славный трофей побѣды; плѣнныхъ враговъ по большой части ужаснѣйшимъ образомъ измучивъ, пожираютъ; а только не многихъ принимаютъ въ семейства на мѣсто своихъ убитыхъ, и тогда съ ними очень хорошо поступаютъ. Образъ прав-

ленія у нихъ по большей части Аристократической, и важныя дѣла производятся въ общихъ собраніяхъ. Они вѣруютъ въ Существо Высочайшее, но конечно весьма несовершенно ; также принимаютъ добрыхъ и злыхъ духовъ и будущую жизнь. Многоженство и супружество въ близкомъ родствѣ у нихъ не въ обычаѣ. Дѣтей своихъ любятъ они горячо. Вообще употребительный знакъ мира и дружбы есть калуметъ, длинная курительная трубка изъ краснаго камня, украшенная перьями. Съ таковою трубкою можно между ими путешествовать безопаснѣе, нежели съ лучшимъ пропускнымъ видомъ ; также и поднесеніе оной есть дѣйствительнѣйшее предложеніе мира между враждующими народами, и какъ скоро она будетъ принята, то прекращаются тотчасъ всѣ вражды.

СОЕДИНЕННЫЯ СѢВЕРО-АМЕРИКАНСКІЯ ОБЛАСТИ.

Положеніе. Пространная земля сія лежитъ на восточномъ берегу Сѣверной Америки и ограничивается тутъ Атлантическимъ моремъ, къ сѣверу Канадою, къ западу рѣкою Миссисипи и Новымъ Мексико, а къ югу Мексиканскимъ заливомъ. *Величина* еще точно не опредѣлена, обыкновенно же принимаютъ болѣе 40,000 квадратныхъ миль ; но отъ присоединенія недавно Луизіаны получено знатное приращеніе.

Горы. Внутренность земли отъ сѣвера къ югу пересѣкается многими горными хребтами, простирающимися отъ устья рѣки Св. Лаврентія до Мексиканскаго залива. Изъ нихъ

замѣчательнѣйшія суть: *Аллеганскія горы*, до 40_0 широты; *Синія горы*, на юговостокъ отъ прежнихъ; *Аллаллахскія горы*, еще далѣе на югъ. Горы сіи во многихъ мѣстахъ чрезвычайно высоки, часто каменисты и бесплодны, бывъ покрыты снѣгомъ, но болѣе поросли нерѣдзримыми лѣсами.

Воды знатнѣйшія суть: упомянутыя уже при Канадѣ озера, изъ коихъ *Мичиганъ* совсѣмъ, а *Верхнее*, *Гуронское*, *Эріе* и *Онтаріо* половинами своими принадлежатъ къ симъ областямъ. Изъ рѣкъ замѣчательны здѣсь: 1) *Миссисипи*, изъ величайшихъ рѣкъ на земномъ шарѣ. Она истекаетъ подъ 47° широты изъ озера, на западъ отъ Верхняго, течетъ многими излучинами болѣе 800 миль и впадаетъ въ Мексиканской заливъ. Она ежегодно выступаетъ изъ береговъ своихъ, и весьма далеко разливается по прилежащей, большою частію плоской странѣ. Въ нее течетъ 2) *Огіо*, составляющаяся изъ соединенія рѣкъ *Аллеганн* и *Моноигагелы*; бѣжитъ многими кривизнами и близъ устья своего въ Миссисипи имѣетъ 1000 локтей ширины. Она принимаетъ въ себя болѣе 40 другихъ рѣкъ, изъ коихъ многія судоходны, и соединяютъ ее съ озерами Эріе, Онтаріо и проч. 3) *Коннектикутъ*, выходитъ изъ Канады, течетъ прямо на югъ чрезъ нѣсколько сотъ миль, при устьѣ своемъ имѣетъ 4 въ ширину, и подъ 55° западной долготы изливается въ море. На ней есть многіе пороги, а весною она отъ таянія снѣговъ на горахъ далеко выступаетъ изъ береговъ. 4) *Гудсонова* или *Сѣверная* рѣка, течетъ также съ сѣвера на югъ почти паралельно съ Коннектикутомъ, иногда распространяется на 6 Англійскихъ миль широты,

а въ другихъ мѣстахъ опять съуживается на нѣсколько саженей; часто пробѣгается сквозь горныя ущелья, и наконецъ впадаетъ въ море. Посредствомъ рѣки Могаки на сѣверѣ она имѣетъ сообщеніе съ озеромъ Онтаріо. 5) *Делаваръ*, на западъ отъ Гудсоновой рѣки, также стремится на югъ, имѣетъ пороги и отчасти весьма крутые берега, и устьемъ своимъ образуетъ бухту Делаваръ. 6) *Сускевганна*, выходитъ изъ Аллеганскихъ горъ; течетъ сначала на востокъ, но потомъ поворачиваетъ на югъ, изливаясь въ бухту Чезапикъ. Она есть большая, широкая рѣка, съ высокими лѣсистыми берегами, многими островами и камнями, и за 15 миль отъ устья своего судоходна для большихъ кораблей. 7) *Потоумакъ*, выходитъ также изъ Аллеганскихъ горъ, имѣетъ многіе пороги, но потомъ становится большею величественною рѣкою, судоходною для большихъ кораблей, и впадаетъ въ бухту Чезапикъ. Въ нее текутъ Шенандоа и многія другія рѣки съ юга. 8) *Раппаганнокъ*, истекаетъ изъ Синихъ горъ, имѣетъ знатную широту и изливается въ бухту Чезапикъ. 9) *Флування*, течетъ на востокъ и въ широкомъ своемъ устьѣ называется Джемсъ. 10) *Савання*, выходитъ изъ внутренности земли, имѣетъ большіе пороги, весьма быстрое теченіе, и впадаетъ въ море подъ 34° сѣверной широты. 11) *Алагатама*, начало свое беретъ на горахъ Индійцовъ Криковъ, течетъ тихо и подъ 33_0 широты изливается въ море. 12) Рѣка *Св. Маріи*, составляетъ южную границу съ Флоридою.

Климатъ въ толь обширной странѣ весьма различенъ, и вообще по оному раздѣлить ее можно на три полосы: 1) холодной кли-

мать имѣютъ сѣверныя страны за Гудсонову рѣку. Тамъ бываетъ суровая зима съ рѣзкими сѣверными вѣтрами, жестокими морозами и глубокими снѣгами, пропадающими не прежде Апрѣля. Напротивъ и лѣтніе жары, особливо въ Августѣ, бываютъ весьма тягостны. 2) Умѣренный климатъ имѣютъ на югъ лежащія страны до рѣки Потоумака. Хотя тамъ зима также суровая, а лѣто умѣренно жаркое; но перемѣны жару и холода такъ часты и внезапны, что ни тотъ, ни другой продолжительны не бываютъ. 3) Теплый климатъ имѣютъ болѣе южныя страны, гдѣ зима бываетъ легче, а далѣе ее и совсѣмъ не знаютъ. На западъ отъ горъ лежащія мѣста гораздо благорастворенньйшій воздухъ имѣютъ, нежели прибрежныя. Климатъ естественно дѣйствуетъ на здоровье человѣческое. Въ западной части люди гораздо крѣпче и сильнѣе и меньшимъ болѣзнямъ подвержены, нежели въ восточныхъ. Особенно губительная болѣзнь есть распространяющаяся съ 1793 года желтая горячка, родъ мороваго повѣтрія, которое до того извѣстно было только въ восточныхъ болотистыхъ странахъ, но нынѣ скоро и ужасно опустошенія свои простираетъ далѣе. Оно почти ежегодно свирѣпствуетъ, происходя вѣроятно отъ гнилости во время большихъ жаровъ, и прекращается съ наступленіемъ холодной погоды.

Произведенія сихъ земель многоразличны. Изъ царства прозябаемаго есть чрезвычайнаго пространства лѣса разнаго рода дуба и другихъ лиственныхъ деревъ, сосны, ели, кедры и проч. Сверхъ того растутъ миртовыя деревa, коихъ ягоды даютъ зеленый, твердый воскъ, употребляемый на дѣланіе свѣчь; гум-

мовыя дерева, содержащія отмѣнную камедь; тюльпанныя дерева, въ южныхъ странахъ достигающія чрезвычайной вышины и толщины; бѣлыя сосны, выростающія часто до 200 футовъ вышины; красныя тутовыя дерева, выдерживающія здѣсь сильную стужу, и притомъ для шелководства годныя; сахарный кленъ во множествѣ; черной дубъ, коего кора даетъ хорошую краску; разнаго рода плодовыя дерева; поломъ табакъ, индиго, ленъ, пенька, марена, сассафрасъ, гинзенгъ, сассапариль, ипекакуана, хлопчатая бумага, виноградъ, картофель; отмѣнные луга. Въ лѣсахъ водится много дичины; также двуутробки, дикія кошки, красные тигры, медвѣди, лисицы, волки, рыси и проч. Дворовыхъ и дикихъ птицъ премножество всякаго рода. Морской и рѣчной рыбы, устрицъ, раковъ изобиліе; также черепахъ нарочитой величины, аллигаторовъ. Пчелъ нынѣ довольно въ средней полосѣ. Изъ гадинъ есть змѣи, а между ими и гремучія, москиты, большіе пауки, изъ коихъ замѣчателенъ колибриѣдъ. Изъ минераловъ находится желѣзо отмѣнной доброты, свинецъ, мѣдь, серебряныя руды, известь, мраморъ, каменное уголье, шиферъ, точильный камень, фарфоровая глина, горное масло, минеральныя воды, но мало соляныхъ ключей.

Заводовъ и фабрикъ для государства таковой обширности все еще мало; даже мѣстами недостаетъ ремесленниковъ, и поселяне работаютъ почти все сами для себя. Большая часть сѣверныхъ областей мало по малу начинаютъ въ томъ болѣе успѣвать. Тамъ приготовляютъ много яблоновки и кленоваго сахару; у нихъ есть ромовые и водочные, попашные, горваньи, стекляные заводы, па-

русныя и канатныя, шляпныя, бумажныхъ матерій фабрики, соловарни, литейные, желѣзные, мѣдные и пороховые заводы. Однакожъ, какъ тамъ весьма легко пріобрѣсть недвижимую собственность, и можно пропитаться отънее безъ великаго труда, при томъ же плата за работу весьма дорога, а привозъ изъ другихъ земель почти дешевлѣ, то промышленность отъ того должна распространяться весьма медленно и всегда останется посредственною. Вывозимыя статьи суть: жито, мука и печеной хлѣбъ, лѣсъ брусьями, бочечными днами, гонтомъ, бочками, веслами и проч. ленъ, льняное сѣмя и масло, красильное дерево, сассафрасъ, сарацинское пшено, индиго, табакъ, воскъ, сало, мыло, свѣчи, шерсть, лекарственныя травы, гинзенгъ, пушной товаръ и кожи, желѣзо, смола, деготь, скипидаръ, поташъ, треска, ворвань, китовы усы, живая скотина и птица, горячее вино, пудра, крахмалъ, мяса, жиръ, окорока, коровье масло, сыръ. Въ 1803 году вывезено всего слишкомъ на 58 милліоновъ долларовъ, въ томъ числѣ своихъ домашнихъ товаровъ на 42 милліона. Къ привознымъ же статьямъ принадлежатъ: шляпы, чулки, башмаки и другой кожевенной товаръ, бумажныя и шелковыя матеріи, стекло и зеркала, мыло, металлическіе и галантерейные товары, разнаго рода инструменты, вина, чай, сахаръ, патока, кофе, какао, шоколадъ, соль.

Мореплаваніе Американцовъ весьма обширно, чему способствуютъ многія естественныя выгоды. Земля въ изобиліи даетъ потребности на корабельное строеніе, почему имъ корабли ихъ, дѣлаемые большею частію изъ дубоваго и кедроваго лѣсу, но при томъ лег-

кіе и прочные, становящся двумя третьми дешевлѣ, нежели Европейцамъ. Они употребляютъ менѣе машрозовъ, а особенно выгодны для нихъ далеко простирающіяся морскіе берега, гдѣ множество рѣкъ изливаешся въ море, по которымъ могутъ нарочито далеко плыть большіе суда внутрь земли. Во внутренности сообщеніе по большой части производится посредствомъ рѣкъ; но хорошихъ дорогъ, мостовъ и удобныхъ постоялыхъ дворовъ еще мало, отъ чего путешествіе всегда бываетъ весьма трудно и дорого. Особенно разумѣется сіе объ южнѣйшихъ областяхъ, гдѣ городовъ менѣе и они въ далекомъ разстояніи находятся. Для облегченія торговли учреждены разные банки. Общая монета для всѣхъ областей есть долларъ; сверхъ того выбиваютъ: мѣдные центы, сто въ долларѣ; серебряные цѣлые, полъ и четверть доллары; золотые: иглы (орлы) въ 10, 5 и 2½ долларовъ.

Народонаселеніе всѣхъ великихъ сихъ областей не многочисленно и полагается до 5,305,638 душъ. Они по большой части Европейскаго происхожденія, и Брицанцы составляютъ большую часть; а потомъ слѣдуютъ Нѣмцы, Нидерландцы, Швейцары, Французы и проч. Сверьхъ того есть Негры, Мулатты, Местицы и Индійцы. Число Европейцовъ безпрестанно увеличивается отъ поселенія здѣсь многихъ въ своемъ отечествѣ недовольныхъ и такихъ, которые надѣятся здѣсь пріобрѣсти имущество; а также и старинные обитатели весьма размножаются, почему Сѣверная Америка въ коротное время можетъ сдѣлаться весьма многолюднымъ государствомъ. Религіи многоразличны, и всѣ пользуются совершенною

свободою. Изъ языковъ болѣе говорятъ Англійскимъ и Нѣмецкимъ.

Правленіе. Общественное правленіе всѣхъ областей находится въ рукахъ Конгресса, имѣющаго мѣстопребываніе свое въ новомъ союзномъ городѣ Вашингтонѣ, и состоящаго изъ Президента, Сената и собранія Депутатовъ. Каждая область отъ 33 тысячъ посылаетъ одного Депутата въ Нижнюю Палату, избираемую каждые 2 года. Всякой Депутатъ долженъ быть 25 лѣтъ отъ роду и уже 7 лѣтъ гражданиномъ. Въ Верхнюю Палату каждая область посылаетъ двухъ на 6 лѣтъ избираемыхъ Сенаторовъ, долженствующихъ имѣть 30 лѣтъ отъ роду и 9-лѣтнее право гражданства. Президентъ избирается всякіе 6 лѣтъ изъ 35 лѣтнихъ и 14 лѣтъ право гражданства имѣющихъ людей. При немъ находится Совѣтъ, исполнительная власть въ его рукахъ, и по истеченіи срока его должности можетъ быть опять выбранъ.

Государственные доходы проистекаютъ отъ положенной подати съ выходящаго и приходящаго корабельнаго груза, отъ таможенныхъ пошлинъ, отъ податей съ выкуриваемаго вина, съ выдѣлываемаго табаку и сахару, съ продажи винъ и водокъ.

Войска всегдашняго Государство сіе не содержитъ, но во всѣхъ областяхъ всѣ оружіе носить способные люди отъ 26 до 40 лѣтъ обязаны защищать отечество, и тогда каждая область выставляетъ свой участокъ. Въ 1774 году такого земскаго войска было 400,000, а въ 1803 уже 900,000 человѣкъ. Морская сила не велика; въ 1799 году было всего только 23 военныхъ кораблей, изъ коихъ самые большіе имѣли только по 44 пушки.

Раздѣленіе. Соединенныя Области могутъ раздѣлены быть на *Старыя* и *Новыя.*

1) Старыя области суть: *Новый Гемпширъ, Массачусетсъ, Родъ-Айлендъ, Коннектикутъ, Новый Іоркъ, Новый Джерси, Пенсильванія, Делаваръ, Мариландъ, Виргинія, Сѣверная Каролина, Южная Каролина, Георгіа.*

2) Новыя области суть: *Вермонтъ; Кентъюки, Тенѣсси и Луизіана.*

I. Новый Гемпширъ.

Ограничивается Вермонтомъ, Канадою, Массачусетсомъ и Атлантическимъ океаномъ.

Поверхность его содержитъ 848 квадр. миль, изъ коихъ 7 квадр. миль занимаются озерами и рѣками, а 22 необитаемыми горами.

Жителей было въ 1801 году 183,858 душъ, и въ томъ числѣ только 8 невольниковъ. Они всѣ Британскаго происхожденія, почему здѣсь и употребителенъ только Англійскій языкъ. Индійцовъ немного, но и тѣ осѣдлы. Большая часть народа состоитъ изъ поселянъ, и не многіе занимаются торгомъ, ремеслами, судоходствомъ и рыбною ловлею. Вѣроисповѣданіе есть Протестантское, однакожъ большая часть еще весьма непросвѣщенны.

Съ 1771 года Новый Гемпширъ раздѣленъ на Графства, коихъ нынѣ въ оном 5, и замѣчательнѣйшіе города:

Портсмутъ, открытый областной городъ, основанный въ 1633 году. Онъ по большей части окруженъ водою, имѣетъ прямыя улицы, 1260 болѣе деревянныхъ домовъ, изъ коихъ знатнѣйшіе суть: областной домъ, 5 церквей, 4 училищные и 1 рабочій домы. Гавань здѣшняя изъ лучшихъ въ Сѣверной Америкѣ, весьма

ширна и вообще довольно глубока для самыхъ большихъ кораблей, имѣя безопасное отъ всѣхъ бурь положеніе, и входъ въ нее довольно укрѣпленъ. — Образъ жизни въ Портсмутѣ совсѣмъ городской: здѣсь есть установленныя собранія для танцовъ, домашніе театры и другія увеселенія; вообще живутъ весьма гостепріимно. Въ городѣ мало фабрикъ, но онъ производитъ нарочитую ловлю трески и кораблестроеніе. Здѣсь же есть типографія.

Эхстеръ, красивый городокъ, съ Лашинскою школою, народнымъ училищемъ и съ 1787 году Академіею; парусная фабрика. Гавань зѣшняя неудобна для большихъ кораблей, и посѣщается только Американскими.

Конкордъ, съ Академіею и типографіею. Мѣстопребываніе областнаго законодательства.

Дуеръ, съ типографіею, гаванью, и производитъ изрядный торгъ.

Амгорстъ, съ Академіею.

Дартмутъ-Коллегія, важнѣйшее учебное заведеніе области, состоитъ изъ большаго со вкусомъ выстроеннаго главнаго зданія съ 36 покоями для студентовъ и съ разными принадлежащими строеніями; имѣетъ хорошую библіотеку, собраніе математическихъ и физическихъ инструментовъ, 4 Профессоровъ и многихъ учителей, и производитъ въ ученыя достоинства.

Образъ Правленія сей области установленъ съ 1783 года. Законодательная власть находится въ рукахъ общаго Ново-Гемпширскаго собранія (General Court of New-Hampshire) имѣющаго много сходства съ Британскимъ Парламентомъ. Оно состоитъ изъ Сената, въ комъ 12 отъ каждаго Графства избираемыхъ чле-

новъ и Палаты народныхъ Депутатовъ. Исполнительную власть имѣютъ Президентъ и Совѣтъ (Council). Президентъ избирается ежегодно, а Совѣтъ составляютъ 5 членовъ, отдѣляемыхъ чрезъ баллотированіе отъ Сената и Депутатской Палаты. Чрезъ каждые семь лѣтъ областное учрежденіе разсматривается особымъ договоромъ. Судебную власть исполняетъ Верховной судъ, два раза въ году обѣзжающій всѣ Графства. Нижній судъ находится въ каждомъ Графствѣ; общіи Мирный судъ собирается 2 раза въ году въ каждомъ Графствѣ; сверхъ того есть судъ для наслѣдствъ. Область имѣетъ свое собственное уложеніе. Земское областное войско состоитъ изъ всѣхъ къ службѣ годныхъ мущинъ, исключая находящихся въ должностяхъ и учащихся. Они надлежащимъ образомъ распредѣлены по полкамъ, должны сами себя вооружать, и составляютъ 27,550 человѣкъ. Они, а особенно конные, почитаются исправнѣйшими воинами всѣхъ Сѣверо-Американскихъ областей.

II. Массачусетсъ.

Область сія состоитъ изъ 2 частей: *собственнаго Массачусетса* и *Провинціи Менъ*, которые вмѣстѣ содержатъ около 2035 квадр. миль.

1) Собственный Массачусетсъ окружается моремъ, Новымъ Гемпширомъ, Новымъ Іоркомъ, Коннектикутомъ и Родъ-Айлендомъ; 2) провинція же Менъ имѣетъ своими предѣлами Новый-Гемпширъ, Канаду и Атлантическое море.

Число жителей простиралось въ 1801 году до 574,564 душъ, и между ими ни одного

невольника. Они большею частію родившіеся тутъ Англичане, почему Англійскій языкъ есть главный; находящіеся здѣсь Негры всѣ свободны, а Индійцовъ весьма уже мало.

Въ разсужденіи религіи господствуетъ здѣсь совершенная терпимость разныхъ исповѣданій.

Область сія состоитъ изъ 16 Графствъ, въ коихъ замѣчательнѣйшія мѣста суть:

Бостонъ, областной городъ, лежитъ при концѣ Бостонской бухты на холмистомъ полуостровѣ, и раздѣляется на 3 части: Сѣверный конецъ, Южный конецъ и Новый Бостонъ. Жителей вообще около 25 тысячъ человѣкъ, которые по большей части купцы, заводчики, ремесленники и мореходцы. Они зажиточны, и потому съ отмѣннымъ благонравіемъ живутъ пріятно и покойно. Домы болѣе въ 3 яруса, отъ части кирпичные, отъ части же деревянные, и обыкновенно находится за ними маленькой огородъ. Здѣсь 17 церквей, областной домъ съ архивомъ, провинціальной домъ или Казенная Палата, судебный домъ, банкъ, двѣ общественныя Латинскія, 4 письменныя школы, Американская Академія наукъ, Врачебное и Историческое общества, 6 типографій и много фабрикъ. Бостонская гавань есть изъ пространнѣйшихъ и безопаснѣйшихъ въ Сѣверной Америкѣ, и можетъ вмѣстить 500 большихъ кораблей, защищается крѣпостію и имѣетъ маякъ. Въ нее приходятъ и также отходятъ ежегодно около 400 кораблей потому, что Бостонская торговля составляетъ почти половину торговли всѣхъ Соединенныхъ Областей. — Городу принадлежатъ еще 7 острововъ въ Бостонской бухтѣ.

Роксбери, съ соловарнею и часовою фабрикою.

Салемъ, открытый, прекрасный, торговый городъ на косѣ, между двойною гаванью. Въ немъ есть заводы для рома, знатная парусная фабрика, важныя корабельныя верфи, 2 типографіи, общественная школа. Жители производятъ нарочитую ловлю трески и обширную торговлю во многія Европейскія приморскія мѣста.

Ньюбери-Портъ, красивое мѣстечко, съ хорошею пристанью на рѣкѣ Мерримакѣ. Жители занимаются разными промыслами, рыбною ловлею и торгомъ.

Ипсичь, городокъ, производящій знатную ловлю трески; также работаютъ здѣсь много кружевъ и блондъ.

Беверли, недалеко отъ Салема, производитъ ловлю трески, и имѣетъ знатную фабрику для бумажныхъ матерій.

Марбльгедъ, многолюдное мѣстечко, съ хорошею гаванью, производитъ ловлю трески.

Глочестеръ или *Кепъ Анъ*, старинное мѣстечко, при Кепѣ Анской бухтѣ, составляющей пространную гавань. Жители здѣшніе столь важную ловлю трески производятъ, что могутъ вывозить оной ежегодно 75,000 центнеровъ.

Гавергиль, съ парусною фабрикою.

Линъ, не далеко отъ моря. Жители его по большей части башмачники, производящіе ремесло сіе фабричнымъ образомъ и въ иной годъ отправляютъ 170,000 паръ, болѣе штофныхъ женскихъ башмаковъ.

Кембриджь, почитается предмѣстіемъ Бостона, соединяясь съ онымъ прекраснымъ мостомъ черезъ рѣку Чарлсъ. Здѣсь находится

Университетъ сомногими знатными строеніями, обсерваторіею, библіотекою, Музеемъ и Кабинетомъ Естественныхъ рѣдкостей, типографіею и проч.

Чарлстоунъ, также почитаемый предмѣстіемъ Бостона, соединяясь съ нимъ посредствомъ моста. Имѣетъ воспитательное заведеніе.

Уэстфильдъ, красивый сельскій городокъ, коего жители занимаются разводомъ прекраснаго рогатаго скота и свиней. Отсюда до Бостона во всякомъ мѣстечкѣ подѣланы на большихъ зданіяхъ громовые отводы.

Лангмидоу, съ шелковою фабрикою, на которой по болѣшей части издѣлывается Американской шелкъ.

Плимутъ, въ 9 миляхъ отъ Бостона, съ хорошею гаванью, производитъ знатную рыбную ловлю и морскую торговлю.

Бриджьуатеръ, коего жители весьма промышленны, разводятъ много льну, работаютъ шерстяныя матеріи, полотна и желѣзныя вещи.

Нью-Бедфордъ, занимается китовою ловлею.

Дайтонъ, коего жители упражняются въ кораблестроеніи.

Атльборо, имѣетъ желѣзоплавильные заводы, на которыхъ изъ болотной руды выдѣлываютъ чугунъ, пушки и разную аммуницію.

Ворчестеръ, въ 8 миляхъ отъ Бостона, съ большею фабрикою для бумажныхъ матерій и важною типографіею.

Портландъ, главный городъ провинціи Менъ, съ пространною и безопасною гаванью. Жители производятъ знатную торговлю даже въ Европейскія гавани.

Вискассетъ, коего жители занимаются кораблестроеніемъ и знатною иностранною торговлею.

Областное учрежденіе есть почти таковое же какъ въ Новомъ-Гемпширѣ. Законодательную власть имѣетъ общее собраніе, состоящее изъ Сената и Депутатской Палаты; а исполнительная власть въ рукахъ Правителя области. Знатнѣйшія судебныя мѣста суть: Вышній судъ, Верховная Аппеляціонная инстанція, судъ простыхъ жалобъ въ каждомъ Графствѣ, общій Мирный судъ во всякомъ Графствѣ, суды для наслѣдствъ. Военная сила области состоитъ изъ 75,500 человѣкъ, изъ коихъ 50,000 отъ 16 до 40 лѣтъ, 23,000 отъ 40 до 60 лѣтъ, а остальные принадлежатъ къ конницѣ и артиллеріи. Первые четыре раза въ году обучаются ружью и столь хороши, какъ многіе изъ лучшихъ Европейскихъ войскъ.

III. Родъ-Айландъ.

Лежитъ на югъ отъ Массачусетса и содержитъ 60 квадр. миль поверхности.

Жителей было въ 1801 году 69,122 души, въ томъ числѣ 950 Негровъ невольниковъ и нѣсколько сотъ Индійцовъ.

Въ разсужденіи Религіи, они разныхъ исповѣданій, и живутъ между собою въ терпимости и мирно.

Родъ-Айландъ раздѣленъ на 5 малыхъ графствъ, въ коихъ замѣчательны:

Ньюлортъ, областной городъ, выстроенъ правильно, съ 52 улицами и около 1000 домовъ, изъ коихъ знатнѣйшее зданіе есть областной домъ, а прекраснѣйшее Еврейская синагога. Гавань есть изъ лучшихъ во всей

Америкѣ и защищается крѣпостью. Здѣсь находится Академія и хорошая библіотека.

Провиденсъ, въ немъ есть Университетъ, составляющій красивѣйшее въ городѣ зданіе. Здѣшняя гавань хороша. Изъ мануфактуръ есть здѣсь парусныя, канатныя, бумажныхъ матерій, суконныя и писчей бумаги фабрики, сахарные, многіе гвоздильные заводы и знатное кораблестроеніе, и торговля важна.

Бристоль, городокъ съ удобною гаванью, и производящій значительную торговлю на собственныхъ корабляхъ.

Уарренъ, мѣстечко съ корабельными верфями.

Образъ правленія сей области учрежденъ былъ еще по нынѣшнему до Американской революціи. Законодательная власть принадлежитъ Общему Собранію, состоящему изъ 2 палатъ; исполнительная власть въ рукахъ Правителя области, а судную имѣютъ опредѣляемыя отъ общаго собранія судебныя мѣста. Земское войско образовано по примѣру преждеописанныхъ областей и состоитъ изъ 12 тысячъ человѣкъ.

IV. Коннектикутъ.

Ограничивается Родъ-Айландомъ, Массачусетсомъ, Новымъ-Іоркомъ и моремъ.

Поверхность составляетъ 222 квадр. мили.

Жителей въ 1801 году было 251,000 человѣкъ. Бѣлые жители происходятъ по большой части отъ Англійскихъ поселенцовъ изъ Массачусетса; Нѣмцовъ или Голландцовъ совсѣмъ нѣтъ. Число Индійцовъ весьма невелико, и они состоятъ подъ своимъ Сачемомъ или начальникомъ.

Англійской языкъ есть единственно здѣсь употребительный. Ни въ которой другой изъ Соединенныхъ Областей не занимаются столько науками, какъ здѣсь, и о воспитаніи юношества прилагается особенное попеченіе. Каждое селеніе изъ 70 семей содержитъ своего учителя для юношества и въ каждомъ главномъ мѣстѣ Графства заведена Латинская школа, и во всѣхъ сихъ училищахъ обучаются безденежно. Вышнія заведенія для наукъ суть: Университетъ, Общества наукъ и Врачебное. Общественныхъ библіотекъ въ области до 300, типографій много. Даже женщины не знаютъ ни романовъ, ни комедій; но Землеописаніе, Исторію и проч. а иныя даже говорятъ по Латински и по Гречески.

Коннектикутъ содержитъ 8 Графствъ, въ коихъ знатнѣйшія мѣста суть:

Гартфортъ, главной городъ, мѣстопребыванія Общаго Собранія и Верхнихъ судовъ; имѣетъ большой винокуренной и колокольной заводы, табачную фабрику, 2 типографіи, и производитъ знатный торгъ.

Нью гавнъ, второй главной, правильно выстроенный городъ, съ Университетомъ, извѣстнымъ подъ именемъ славной Іель-Коллегіи; производитъ знатную торговлю, имѣя также льняныя и бумажныхъ матерій фабрики.

Нью-Лондонъ, съ хорошею гаванью, почему и торговля его значительна. Между жителями много шляпниковъ и горшечниковъ.

Норичъ, состоитъ изъ трехъ отдѣленныхъ мѣстечекъ, и производитъ знатный торгъ.

Мидльтоунъ, правильно выстроенное мѣстечко, коего жители занимаются болѣе судоходствомъ и морскою торговлею, по которой особенно вывозятъ много скота.

Законодательная власть въ сей области зависитъ отъ Общаго Собранія, состоящаго изъ Верхней и Нижней палатъ, коихъ члены ежегодно выбираются. Обѣ сіи палаты управляютъ всѣми дѣлами. Судебныя мѣста таковыя же, какъ въ прежде описанныхъ областяхъ. Военная сила состоитъ изо всѣхъ къ службѣ способныхъ людей отъ 16 до 45 лѣтъ. Въ разсужденіи вѣры всѣ исповѣданія имѣютъ равныя права и свободу.

V. Новый Іоркъ.

Лежитъ между Вермонтомъ, Массачусетсомъ и Коннектикутомъ, простираясь на западъ до озеръ Онтаріо и Эріе.

Поверхность сей области составляетъ 2470 квадр. миль.

Число жителей не велико, и въ 1801 году ихъ было 586,203 души, въ томъ числѣ 20,613 черныхъ невольниковъ, но годъ отъ году они уменьшаются. Древнѣйшіе жители переселились сюда изъ Голландіи, коихъ потомковъ еще много, говорящихъ своимъ языкомъ. Гораздо многочисленнѣе Англичане, перешедшіе сюда по большой части изъ смежныхъ областей. Есть также Французы и Нѣмцы; а Индійцовъ находятся остатки прежнихъ сильныхъ шести народовъ или Ирокезовъ въ западныхъ странахъ.

Законами установлено здѣсь совершенное равенство всѣхъ вѣроисповѣданій.

Новый Іоркъ раздѣляется нынѣ на 20 Графствъ, и въ нихъ замѣчательны.

Нью-Іоркъ, главный городъ, изъ самыхъ большихъ, многолюднѣйшихъ и богатѣйшихъ въ Соединенныхъ Областяхъ. Въ немъ болѣе 4000 домовъ, и въ 1800 году было около

90,480 жителей, 22 церкви и молитвенныхъ домовъ, Университетъ, общественная Латинская школа, 5 воспитательныхъ заведеній для дѣвицъ, разныя ученыя общества съ библіотеками, множество фабрикантовъ и купцовъ. Гавань, или болѣе рейда прекрасна, съ набережными, доками и корабельною верфью. Здѣсь часто стоятъ на якорѣ вмѣстѣ 400 кораблей.

Островъ *Лонг-Айландъ*, имѣющій 44 квадр. мили поверхности и болѣе 27,000 жителей.

Альбани, съ большимъ госпиталемъ, Академическою Коллегіею, разными фабриками, большею шоколадною фабрикою и важнымъ стекляннымъ заводомъ.

Гудсонъ, совсѣмъ новый городъ, съ корабельными верфями, парусными фабриками, ворванетопнями, и производитъ знатную торговлю.

Предоставленная Индійцамъ при озерѣ Онейдѣ полоса земли составляетъ около 28 квад. миль и весьма плодородна. Дикіе обитаютъ въ разныхъ деревняхъ, дружелюбны съ бѣлыми и приняли Пресвитеріанское богослуженіе.

Законодательство принадлежитъ Областному Собранію и Сенату, какъ двумъ отдѣльнымъ мѣстамъ; а сверхъ того есть еще Ревизіонный Совѣтъ. Исполнительная власть въ рукахъ Правителя области. Судныя власти по большей части таковыя же какъ въ другихъ областяхъ. Число всѣхъ въ службу военную записанныхъ составляетъ болѣе 50,000 человѣкъ.

VI. Новый Джерси.

Ограничивается Новымъ Іоркомъ, Пенсильваніею, бухтою Делаварскою и моремъ.

Поверхность его содержитъ 317 квадр. миль.

Жителей было въ 1801 году около 211,149 человѣкъ и въ томъ числѣ 12,422 черныхъ невольниковъ. Они состоятъ по своему происхожденію изъ Шведовъ, Голландцовъ, Англичанъ, Нѣмцовъ. Изъ Индійцовъ мало осталось, и они обращены въ Христіанство.

Новый Джерси дѣлится на Восточную и Западную части, содержащія вмѣстѣ 13 Графствъ. Замѣчательнѣйшія мѣста суть:

Нью-Бронсвикъ, съ Университетомъ, Врачебнымъ Обществомъ, Латинскою школою и пристанью для Американскихъ судовъ.

Перт-Амбой, приморской городъ съ лучшею гаванью въ области.

Принстоунъ, съ Университетомъ, называемымъ Нассау-Коллегіею.

Борлингтонъ, правильно выстроенъ, съ Академіею и гаванью.

Трентонъ, главной городъ области, съ Академіею и мѣстопребываніе Правительства.

Законодательство состоитъ изъ Законодательнаго Совѣта и Общаго Собранія, которые ежегодно выбираются. Исполнительную власть имѣетъ Правитель, который вмѣстѣ съ Совѣтомъ составляетъ и вышнее судилище. Земское войско состоитъ изъ 25,783 человѣкъ.

VII. Пенсильванія.

Есть изъ самыхъ большихъ и замѣчательнѣйшихъ Американскихъ Областей, и содержитъ 2148 квадр. миль.

Главнѣйшее поселеніе Европейцевъ здѣсь учинено Квакеромъ Вилліамомъ Пенномъ. Еще отцу его Адмиралу Пенну обѣщана была страна сія Королемъ Карломъ II въ награду за его услуги; наконецъ сынъ его получилъ оную и переселился сюда въ 1682 году съ 2000 человѣкъ, за вѣру гонимыхъ въ Англіи. Онъ жилъ съ дикими въ совершенномъ дружелюбіи, откупилъ у нихъ подаренныя ему земли и снискалъ ихъ любовь и уваженіе. Полная свобода вѣроисповѣданій привлекала сюда людей изо всѣхъ земель такъ, что черезъ нѣсколько лѣтъ число жителей весьма увеличилось. Въ 1691 году было здѣсь 434,373 души, въ томъ числѣ 3737 черныхъ невольниковъ; въ 1800 году находилось 532,000, а въ 1801 году уже 602,365 душъ. Потомки Англичанъ составляютъ третью долю, между коими весьма много Квакеровъ; другая треть состоитъ изъ Нѣмцовъ; а къ остальной трети принадлежатъ Ирландцы, Голландцы, Шведы. Господствующій языкъ есть Англійскій.

Пенсильванія состоитъ изъ 3 главныхъ частей, юговосточной, средней гористой и западной, которыя заключаютъ въ себѣ 23 Графства.

Примѣчательнѣйшія мѣста суть:

Филадельфія, главной городъ всей области, а при томъ самой большой и многолюднѣйшій въ Соединенныхъ Областяхъ; имѣетъ прямыя и широкія улицы, 10,000 хорошо выстроенныхъ домовъ, коихъ число безпрестанно умно-

жается и въ 1796 году было 60,700 жителей. Здѣсь есть 28 церквей всѣхъ исповѣданій, хорошо учрежденный рабочій и смирительный домъ, съ которыми соединены родильный гошпиталь, сиротскій домъ и больница, можетъ быть удобнѣйшая и чистѣйшая изъ всѣхъ, училища для всѣхъ разновѣрцовъ, даже для дѣтей Негровъ, нѣсколько Академій, процвѣтающій Университетъ, разныя ученыя общества, 2 знатныя библіотеки, 31 типографія, въ которыхъ между прочимъ печатаютъ 13 разныхъ вѣдомостей; множество всякаго рода фабрикъ, художествъ и ремеслъ. — Гавань сего города есть безопасная рейда на рѣкѣ Делаварѣ, которая здѣсь имѣетъ на Англійскую милю широты и столь пространна, что часто стоятъ тутъ 300 кораблей вмѣстѣ. Въ 1796 году приходило сюда 1625 кораблей, а вышло 1623, изъ чего можно заключить о важности здѣшней торговли. Филадельфія съ 1790 года до построенія новаго союзнаго города Вашингтона была всегда мѣстомъ пребыванія Президента, Конгресса и знатнѣйшихъ правительственныхъ мѣстъ Соединенныхъ Областей, почему и Послы и Консулы Европейскихъ державъ здѣсь находились.

Честеръ, мѣстечко, близъ коего находится чрезвычайно много горнаго льна.

Ланкастеръ, въ коемъ есть знатныя шерстяныя, бумажныхъ матерій, шляпныя, табачныя и для желѣзныхъ товаровъ фабрики. Въ окрестностяхъ его находятся желѣзные заводы, пильныя и другія мельницы.

Эфрата или *Дункенстоунъ*, мѣстопребываніе Дункеровъ, Нѣмецкой суевѣрной секты. Они суть перекрещенцы, празднующіе седьмой

день и живущіе по монастырски; не брѣютъ бороды, большею частію безбрачны, не ѣдчтъ мяса, кромѣ какъ въ братолюбныхъ своихъ вечеряхъ, одѣваются худо и просто. Число ихъ неизвѣстно.

Царвикъ, прекрасное мѣстечко, обитаемое Моравскими братьями, которые почти всѣ художники и ремесленними, работающіе хорошіе и прекрасные товары.

Бетлегемъ, (Виолеемъ), основанный въ 1741 году, мѣстечко Моравскихъ братьевъ. Сіе общество есть какъ бы главное для всѣхъ прочихъ таковыхъ въ Соединенныхъ Областяхъ; имѣетъ сношенія съ обществами своими въ Германіи и получаетъ проповѣдниковъ своихъ изъ Барби. Рукодѣлія ихъ и фабрики многоразличны и отличаются добротою своихъ работъ. Ихъ училища для сыновей и дочерей въ такой славѣ, что многіе непринадлежащіе къ братству присылаютъ сюда дѣтей своихъ на воспитаніе.

Вильсонвиль, новое красивое мѣстечко, съ большею парусною фабрикою.

Азилумъ, Французское поселеніе.

Миддльтоунъ, маленькое процвѣтающее торговое мѣстечко, доставляющее много хлѣба и муки въ Филадельфію. Въ близи его находится замѣчательная пещера, съ различными столбами и другими изображеніями изъ капельниковъ.

Карлиль, правильно выстроенъ, имѣетъ много фабрикъ. Здѣсь же находится процвѣтающая Дикинсонова Коллегія, основанная въ 1783 году и дающая ученыя степени.

Законодательную власть имѣетъ Общее Собраніе, состоящее изъ Сената и Депутатской палаты, коей члены ежегодно выбираютъ-

ся и составляютъ Верхнюю и Нижнюю Палаты. Исполнительная власть въ рукахъ правителя, избираемаго на 3 года. Судную власть имѣютъ Апелляціонный судъ, Земскіе суды, суды обыкновенныхъ жалобъ и Мирные суды въ каждомъ Графствѣ. Военная сила простирается до 75,000 человѣкъ. Всѣ свободные мущины отъ 15 до 45 лѣтъ обязаны служить; а естьли совѣсть ихъ не дозволяетъ имъ того, что у Квакеровъ случается, то должны они платить деньги.

VIII. Деллаваръ.

Состоитъ изъ узкой полосы земли при Деллаварской бухтѣ, и содержитъ 95 квадр. миль поверхности.

Жителей было въ 1790 году 59,096 душъ, въ томъ числѣ 8887 черныхъ невольниковъ, а въ 1800 году все народонаселеніе составляло 64,273 души. Большая часть ихъ Англійскаго происхожденія, а немногіе Голландскаго и Шведскаго. Въ разсужденіи вѣроисповѣданія, Пресвитеріане составляютъ многочисленнѣйшія общества, но и всѣ другіе разновѣрцы пользуются совершенною терпимостію.

Область сія состоитъ изъ 3 Графствъ, въ коихъ замѣчательны:

Вильмингтонъ, правильно расположенный городъ, съ Академіею, 2 типографіями, и производитъ знатной торгъ, имѣя шелковыя и выбойчатыя фабрики.

Мильфордъ, прекрасный новый городокъ, между жителями коего много есть Квакеровъ.

Луистоунъ или *Луисъ*, недалеко отъ коего заведены соловарни.

Образъ правленія сей области таковой же, какъ въ прежде описанныхъ.

IX. Мариландъ.

Лежитъ между Пенсильваніею, Делаваромъ, Виргиніею и моремъ.

Поверхность ея содержитъ 524 квадр. мили.

Жителей было въ 1801 году до 349,692, и въ томъ числѣ 107,707 невольниковъ. Главное племя есть Британское, почему и языкъ ихъ есть главной. Нѣмцы также многочисленны; Французы недавно переселились сюда изъ Акадіи, а природныхъ Индійцовъ еще немного находится. Относительно религіи господствуетъ и здѣсь совершенная терпимость.

Область раздѣляется на Западную и Восточную части, въ коихъ заключается 19 Графствъ. Примѣчательныя мѣста суть:

Анналолисъ, главной городъ области, съ училищемъ вышнихъ наукъ и гаванью.

Бальтиморъ, съ Академіею, общественною библіотекою, Врачебнымъ и Нѣмецкимъ обществами, 3 театрами, канатными и табачными фабриками, сахарными заводами, корабельными верфями, хорошею гаванью, и послѣ Филадельфіи и Нью-Іорка и производитъ знатнѣйшую торговлю.

Фредериктоунъ, красивый, правильно выстроенный городокъ, съ Латинскою школою и типографіею. Въ числѣ жителей много есть ремесленниковъ.

Эльктонъ, съ суконною фабрикою и Академіею.

Чарлстоунъ, бывшій главнымъ городомъ, коего жители почти всѣ рыбаки.

Округъ Колумбіа.

Лежитъ большею частію въ Мариландѣ, а меншею въ Пенсильванін; содержитъ 4 квадр. мили и протекается рѣкою Потоумакомъ. Онъ не причисленъ ни къ какой области, а состоитъ токмо подъ законами и распоряженіями Конгресса. Главнѣйшее мѣсто есть:

Вашингтонъ, главный и союзный городъ всѣхъ Соединенныхъ Областей. При основаніи его особенно смотрѣли на то, чтобъ онъ сколь возможно находился въ срединѣ всѣхъ областей и на выгодномъ для торговли мѣстѣ. Онъ расположенъ на косѣ, образуемой двумя рукавами Потоумака, имѣетъ 14 Англійскихъ миль въ окружности и прямыя въ 90 и 100 футовъ широкія улицы; главныя же улицы имѣютъ по 160 футовъ ширины и называются именами Соединенныхъ Областей. На самомъ высокомъ въ городѣ мѣстѣ стоитъ Капиполія, въ которой Конгрессъ имѣетъ свои засѣданія, и находятся Присутственныя мѣста. Всѣ дома нынѣ временно токмо деревянные, но впредь будутъ выстроены каменные. Въ 1801 году было въ семъ новомъ городѣ не болѣе 1000 жителей, но число ихъ безпрестанно умножается. Гавань его находится въ 280 Англійскихъ миляхъ отъ моря, однакожъ доступна для большихъ судовъ.

Законодательную власть въ области Мариландъ имѣетъ Общее Собраніе, состоящее изъ Депутатской Палаты и Сената, коихъ члены назначаются по выбору. Верховная исполнительная власть принадлежитъ Правителю съ Совѣтомъ. Судныя мѣста суть: Апелляціонный судъ и общая Канцелярія, къ коимъ причисляются еще особые суды въ

Графствахъ. Военная сила еще не установлена; однакожъ въ 1796 году должна была область въ 80 тысячное войско поставишь 6040 человѣкъ.

X. Виргинія.

Ограничивается Мариландомъ, Чезапикскою бухтою, Океаномъ, Сѣверною Каролиною и областью Тенесси.

Поверхность ея содержитъ 5300 квадр. миль.

Жителей было въ 1801 году 686,149 душъ, и въ томъ числѣ 346,968 черныхъ невольниковъ. Они по большей части Англійскаго происхожденія, какъ здѣсь Англичане первыя свои поселенія предприняли. Главное вѣроисповѣданіе есть Англиканское, но и прочія всѣ терпимы.

Виргинія состоитъ нынѣ изъ 72 Графствъ, въ коихъ замѣчательнѣйшія мѣста слѣдующія:

Ричмондъ, главный городъ области, лежитъ на холмистыхъ берегахъ рѣки Джемсъ, при самомъ ея водопадѣ. Домы въ немъ стоятъ раздѣльно и болѣе деревянные.

Стантонъ, знатное мѣстечко въ плодоносной долинѣ, отправляетъ знатной торгъ въ задніе горныя страны. Неподалеку отъ него находится примѣчательный мостъ изъ скалы, гдѣ рѣка Стантонъ прорыла себѣ подземельной въ известковой горѣ ходъ.

Колумбія, при соединеніи рѣкъ Риванны и Флуванны, имѣетъ около 40 домовъ. Напротивъ ея находится на косѣ Виргинской арсеналъ, въ которомъ хранятся на 12,000 человѣкъ оружія и 30 бочекъ пороху.

Петерсбургъ, на южной сторонѣ рѣки Джемсъ и при водопадѣ въ рѣкѣ Аппаматтоксъ, изливающейся нѣсколько миль ниже въ первую. Положеніе его нездорово, и жители рѣдко достигаютъ старости; однакожъ они производятъ нарочитую торговлю табакомъ

Вилліамсбургъ, прекрасное мѣсто, бывшее главнымъ городомъ Виргиніи; лежитъ въ пріятной, открытой равнинѣ между рѣками Джемсомъ и Іоркомъ, имѣя 230 по большей части деревянныхъ домовъ, стоящихъ въ приличномъ разстояніи, и дѣлающихъ красивый видъ. Общественныя зданія кирпичныя, изъ коихъ Капитолія или бывшій Областной домъ есть знатнѣйшее. Здѣсь находится Коллегія для вышнихъ наукъ, имѣющая большіе доходы.

Джемстоунъ, древнѣйшій городъ въ Виргиніи, основанный въ 1606 году, но нынѣ совсѣмъ въ развалинахъ; однакожъ составляетъ особое Графство и посылаетъ въ Общее Собраніе Депутата, который есть единственный владѣтель и обитатель всего города.

Моунт-Верноиъ, при рѣкѣ Потоумакѣ, дача въ 1800 году умершаго и Соединеннымъ Областямъ преважныя услуги оказавшаго Генерала Вашингтона.

Кромѣ городовъ находятся въ Виргиніи не многія вмѣстѣ выстроенныя мѣстечки, а болѣе розно стоящія заведенія, обыкновенно имѣющія видъ маленькихъ деревень, по многимъ розничнымъ строеніямъ, принадлежащимъ къ главному дому. Жилой покой, спальня, поварня, изба для невольниковъ и проч. составляютъ каждое особое легкое и плохое строеніе, часто безъ стеколъ въ окнахъ. Сіе самое разумѣть должно и о прочихъ южныхъ областяхъ, въ которыхъ обитатели живутъ

болѣе разсѣянно и со стадами и невольниками своими отдѣльно въ своихъ заведеніяхъ.

Дисмаль-Суамлъ, обширная болотная и почти неприступная степь на южныхъ предѣлахъ Виргиніи. Тутъ водятся медвѣди, волки, Американскіе тигры, рыси, двуутробки и проч.; а также и бѣлые черные невольники живутъ здѣсь безопасно и безмужно, сѣя жито, разводя свиней и куръ, и занимаясь свободною ловлею. Безъ сомнѣнія болото сіе болѣе всего дѣлаетъ здѣшнюю страну нездоровою.

Западная часть Виргиніи называется нынѣ *Франклинъ* и составитъ со временемъ особую область. Въ ней уже 25,000 жителей; но не можетъ еще сама себя содержать, а потому остается еще присоединенною къ Виргиніи.

Законодательная власть области сей, какъ и въ другихъ, принадлежитъ Сенату и Депутатской Палатѣ, члены коихъ избираются въ первой черезъ четыре, а въ послѣднюю черезъ годъ.

XI. Сѣверная Каролина.

Лежитъ на югъ отъ Виргиніи; ограничивается съ востока моремъ, съ югу Южной Каролиной, а съ западу областью Тенесси.

Поверхность ея содержитъ 1760 квадр. миль.

Жителей было въ 1801 году 478,100 душъ, въ томъ числѣ 133,296 черныхъ невольниковъ, по большей части рожденныхъ въ области. Бѣлые почти всѣ происходятъ отъ Англичанъ, однакожъ есть и Нѣмцы. Господствующее вѣроисповѣданіе есть Англиканское, а и всѣ прочія совершенно терпимы.

Вся область раздѣляется на 30 Графствъ, въ коихъ замѣчательны:

Эдентонъ, бывшій главнымъ городомъ, съ гаванью, въ которую входъ и выходъ изъ оной весьма затруднительны; однакожъ здѣсь производится изрядная торговля.

Нью-Бернъ, торгуетъ лѣсомъ и произведеніями скотоводства.

Прочія мѣста совсѣмъ незначительны, и болѣе состоятъ изъ заведеній, изъ коихъ многія находятся въ самыхъ уединенныхъ лѣсахъ и также расположены, какъ въ Виргиніи.

Исполнительная власть въ сей области находится въ рукахъ Правителя и Областнаго Совѣта, которые ежегодно выбираются членами Общаго Собранія. Сіе же состоитъ изъ Сената и Депутатовъ, также погодно избираемыхъ.

XII. Южная Каролина.

На югъ отъ Сѣверной и смѣжна также съ моремъ и Георгіею.

Она содержитъ 1760 квадратныхъ миль поверхности.

Въ 1801 году было въ ней 345,591 душа жителей, и въ числѣ семъ 146,151 черныхъ невольниковъ.

Область сія раздѣляется нынѣ на 37 Графствъ, а замѣчательны въ нихъ:

Чарльстонъ, главный городъ всей области, между устьями рѣкъ Ашли и Коупера. Онъ выстроенъ правильно, улицы широкія, прямыя, пересѣкающіяся прямыми углами, и нѣкоторыя имѣютъ цѣлую Англійскую милю въ длину. Городъ отъ природы и искуства довольно крѣпокъ, имѣя гавань, въ которую

входъ однакожъ отъ находящейся передъ оною песчаной мѣли неудобенъ для большихъ кораблей. Торговля здѣшная важна.

Джоржтоунъ, при устьѣ рѣки Блакъ, небольшое, но весьма значительное торговое мѣсто, имѣющее весьма удобное для судоходства положеніе, почему большая часть торговыхъ статей изъ сосѣдственныхъ странъ привозится сюда.

Камденъ, производитъ знатной торгъ.

Бофортъ, на островѣ Порт-Роялъ, близъ предѣловъ Георгіи, съ отмѣнною гаванью, могущею вмѣстить цѣлый флотъ.

Колумбіа, въ 1787 году основанный городъ при рѣкѣ Санти; назначенъ для мѣстопребывающія Правительства и Университета, для котораго зданія уже готовы.

Образъ правленія сей области таковой же, какъ и въ прочихъ.

XIII. Георгія.

Есть самая южная изъ всѣхъ Соединенныхъ Областей, и граничитъ съ Южной Каролиной, съ Океаномъ, Восточною Флоридою, областью Тенесси и землею Криковъ.

Поверхность ея содержитъ 936, а съ западными Индійскими землями 3400 квадратныхъ миль.

Число жителей простиралось въ 1801 году до 162,684 душъ, и между ими 59,404 черныхъ невольниковъ. Поселеніе здѣсь заведено въ 1732 году Королемъ Георгомъ I, по чему большая часть жителей Англійскаго происхожденія, а также есть знатное число Нѣмцовъ.

Георгія состоитъ изъ 8 Графствъ, въ коихъ замѣчательны:

Саванна, при рѣкѣ тогожъ названія, прежде бывшій главнымъ городомъ области; выстроенъ правильно, и по своему положенію при судоходной рѣкѣ и хорошей гавани, весьма къ торговлѣ удобенъ.

Августа, при рѣкѣ Саваннѣ, нынѣшній главной городъ, въ крайне плодородной странѣ, и большое сношеніе имѣетъ съ дикими, доставляющими сюда много мѣховъ.

Изъ лежащихъ при берегахъ острововъ знатнѣйшіе суть: *Сент-Симонсъ* и *Колберландъ*.

Областное правленіе почти таково же, какъ въ прежде описанныхъ областяхъ.

XIV. Вермонтъ.

Сія новоучрежденная область лежитъ между Новымъ-Гемпширомъ, Нижнею Канадою, Новымъ Іоркомъ и Массачуссетсомъ.

Поверхность ея содержитъ 414 квадрат. миль.

Жителей было въ 1801 году 154,465 душъ, болѣе переселенцовъ изъ Коннектикута и Массачусетса. Черныхъ невольниковъ и Индійцовъ здѣсь нѣтъ.

Зеленыя горы раздѣляютъ область сію на Западную и Восточную части, въ коихъ замѣчательнѣйшія мѣста суть:

Леннингтонъ, при рѣкѣ Уалломскокѣ, лежитъ по большей части разсѣянно.

Ротландъ, знатное мѣстечко, гдѣ пребываетъ правительство. Отъ сюда идетъ проѣзжая дорога черезъ зеленыя горы.

Берлингтонъ, при устьѣ рѣки Оніона въ озеро Чамплинъ, назначенъ мѣстопребываніемъ учреждаемаго Университета.

Виндзоръ, при рѣкѣ Коннектикутѣ, хорошо выстроенное мѣсто, гдѣ попеременно съ Ротландомъ собирается Общее Собраніе.

Вермонтъ за половину столѣтія былъ еще необитаемою степью, посѣщаем ю только Дикими для звѣриной ловли. Области Новый Гемпширъ и Новый Іоркъ почитали его своею собственностію, пока около 1750 года здѣсь начали селиться выходцы изъ смежныхъ областей. Число ихъ скоро возрасло, они отважно защищались отъ притязаній прилежащихъ областей, и уже въ 1777 году объявили себя независимыми, а въ 1790 году приняты были въ союзъ Соединенныхъ Областей.

Образъ правленія съ неважными отмѣнами таковъ же, какъ и въ другихъ областяхъ. Земское войско состоитъ изъ 17,000 человѣкъ. Въ разсужденіи исповѣданія всѣ разновѣрцы равно терпимы.

НОВОУЧРЕЖДЕННЫЯ ЗАПАДНЫЯ ОБЛАСТИ.

По заключеніи мира въ 1783 году, когда Англія признала независимость Соединенныхъ Областей, уступлены имъ и всѣ на западъ до рѣки Миссисипи и до Канадскихъ озеръ лежащія страны, коихъ пространство по крайней мѣрѣ столь же велико, какъ всѣ прежнія областныя земли. Сіи до того времени только вольными Индійцами обитаемыя страны по многимъ отношеніямъ еще превосходнѣе прибрежныхъ земель. Хотя Индійцы и знать о томъ не хотятъ, что собственная ихъ отчина уступлена Областямъ и убійственно ее защищаютъ; однакожъ отчасти чрезъ договоры съ ними, отчасти силою

основаны тамъ поселенія, которыя вскорѣ стали многолюднѣе и распространились. Желаніе новаго или обширнѣйшаго владѣнія и еще привлекаетъ множество переселенцовъ сюда и полагаетъ основаніе новымъ областямъ, которыхъ по предположенію Конгресса должно быть десять. Нынѣ дѣйствительно существуетъ ихъ уже три.

ТЕНЕССИ.

Лежитъ между Сѣверной Каролиной, Георгіей, Кентьюки, землями Индійцовъ Криковъ и рѣкою Миссисипи.

Въ 1801 году число обитателей простиралось до 165,900 душъ, и между ими 13,584 Негра.

Ноксвиль, главный городъ.

Дженева и *Конкандарква*.

Область сія принята въ соединеніе въ 1796 году.

КЕНТЬЮКИ.

Ограничивается областью Тенесси, Виргиніею и рѣкою Огіо.

Поверхность ея содержитъ болѣе 1109 квадратныхъ миль.

Народонаселеніе простиралось въ 1801 году до 200,660 душъ, и въ томъ числѣ 40,343 черныхъ невольниковъ.

Область сія послѣ жестокихъ войнъ дикими продана Соединеннымъ Областямъ, и нынѣ раздѣлена на 9 Графствъ.

Лексингтонъ, при устьѣ рѣки Кентьюки въ Огіо, нынѣшній главный городъ.

Луивиль, при рѣкѣ Огіо, на которой здѣсь есть водопадъ.

Франкфортъ.

ИНДІАНА.

Имѣетъ своими предѣлами Кентьюки, рѣки Миссисипи, Сціото и земли по нынѣ еще непокоренныхъ Индійцовъ.

Въ 1801 году было въ ней 5641 жителей, и въ томъ числѣ 156 невольниковъ.

Страна сія еще не вошла въ союзъ Соединенныхъ Областей, а управляется предварительно Конгрессомъ, пока получитъ надлежащее число жителей, именно 5000 свободныхъ взрослыхъ мущинъ.

Венсенъ, главный городъ, прежде бывшая Французская крѣпость, гдѣ и живутъ еще многія Французы.

Уятананъ, гдѣ содержится пѣхотная рота для гарнизона.

Еще принадлежатъ сюда округъ при *Огіо* съ 45,360 жителей, округъ при *Миссисилли* съ 8850 жителей.

ЛУИЗІАНА.

Лежитъ на западъ отъ Миссисипи до самаго Мексиканскаго залива. Предѣлы ея еще не совсѣмъ опредѣлены. На западъ смежна она съ Новымъ Мексикомъ, гдѣ рѣка Адайесъ и на сѣверозападъ проходящій горный хребетъ составляютъ ея границы.

Поверхность ея можно положить въ 7000 квадратныхъ миль.

Во внутренности ея находятся многіе горные хребты и горы, но къ морю земля становится ровною и плоскою.

Изъ водъ замѣчательны здѣсь: *Мексиканскій заливъ*, рѣки: *Миссисилли* на югъ, *Миссури* на востокъ, *Акансасъ*, *Красная рѣка* и *Рio*

де лов Адаіесъ. Болотныхъ мѣстъ, особенно къ морю, много.

Климатъ весьма различенъ: внутреннія и вышнія страны имѣютъ умѣренный и здоровый воздухъ, а въ южныхъ онъ душенъ и нездоровъ. Также и почва земли не одинакова.

Произведенія суть: изъ царства ископаемаго серебро, мѣдь, желѣзо, свинецъ, нѣкоторые дорогіе камни, мраморъ и много соли. Изъ царства произрабаемаго: пространные лѣса всякихъ годныхъ деревъ, всякое Европейское жито и огородныя растѣнія; также плодоносныя и померанцовыя дерева, табакъ, сахарный тростникъ, индиго, какао, ваниль, хлопчатая бумага, разное красильное дерево, сассафрасъ, красное дерево. Изъ животныхъ водятся, кромѣ Европейскаго домашняго скота, всякая дичина, двуутробки, медвѣди, волки, лисицы, рыси, дикія кошки, орлы, коршуны, попугаи, колибріи, разныхъ родовъ птицы, канцелярное сѣмя. Море и воды изобилуютъ рыбою. Изъ опасныхъ и безпокойныхъ гадовъ есть аллигаторы, большія змѣи, большіе пауки, мускиты и проч.

Жители суть отчасти *Европейцы*, отчасти природные *Индійцы*. Первые обитаютъ южнѣйшую и худшую часть страны, и состоятъ изъ Испанцовъ, Французовъ, Англичанъ и Нѣмцовъ. Число ихъ простирается нынѣ до 50,000, между коими 39,800 невольниковъ. Извѣстнѣйшія племена Индійцовъ суть: остатки народа *Гумасъ* или Красныхъ мужей, при Миссиссипи, *Читимахи*, *Атакапы* и *Алибамы*, почти совсѣмъ искоренившіеся племена; *Кадохвы* при Красной рѣкѣ, поставляютъ 3 до 4 тысячь ратниковъ, благопріязненны къ бѣлымъ и почитаются хра-

брѣйшими и великодушнѣйшими дикими въ сихъ странахъ; *Чактавы*, составляющіе 4 или 500 семей; *Акинзы* при рѣкѣ тогожъ названія, имѣютъ 200 ратниковъ, миролюбивы и доброжелательны; *Озаги*, на правомъ берегу Миссури, состоятъ изъ 1000 воиновъ, исполинскаго, но стройнаго роста, враги бѣлыхъ и всѣхъ Индійцовъ, хищны и страшны; *Канзы*, при рѣкѣ тогожъ имени, состоятъ изъ 250 воиновъ и также дики и безчеловѣчны; *Охтолахты* при соединеніи рѣкъ Миссури и Миссисипи, имѣютъ 200 ратниковъ; *Суксы* и *Нандовессы*. Всѣ сіи и другія племена были прежде гораздо многочисленнѣе, но нынѣ отъ оспы и водки весьма умалились, а со временемъ и совсѣмъ искоренятся. Они живутъ всѣ въ безпрестанныхъ между собою враждахъ и губятъ себя при всякомъ случаѣ. Большая часть живутъ въ шалашахъ изъ кожъ звѣриныхъ, изъ коихъ и одѣяніе свое дѣлаютъ; звѣриная ловля составляетъ ихъ главное занятіе; многіе держатъ отмѣнныхъ лошадей и очень хорошіе ѣздоки; большею частію ведутъ они кочевую жизнь.

Луизіана открыта и заселена Французами; съ 1783 году уступлена была Испаніи, которая въ 1800 году возвратила ее опять Франціи, а сія въ 1803 году продала Соединеннымъ Областямъ.

Раздѣленіе. Она раздѣляется на Верхнюю и Нижнюю. Главныя поселенія находятся на рѣкѣ Миссисипи. Замѣчательны:

Новый Орлеанъ, на восточной сторонѣ Миссисипи, правильно выстроенный городъ, въ которомъ дома большею частію изъ кирпичей и покрыты шиферомъ. Число жителей, съ включеніемъ матросовъ и гарнизона, пола-

чается до 10,000. Въ немъ есть военный госпиталь и общественное училище. Торговля здѣшняя знатна.

Новый Мадритъ, при Миссисипи; *Женевіевъ* и *Сен-Луи*, при Миссисипи.

ИСПАНСКАЯ СѢВЕРНАЯ АМЕРИКА.

Состоитъ изъ провинцій *Флориды*, *Новаго Мексика*, *Новой Наварры*, *Калифорніи* и *Стараго Мексика*, которыя раздѣлены на 3 губерніи.

I. Флорида.

Положеніе. Лежитъ на югъ отъ Соединенныхъ Областей, и сверхъ того ограничивается Атлантическимъ моремъ, Мексиканскимъ заливомъ и малою частію Луизіаны.

Величина. Поверхность ея содержитъ 3100 квадр. миль, и большая часть оной составляетъ полуостровъ, простирающійся до Багемскихъ острововъ, отъ коихъ отдѣляется Багамскимъ проливомъ. Находящійся здѣсь самый южный мысъ называется *Калъ Сабль*. При берегахъ изъ бухтъ и губъ замѣчательны *Пенсакольская*, *Апалахская*, *Святаго духа*, *Карлосова* и *Шатенъ*.

Почва. Во внутренности много горъ, къ коимъ принадлежатъ начатки Апалахскихъ, пространныя песчаныя степи, многія болотныя мѣста и такъ называемыя Саванны, или безлѣсные луга, на которыхъ истекаютъ ручьи, наводняющіе сіи равнины.

Воды. Знатнѣйшія рѣки суть: *Сент-Джонъ*, протекающій по полуострову съ юга на сѣ-

верѣ и текущій вѣ Атлантическое море; *Алалахохола*, выходящая изѣ южныхѣ горѣ вѣ Тенесси, и впадаетѣ вѣ Апалахскую губу; *Алабама*, текущая вѣ Пенсакольскую бухту; *Миссиссипли*, составляетѣ западный предѣлѣ кѣ Луизіанѣ, а *Сен-Мари*, сѣверный предѣлѣ кѣ Георгіи. Изѣ многихѣ озеръ *Майоко* есть самое большое. Вѣ разныхѣ мѣстахѣ находятся воронкообразные вѣ землѣ провалы или ямы, имѣющія отѣ 20 до 60 шаговѣ вѣ поперечникѣ, на 20 футовѣ глубины и наполнены хорошіе вкусною водою. Есть также и теплыя минеральныя воды.

Климатѣ жарокѣ, но по большей части здоровѣ, а погода перемѣнная.

Главнѣйшія *произведенія* суть: пространные сосновые лѣса вѣ западныхѣ странахѣ, сассафрасѣ, красное дерево, красильныя деревы, сассапариль, изѣ корня коей жители дѣлаютѣ вкусные пироги; всегда зеленѣющій дубѣ, имѣющій вѣ окружности у пня отѣ 12 до 18 футовѣ, и изѣ плодовѣ коего добывается вкусное масло; кипариссы вѣ 80 и 90 футовѣ вышины, изѣ пней коихѣ работаютѣ лодки, доски и проч., восковыя, звѣздчатоанисовыя дерева, цѣлыя померанцовыя рощи; также хлѣбѣ, Турецкая пшеничка, сорочинское пшено, виноградѣ, индиго, масличныя дерева, какао, ваниль, хлопчатая бумага, дыни. Кромѣ Европейскихѣ домашнихѣ животныхѣ, водящихся стадами вѣ здѣшнихѣ поселеніяхѣ и на саваннахѣ, есть также здѣсь вѣ необитаемыхѣ странахѣ много сернѣ, медвѣдей, дикихѣ кошекѣ, рысей, черныхѣ волковѣ, лисицѣ, красныхѣ, сѣрыхѣ и черныхѣ бѣлокѣ, простыхѣ и болотныхѣ выдрѣ, кроликовѣ, бобровѣ, черепахѣ, разныхѣ змѣй и аллигато-

ровъ. Гремучія змѣи бываютъ въ 4 и 6 футовъ и весьма опасны. Птицъ разныхъ великое множество, а воды изобилуютъ рыбою. При берегахъ находятъ много амбры.

Жители суть отчасти *Европейцы*, отчасти природные *Индійцы*. Первые состоятъ изъ Испанцовъ, Французовъ, Англичанъ и Грековъ, переселившихся сюда изъ Архипелага и съ острова Минорки. Здѣшніе Индійцы, отъ племенъ Криковъ и Мускогуловъ, цвѣта оливковаго, крѣпкаго и стройнаго сложенія. Оба пола ходятъ наги, и только около лядвей повязываютъ сайгачью шкуру. Долгіе и черные свои волосы завязываютъ они особеннымъ образомъ на головѣ, что имъ очень къ лицу. Женщины пригожи и стройны, а при томъ такъ ловки, что съ удивительною скоростію лазятъ на вершины деревъ, и съ дѣтьми своими за плечьми переплываютъ широкія рѣки. Они поклоняются солнцу и мѣсяцу и отвращаются весьма отъ Христіанства, что есть послѣдствіе Испанскаго безчеловѣчія противъ прежнихъ братій ихъ въ Западной Индіи. Они сѣятъ немного хлѣба, который потомъ сберегаютъ въ общественныхъ житницахъ и по числу головъ раздѣляютъ. По издержаніи онаго питаются кореньями, птицами и рыбою. Они ѣдятъ также мясо аллигаторовъ, не смотря на крѣпкой его выхухольной запахъ. Они управляются разными Казиками или начальниками, живущими между собою по большой части во враждѣ. Но войны ихъ болѣе хитрые набѣги, нежели открытыя битвы; а впрочемъ и между ими въ обычаѣ дикая жестокость противъ побѣжденныхъ.

Раздѣленіе. Флорида рѣкою Апалахоколою раздѣляется на восточную и западную. Во-

сточная Флорида до 1763 года находилась во владѣніи Испаніи, а Западная во владѣніи Франціи. Въ ономъ же году обѣ уступлены были Великобританіи, а по Парижскому миру въ 1783 году обѣ Флориды достались Испаніи, и съ того времени никакого поцеченія о возвѣлываніи ихъ не прилагается.

1. Въ Восточной Флоридѣ замѣчательны:

С. Августинъ, главный городъ, лежитъ на восточномъ берегу, при подошвѣ осѣняемаго деревьми возвышенія. Жителей въ немъ около 2000. Онъ построенъ Испанцами правильно, со многими церквами и монастыремъ, и защищается твердою крѣпостію. Домы въ немъ во вкусѣ Испанскомъ, съ плоскими крышками и немногими окнами; почти при всякомъ есть свой садикъ, въ которомъ находятся лимонныя и померанцевыя дерева. Гавань его образуется длинною косою; но входъ въ нее весьма труденъ отъ находящейся передъ нею песчаной отмѣли, сквозь которую есть нѣсколько мѣлководныхъ и часто перемѣняющихся протоковъ, почему только во время большаго прилива и съ великою опасностію можно черезъ нее проходить, и много кораблей тутъ погибаетъ.

Новая Смирна, первое мѣсто пребыванія заведеннаго здѣсь Греческаго поселенія, при рѣкѣ Мускито, нынѣ совсѣмъ оставлено. Когда Флорида находилась въ рукахъ Англичанъ, то обращено было особенное вниманіе на шелководство и винодѣліе, къ чему Греческихъ переселенцовъ изъ Архипелага почитали способнѣйшими; и для того съ великими издержками доставили сюда около 500 семей

Грековъ и нѣсколько людей съ острова Минорки; а какъ изнѣженнымъ Грекамъ неправно было трудное воздѣлываніе земли, то попеклись при томъ и о потребныхъ къ тому Неграхъ. Однакожъ по несчастію первый корабль съ 300 Негровъ разбился у береговъ, а воспослѣдовавшая вскорѣ война заставила совсѣмъ оставить сіе поселеніе.

Прочія поселенія находятся разсѣянно порознь и простираются на 60 и 70 Англійскихъ миль на западъ отъ главнаго города.

2. Въ Западной Флоридѣ.

Пенсакола, на островѣ Санта Роза, гдѣ есть бухта тогожъ названія, составляющая превосходную гавань. Городъ сей основанъ Французами, защищается крѣпостію и производитъ знатный торгъ кожами, индигомъ, какаомъ, ванилью, сассафрасомъ, жемчугомъ, лѣсомъ.

Мобиль, крѣпость, неподалеку отъ Пенсаколы.

II. Губернія Новый Мексико съ Новою Наваррою и Калифорніею.

1. Новый Мексико.

Лежитъ на западъ отъ Луизіаны. На восточной и западной его сторонѣ есть высокія горы, а изъ рѣкъ Колорадо и Сѣверная, и кромѣ оныхъ еще многія меньшія, такъ что страна сія очень хорошо наводнена. При Мексиканскомъ заливѣ находятся разныя губы, которыя весьма легко могутъ обращены быть въ лучшія гавани.

Климатъ весьма пріятенъ: лѣтомъ не чрезмѣрно тепло, а зимою сносно холодно,

при чемъ воздухъ по большей части лесенъ и здоровъ.

Хотя между горами и равнинами есть многія песчаныя плоскости, однакожъ находятся и самыя плодоносныя страны; пространные лѣса строеваго лѣса и плодовитыхъ деревъ, обширные луга по рѣкамъ, дорогіе металлы и камни въ горахъ; разнородныя животныя, между коими много дикаго рогатаго скота, нѣкогда изъ Европы сюда перевезеннаго и чрезвычайно размножившагося; всякой живности и рыбы множество.

Большая часть жителей суть *Индійцы*, изъ коихъ Апахи составляютъ знатнѣйшее, храброе, воинственное, о свободѣ своей крайне ревнующее и неоднократно притѣсненіямъ Испанцовъ отважно сопротивлявшееся племя. Оружіе ихъ лукъ и стрѣлы, которыми умѣютъ дѣйствовать весьма искусно. Живутъ въ порядочныхъ деревняхъ, держатъ многочисленныя стада скота, занимаясь также нѣсколько и земледѣліемъ, состоятъ подъ управленіемъ предводителей и поклоняются солнцу и лунѣ. — Испанцы же упражняются въ скотоводствѣ и звѣриной ловлѣ. Первое стоитъ имъ мало труда, потому что у нихъ рогатый скотъ бѣгаетъ по большей части на свободѣ и они его только по нѣкоторымъ временамъ загоняютъ въ загороженныя мѣста, чтобъ онъ не совсѣмъ одичалъ. У иныхъ есть таковыхъ стадъ по нѣскольку тысячъ головъ. Впрочемъ живутъ они такъ безпечно, что часто терпятъ недостатокъ въ самыхъ необходимыхъ потребностяхъ, при чемъ однакожъ нимало не оставляютъ народной своей гордости.

Новый Мексико раздѣляется на нѣсколько провинцій. Городовъ и другихъ замѣчательныхъ мѣстъ немного, и большая ихъ часть находится по Сѣверной рѣкѣ.

Санта Фе, главный городъ, недалеко отъ истока Сѣверной рѣки, правильно и хорошо выстроенъ, есть мѣсто пребыванія Епископа и Губернатора, который 5 лѣтъ находится въ должности. Онъ долженъ содержать всегда 600 человѣкъ конницы, но сіе рѣдко выполняется.

2. Новая Наварра.

Лежитъ на западъ отъ Новаго Мексика, ограничивается съ юга Старымъ Мексикомъ, на западѣ Багрянымъ моремъ, а съ сѣвера предѣлы еще не означены.

Здѣшнія горы суть продолженіе Кордильерскихъ.

Главныя воды суть: Багряное море по всей западной сторонѣ, и рѣки: Колорадо, Pio де лосъ Апостолосъ и Pio де Гіакве.

Климатъ и произведенія таковые же, какъ въ Новомъ Мексикѣ, а особливо полагаютъ здѣсь изобиліе дорогихъ металловъ.

Жителей составляютъ особливо два многочисленные народа: Тегуаи на сѣверѣ и Пимаи въ средней полосѣ страны. Первые устроили свои шалаши и деревни далеко отъ большихъ рѣкъ. Они занимаюпіся скотоводствомъ, особенно же держатъ лошадей, сѣютъ много сорочинскаго пшена и вообще весьма трудолюбивы. Въ звѣриной ловлѣ упражняются они менѣе другихъ дикихъ, почему при недостаткѣ въ хлѣбѣ зимою кормятся плодами лѣсовыми. Они вооружены копьями, а отчасти огнестрѣльнымъ оружіемъ и весьма скорые

ѣздоки верхомъ. Лоскутъ сукна около лядве составляетъ всю одежду ихъ.

Извѣстнѣйшія мѣста суть:

Каза Гранде, *Сен-Жуанъ*, *Сен-Мигуэль* и *Циналоа*.

3. Калифорнія.

Объемлетъ большой полуостровъ между Тихимъ и Багрянымъ морями и часть сѣверозападныхъ береговъ Америки, простираясь въ прямой чертѣ на 270 миль въ длину, имѣя въ ширину не болѣе 30 миль.

Сія длинная полоса раздѣляется на Южную и Сѣверную, или Старую и Новую Калифорнію. Чрезъ обѣ части простирается знатный горный хребетъ, начинающійся на югѣ отъ мыса Сен-Лукаръ, и проходящій на сѣверъ по всѣму Сѣверо-Американскому западному берегу. Горы сіи большею частію пепельнаго цвѣта, голы и мало землею покрыты. Во внутренности онѣ довольно сыры и такъ рыхлы, что топоромъ можно отрубать цѣлые куски; почему онѣ къ строенію не годятся и на солнцѣ скоро распадаются. Вообще въ горахъ сихъ находятъ самыя рѣдкія явленія: то бѣлые мраморообразные камни, которые однакожъ ни что иное какъ окаменѣлыя крѣпко вмѣстѣ слегшіяся морскія раковины; то горы, кажущіяся однимъ въ огнѣ сплавленнымъ кремнистымъ камнемъ; то цѣлыя кучи гладко вылощенныхъ камней и проч.; и вообще такую смѣсь, такія коры и слои, которыя ни земля, ни камень, ни песокъ, ни глина и ничто иное въ Европѣ извѣстное, такъ что не знаютъ, какое тому дать названіе. Даже и самая плоская часть земли, особенно на полуостровѣ, камениста и пуста. Въ водѣ

почти вездѣ недостатокъ. На всемъ полуостровѣ протекаетъ не болѣе 6 ручьевъ, изъ коихъ только 4 достигаютъ моря, недалеко отъ котораго они и начало свое имѣютъ. Кромѣ того вода попадается только въ нѣсколькихъ болотахъ и дождевыхъ лужахъ, изъ коихъ иныя отъ дряни и гнилости зелены, другія солены, а немногія чисты; иныя остаются во весь годъ, другія же скоро высыхаютъ; впрочемъ можно иногда скитаться нѣсколько недѣль, не находя ни капли воды.

Климатъ весьма различенъ. На полуостровѣ жаръ чрезвычайной, особенно на восточномъ берегу, куда не проходятъ освѣжающіе сѣверозападные вѣтры. Восточный вѣтеръ иногда по нѣскольку лѣтъ не дуетъ. Самые большіе жары бываютъ въ Іюлѣ мѣсяцѣ и продолжаются до Октября. Въ сіе время черезъ восемь часовъ, свѣжее мясо совсѣмъ позелѣнѣетъ и наполняется червями; а когда хотятъ его уберечь, то должно, изрѣзавъ въ тонкіе куски, хорошенько посолить и провялить на солнцѣ. Въ сіе годовое время всѣ растѣнія такъ засыхаютъ, что въ сихъ безводныхъ странахъ тогда не видать ни былинки. Дожди бываютъ весьма рѣдко, и обыкновенно спадаютъ они нѣсколько съ Іюня по Ноябрь, послѣ чего въ немного дней все зеленѣетъ, но только на нѣсколько недѣль, отъ того, что чрезмѣрный солнечный жаръ скоро попаляетъ всю зелень. Дожди сопровождаются не рѣдко грозами, которыя однакожъ бываютъ не сильны. На западномъ берегу поднимаются часто густые туманы съ моря. Впрочемъ же климатъ здоровъ, чему содѣйствуютъ всегда ясное лазуревое небо, всеобщая сухость и беспрестанно дующій вѣтръ.

Въ сѣверной части не столь жарко, но болѣе умѣренно и зимы бываютъ непримѣтны.

Столь же различна и прозябаемость. Въ Старой Калифорніи нѣтъ ни лѣсовъ, ни луговъ, ни плодовыхъ деревъ, и только по близости водъ есть немного къ плодородію удобной земли, гдѣ всѣ растѣнія прекрасно удаются; а кромѣ того все терновникъ и другой кустарникъ. Первый возрастаетъ до необыкновенной высоты и усаженъ невѣроятнымъ множествомъ колючекъ, которыя такъ тверды и остры, что пробиваютъ башмаки и сапоги. Другіе же кустарники состоятъ не изъ дерева, а изъ сочнаго вещества, толь мягкаго, что и самые толстые можно прорубить однимъ ударомъ. Потому лѣсу на строеніе здѣсь нѣтъ, а должно его привозить изъ за моря. Но чѣмъ далѣе идти на сѣверъ, тѣмъ болѣе измѣняется сіе скудное качество земли. Тамъ уже попадается болѣе деревъ, почва становится плодороднѣе; въ Новой Калифорніи видится совсѣмъ иная земля. Пшеница урожается здѣсь въ 30, 80 и часто даже во 160 кратъ; Турецкая пшеничка, рожь, горохъ и другіе шелушные плоды отмѣнно производятся безъ удобренія земли. Въ лѣсахъ множество пихты, ели, кипариса, дубу, буку, вязу, березы, осины и другихъ дикихъ деревъ; мягкой дернъ покрываетъ почву въ лѣсахъ, гдѣ бываютъ многія тучныя на цѣлую милю мѣста; и тамъ бы могли родиться виноградъ и всякіе плоды, естьлибъ довольно было людей. — Изъ животныхъ, особливо на сѣверъ, водятся олени, зайцы, лисицы, дикія кошки, порода тигровъ, бабры, дикія бараны, волки, медвѣди и проч. Изъ дворовой скотины есть лошади, которыя для путешествій въ толь

жаркой странѣ необходимо нужны, ослы, коровы, волы, козы и овцы, перевезенныя сюда всѣ изъ Европы и вообще весьма мѣлки отъ того, что сами должны отыскивать свой скудной кормъ. Птицы есть разныхъ родовъ. Домашнія водятся только въ поселеніяхъ; а изъ дикихъ есть сѣрые рябчики, бѣлоголовые орлы, соколы, копчики, ястребы, вороны, утки, цапли, ржанки, чайки, бабы, бакланы. Рыбы изобильно при морскихъ берегахъ, но не такъ въ заливѣ, гдѣ хотя попадаются жемчужныя раковины, однакожъ гораздо менѣе прежняго. Изъ гадовъ есть разныя змѣи, между коими и гремучія, множество скорпіоновъ, гадкіе пауки и тарантулы, жабы, нетопыри, осы разныхъ родовъ, тьма муравьевъ, тучи саранчи. Изъ минераллovъ доселѣ найдена только глина, на воздухѣ твердѣющая въ камень, и потому весьма годная къ строенію.

Жители Калифорніи суть отчасти природные Индійцы, отчасти Европейцы. Первые росту средняго, темносмуглаго цвѣта, который однакожъ бываетъ болѣе отъ нечистоты, волосомъ черны. Они крѣпки, весьма поворотливы и здоровы; но въ разсужденіи умственныхъ способностей находятся еще на самой низкой степени: все то, что не подвержено чувствамъ, превосходитъ ихъ понятіе. Ихъ должно раздѣлить на совсѣмъ дикихъ и такихъ, которые живутъ въ Миссіяхъ. Первые во всю свою жизнь скитаются, не имѣя никакихъ хижинъ, но пребывая всегда подъ открытымъ небомъ; ложатся тамъ, гдѣ ихъ застигаетъ ночь, и развѣ въ случаѣ нужды ищутъ пещеры. Они только около лядвей покрываются шкурами и временно натираютъ все тѣло красною и желтою краскою. Сбруя

ихъ состоитъ въ лукѣ и стрѣлахъ, остромъ камнѣ вмѣсто ножа, кости или остромъ деревѣ для вырыванія кореньевъ, черепаховомъ щитѣ вмѣсто корзины и колыбели, большой кишкѣ или пузырѣ для воды. Занятія ихъ состоятъ въ дѣланіи лука и стрѣлъ и отыскиваніи пищи; а кромѣ того они болтаютъ и спятъ. Пищу ихъ составляютъ нѣкоторыя коренья и листья, ящерицы, змѣи, черви, что все ѣдятъ сырое. О богопочитаніи они никакого понятія не имѣютъ. Женятся очень рано и пекутся о прокормленіи дѣтей своихъ только до тѣхъ поръ, пока они сами могутъ вырывать корни, ловить мышей, убивать змѣй и проч.

Европейцы здѣшніе всѣ Испанцы. Въ 1536 году открыли они уже чрезъ Фердинанда Кортеца полуостровъ; но не прежде 1697 году поселились здѣсь сперва Езуиты, которые старались угодить жителямъ, обратить ихъ въ Христіанство и основать свою собственную область. Чтобъ не допускать сюда никого, разгласили они самыя ужасныя и несбыточныя описанія о сей землѣ, пока замѣтили наконецъ обманъ ихъ, удалили ихъ, и вмѣсто ихъ переселили сюда Доминикановъ. Сіи водворились по берегамъ, привлекли къ себѣ и обратили многихъ Индійцовъ; а такимъ же образомъ поступили и Францисканы въ Новой Калифорніи. Все народонаселеніе полагаютъ до 50,000, а нѣкоторые до 160,000 душъ.

Поселенія въ Калифорніи суть или *Миссіи* или *военные посты*.

1. Миссіи учреждены слѣдующимъ образомъ: духовные, коихъ при каждой Миссіи находится по два, имѣютъ собственный домъ, а по

близости онаго анбары для сѣѣстныхъ припасовъ, одѣяній и проч., которые всѣ, какъ и церковь, построены изъ кирпича и покрыты соломой. Потомъ два зданія назначены для дѣланія шерстяныхъ одѣялъ и суконъ, которыми одѣваютъ крещеныхъ Индійцовъ. Возлѣ оныхъ стоитъ Индійская деревня, состоящая изъ кеглеобразныхъ плохихъ шалашей, имѣющихъ 4 фута въ вышину и 6 въ поперечникѣ. Эти шалаши строятся скоро. Втыкаютъ въ землю кружкомъ жерди, толщиною въ руку, связываютъ ихъ вмѣстѣ вверху, переплетаютъ вѣтьвями, и потомъ покрываютъ листьями или сухою травою. Сдѣланное вверху отверстіе служитъ вмѣсто окна и трубы. Однакожъ начинаютъ уже вмѣсто такихъ шалашей строить легкія избы на Европейской образецъ. За всякимъ домомъ находится огороженное мѣсто для живности и огорода, такъ какъ и сами Миссіонеры имѣютъ сады, въ которыхъ разводятъ овощи и огородную зелень. Въ такой деревнѣ бываютъ по четыре и пяти сотъ жителей, которыхъ держатъ въ кроткой неволѣ. Они звономъ колокола сзываются въ церковь, на работу и къ ѣдѣ, и состоятъ подъ бдительнѣйшимъ присмотромъ своихъ тѣлесныхъ и духовныхъ пастырей. Каждый долженъ всякой день 7 часовъ работать и 2 часа молиться. Встаютъ съ возхожденіемъ солнца, слушаютъ мшу, а потомъ завтракаютъ. Для сего находятся на площади передъ церковью три большіе котла съ варивомъ изъ поджаренной ячменной муки, безъ всякой приправы, изъ которыхъ каждая семья получаетъ назначенную ей долю. Послѣ того принимаются подъ надзоромъ монаховъ за работу. Жены исправляютъ хозяйствен-

ныя дѣла, прядутъ шерсть, шьютъ одежду, жарятъ ячмень, мелятъ муку ручными мельницами, и проч. Обѣдаютъ такимъ же образомъ. Когда кто провинится, то тотчасъ наказывается: мущины палкою, а женщины лозою. За доброе поведеніе получаютъ награжденіе хлѣбомъ на пироги, говядиной и другимъ. Иногда позволяютъ имъ звѣриную и рыбную ловлю. Первая есть совсѣмъ особеннаго рода. Ловцы одѣваются кожею, подобною ловимому звѣрю, и подражая ею движеніямъ, такимъ образомъ подходятъ къ нему, пока вѣрно могутъ попасть въ него стрѣлою. Кромѣ шалаша, звѣроловной сбруи и живности, у нихъ нѣтъ никакой собственности; всѣ произведенія ихъ трудовъ принадлежатъ духовнымъ, которые за то ихъ одѣваютъ и кормятъ.

2. Военные посты или президіосы находятся при морѣ, гдѣ есть гавань, и не иное что суть, какъ продолговатый земляным валомъ обнесенный четвероугольникъ, въ которомъ помѣщены зданія для гарнизона и церковь. Каждый солдатъ, изъ коихъ многіе пожанились на Индіянкахъ и занимаются ремеслами, получаетъ въ годъ 217 піастровъ жалованья, изъ котораго онъ долженъ все ему нужное самъ добывать; почему сіи посты достаточно снабжены домашнимъ скотомъ, особенно рогатымъ и лошадьми, и сѣятъ столько жита, сколько имъ потребно.

Въ Старой Калифорніи 15 Миссій, въ которыхъ Миссіонеры поселили въ постоянныхъ жилищахъ около 4000 Индійцовъ, изъ каковыхъ селидьбъ замѣчательны:

Сан-Жозефъ дель Кабо, при мысѣ Св. Луки.

Сан-Яго, при Тихомъ морѣ.

Всѣхъ Святыхъ, на томъ же берегу.

Военный постъ *Лоретто*, при заливѣ.

Въ Новой Калифорніи находятся десять Миссій, въ которыхъ Францисканы собрали около себя 5150 Индійцовъ.

Сан-Карлосъ есть главнѣйшая Миссія.

Изъ четырехъ военныхъ постовъ замѣчательнѣйшій есть *Монтерей*, въ которомъ 63 человѣка гарнизона, занимающіеся всякими ремеслами и промыслами, шокмо не смѣющіе воздѣлывать землю. Здѣсь пребываетъ Комендантъ, управляющій Калифорніею.

Кромѣ того есть еще многія деревни для отслужившихъ солдатъ, которые не желаютъ возвратиться въ отечество. Въ каждой отъ 30 до 40 инвалидовъ, по большой части женатыхъ и получающихъ участокъ земли для хлѣбопашества съ потребными къ тому орудіями.

Испанцы охраняютъ Калифорнію 280 или 300 конныхъ солдатъ, размѣщенныхъ отчасти въ помянутыхъ постахъ, отчасти въ Миссіяхъ. Доселѣ важнѣйшую прибыль отъ сей земли получаетъ Испанія отъ ловли жемчуга и Камчатскихъ бобровъ.

III. Вице-Королевство Старой Мексико или Новая Испанія.

Мексико, замѣчательнѣйшее государство, которое Испанцы обрѣли при открытіи твердой земли Америки, составляетъ большую часть перешейка, соединяющаго Сѣверную съ Южною Америкою.

Предѣлы его: на сѣверѣ Новый Мексико и Новая Наварра, на западѣ Тихое море, на востокѣ Мексиканской заливъ, а на югѣ перешеекъ Дарiенскій.

Поверхность его еще не опредѣлена, но мо-

жетъ равняться съ пространствомъ Сѣверо-Американскихъ областей.

Горы. По всей странѣ сей проходитъ высокій горный Кордельерскій хребетъ, отчасти безпрестанно покрытый снѣгами, отчасти состоящій изъ огнедышущихъ горъ, и распространяющій на востокъ многія отрасли, коими на восточной сторонѣ образуется большой полуостровъ Юкатанъ. Горы сіи раздѣляютъ всю страну на двѣ неравно великіе и разнообразные берега. Восточный берегъ по большей части низокъ, и отъ того въ мокрое годовое время безпрестанно бываетъ наводняемъ; во внутренности и на западномъ берегу земля гораздо пріятнѣе и возвышеннѣе.

Знатнѣйшія *рѣки*, происходящія всѣ изъ Кордельерскихъ горъ, и на востокъ и югъ текущія въ моря, суть: Рio де лась Пальмасъ, Пануко, Каванесъ, Альвораде и Сан-Яго. Изъ многихъ озеръ знатнѣйшее есть Лагуна де Никарагва.

Климатъ, по положенію въ жаркомъ полсѣ, весьма жарокъ, но умѣряется отъ находящихся съ обѣихъ сторонъ водъ, съ западу вѣющихъ вѣтровъ и всякую ночь освѣжающей росы. Морозы, снѣгъ и другія зимнія явленія здѣсь вовсе неизвѣстны; только съ Ноября по Февраль, когда солнце стоитъ надъ южнымъ полушаріемъ, бываютъ ночи холодныя, и жители называютъ то зимою, которая для Европейцовъ есть самое пріятнѣйшее годовое время. Въ концѣ Апрѣля настаетъ дождливая погода и продолжается по Сентябрь. Весьма тягостны бываетъ частыя и разрушительныя грозы, то съ сѣвера, то съ юга востающія и болѣе касающіяся прибрежныхъ странъ; однакожъ рѣдко бывающія столь сильны, какъ

Западно-Индійскіе ураганы. На восточномъ берегу и тамъ, гдѣ есть стоячія воды, воздухъ нездоровъ; сильные непогоды и землетрясенія бываютъ нерѣдко.

Произведенія. Почва, исключая восточныя мѣста и горы, отмѣнно продородна и ежегодно по два и по три раза сбираютъ разные плоды. Естественныя произведенія Мексика крайне многообразны. Изъ минераллovъ содержатъ горы: множество золота и серебра, чистую ртуть, мраморъ, изумруды, бирюзу, квасцы, купоросъ, соль. Изъ царства прозябаемаго есть: какао и ваниль, индиго, кампешевое и другія красильныя дерева, копалевое растѣніе, на которомъ находится здѣсь собственно природная кошениль, хлопчатое, гумикопалевое, гваяковое, хиновое, ялаповое, калебасовое, пальмовое, аквакатовое, кокосовое, мыльное, всякаго рода померанцовыя дерева, виноградъ, сахаръ, табакъ, имбирь, Турецкая пшеничка, Сарацинское пшено и всякое Европейское жито. Дерева бываютъ зелены во весь годъ, или цвѣтутъ, или плоды приносятъ, и каждый мѣсяцъ представляетъ взору пріятнѣйшую смѣсь весны, лѣта и осени. Изъ животныхъ водятся въ лѣсахъ львы, тигры, волки, дикія собаки, которыя всѣ однакожъ далеко не такъ люты, какъ въ Африкѣ, и боятся людей; также дикія кошки, тихоходы, дикобразы, морскія кошки, муравьеяды, олени, зайцы, серны. Европейскія дворовыя животныя до прибытія Европейцовъ были неизвѣстны; а нынѣ есть множество прекраснѣйшихъ лошадей, овецъ и столь много рогатаго скота, что сотенными стадами ходятъ какъ дикія. Разнородныхъ и прекраснѣйшими перьями отличающихся птицъ тьма. Царскій орелъ чрезвычайной величины такъ

прожорливѣ, что разомъ пожираетъ годоваго ягненка, попугаи, фазаны, колибріи, фаетоны, кардиналы и почти всякая живность. Изъ вредныхъ животныхъ и гадовъ водятся разной величины скорпіоны, всякихъ цвѣтовъ ящерицы, различныя змѣи, которыя однакожъ въ обитаемыхъ странахъ не многочисленны и не вредны, а даже въ домахъ истребляютъ мышей. Крокодиловъ въ нѣкоторыхъ рѣкахъ множество, чрезвычайной величины и весьма опасныхъ. Они столь смѣлы, что слѣдуютъ даже за лодками, опрокидываютъ ихъ своими хвостами и хватаютъ людей. Поэтому въ мѣста, гдѣ ихъ много, необитаемы. Одни только тигры умѣютъ ихъ ловить, сваливаютъ на спину и распарываютъ имъ брюхо. Саранчи и муравьевъ также тьма. Воды изобилуютъ всякаго рода извѣстною и неизвѣстною рыбою, а между оною есть и летучая рыба.

Главнѣйшая *промышленность* въ Мексикѣ состоитъ въ добываніи благородныхъ металловъ. Рудники обработываются не на счетъ Короны, но частными людьми. Всякой кто откроетъ руду, объявляетъ о томъ Намѣстнику и получаетъ отъ него позволеніе на разработку съ нѣкоторомъ числомъ Индійцовъ для работы. Подать состоитъ въ пятой доли отъ серебра и десятой отъ золота. Полагаютъ, что около 40,000 жителей, подъ надзоромъ 4000 Испанцовъ, безпрестанно работаютъ въ рудникахъ.

Фабрикъ въ пространной сей области не много. Шерстяныя и бумажныхъ тканей фабрики доставляютъ только простыя издѣлія для домашняго употребленія. Только въ главномъ городѣ и Тласкалѣ работаютъ нѣсколько значительныя золотыя и серебряныя вещи.

Въ другихъ мѣстахъ дѣлаютъ шелковыя матеріи, ленты, позументы, кружева, простыя шляпы.

Торговля сей области чрезвычайно важна и производится только Испанцами отчасти въ Восточную Индію, отчасти въ Европу.

О просвѣщеніи, особенно природныхъ жителей, не прилагается никакого попеченія, не взирая на невѣроятное множество монастырей. Существующіе университеты не заслуживаютъ сего названія. Привозъ всякихъ полезныхъ книгъ запрещенъ, а позволительны одни молитвенники и тому подобныя. Также не достаетъ искусныхъ и полезныхъ художниковъ.

Въ 1519 году Фернандъ Кортецъ, отважный и умный человѣкъ, отправившійся съ острова Кубы для открытія твердой земли Америки, первый прибылъ въ Мексико и завоевалъ съ великимъ кровопролитіемъ. Испанцы, по ихъ описаніямъ, нашли здѣсь богатое государство, коего владѣтель былъ Императоръ Монтезума. Онъ управлялъ самовластно, имѣлъ много огромныхъ и великолѣпныхъ дворцовъ, множество Государственныхъ чиновниковъ, придворныхъ и шутовъ, большіе доходы съ горныхъ заводовъ, соляныхъ колодязей, податей и даровъ. Мексиканцы были довольно образованы, знали іероглифическое письмо, раздѣляли годъ на 366 дней, имѣли ремесленниковъ, какъ-то: каменьщиковъ, ткачей, золотыхъ дѣлъ мастеровъ, живописцовъ и проч.; работали прекрасныя матеріи, строили прочные домы, водоходныя суда и мосты и содержали почту ходоками. Государь былъ въ одеждѣ, знатные люди закутывались въ епанчу, простолюдимы ходили нагіе, а женскій

полѣ въ подобіи сорочки. Голову убирали перьями пестрыхъ птицъ, а тѣло расписывали все красками. Главный богъ ихъ называлъ Вицлипуцли, имѣлъ чрезвычайно великолѣпныя капища и множество жрецовъ. Законовъ у нихъ не было, однакожъ супружество въ родствѣ и пьянство были въ общемъ презрѣніи. Войны бывали всегда и плѣнныхъ приносили въ жертву Вицлипуцлію такъ, что ему доставалась вынутое изъ тѣла сердце, а прочее пожирали. Государство было многолюдно и хорошо воздѣлано.

Нынѣшніе *жители* суть отчасти Индійцы, отчасти пришлецы изъ другихъ странъ. Индійцы состоятъ изъ двухъ главныхъ племенъ; 1) остатковъ первобытныхъ жителей или Чичимекоевъ, жившихъ тутъ прежде Мексиканцевъ, и при ихъ нашествіи удалившихся въ горы. Они раздѣляются на разныя племена и по нынѣ умѣли защищать свободу свою и отъ Испанцовъ, почему сіи и называютъ ихъ храбрыми Индійцами. Ихъ описываютъ добронравнымъ, великодушнымъ и ласковымъ народомъ, сохраняющимъ неиспорченные еще нравы. Главнѣйшія упражненія ихъ состоятъ въ звѣриной и рыбной ловлѣ и нѣсколько земледѣлія. 2) Мексиканцы нынѣ совсѣмъ не тѣ, что прежде были: бывъ прежде остроумны, обходительны, великодушны и за исключеніемъ человѣческихъ жертвъ, просвѣщены, они нынѣ малодушны, вѣроломны и глупы; чему причиною есть рабство, въ которомъ они теперь находятся. — Пришлецы состоятъ болѣе изъ Испанцовъ и Негровъ, съ происходящими отъ нихъ Мулатами.

Все народонаселеніе полагаютъ до трехъ милліоновъ.

Мексико или Новая Испанія раздѣляется нынѣ на 3 большіе Судебные округи или Аудіенціи, именно: Гвадалаксару, Мексико и Гватималу.

1. Аудіенція Гвадалаксара содержитъ 6 провинцій, а замѣчательны тамъ:

Гвадалаксара, построена Испанцами въ 1531 году, имѣетъ 30,000 жителей. кромѣ Индійцовъ. Здѣсь находится Королевской судъ, Университетъ и Епископъ.

Сан-Блазъ, гавань, въ которой правительство содержитъ 4 двѣнадцатипушечныя корветы для доставленія потребностей въ Сѣверную Калифорнію и повелѣній на Филипинскіе острова.

Захатекасъ, прекрасное многолюдное мѣсто, съ важными серебряными рудниками, и производитъ знатную торговлю.

Новая Компостелла, весьма богатый торговый городъ при морѣ.

2. Аудіенція Мексико, заключаетъ въ себѣ также семь провинцій, и въ нихъ важнѣйшіе города:

Мексико, главный городъ всей Новой Испаніи и по нынѣ еще самой большой и великолѣпнѣйшій во всей Америкѣ; лежитъ на островахъ обширнаго болота на томъ же мѣстѣ, гдѣ былъ старый, въ 1521 году разоренный Мексико, изъ развалинъ коего онъ опять выстроенъ совсѣмъ правильно. Въ 1629 году онъ отъ наводненія былъ почти совершенно разрушенъ, а потомъ въ другой разъ возобновленъ на возвышеннѣйшемъ мѣстѣ, при засыпаніи коего погибли тысячи природныхъ жителей. Онъ образуетъ правильной четвероугольникъ, имѣетъ 3 Нѣмецкія мили въ окружности, широкія и прямыя улицы, не высокіе,

но довольно красивые домы. Изъ общественныхъ зданій замѣчательны: Вице-Королевскій и Архіепископскій домы, судъ Инквизиціи, Университетъ, 29 церквей, изъ коихъ соборная чрезвычайно великолѣпна и богата, 55 монастырей, 10 гошпиталей, монетный дворъ, на который свозится все золото и серебро и выбивается въ монету, нѣсколько отчасти великолѣпныхъ гостинницъ, въ которыхъ однакожъ нѣтъ ни мебелей, ни жизненныхъ припасовъ, но всякъ долженъ самъ доставать оные; многоцѣнный водопроводъ, которымъ изъ за 6000 саженей находящейся горы доставляется прездоровая вода во всѣ дома и даже въ каждой ярусъ ихъ. Сверхъ того есть здѣсь разныя весьма прекрасныя площади и гулянья. Число жителей простирается по среднему счету до 110,000 человѣкъ, изъ коихъ меньшая часть состоитъ изъ чистыхъ Испанцовъ, а большая изъ Негровъ, Мулатовъ, Местицовъ и проч. Здѣсь находятся всякаго рода художники и ремесленники, живущіе однакожъ въ особыхъ улицахъ, такъ на примѣръ: въ улицѣ Ла Платоріи живутъ все золотыхъ и серебренныхъ дѣлъ мастера; въ улицѣ Такуба все кузнецы, мѣдники и оловянишники; въ улицѣ Св. Августина все торгующіе шелковымъ товаромъ. На большой Королевской табачной фабрикѣ работаютъ 5000 человѣкъ мужескаго и 2000 женскаго половъ. Мексико есть средоточіе всякаго сообщенія между Америкою, Восточною Индіею и Испаніею, и отъ того находится въ немъ несмѣтное богатство; но и такой пышности нигдѣ нѣтъ, какъ здѣсь. Расточительность доходитъ до такой степени, что у дворянства даже каретныя колеса окованы серебромъ и у лошадей серебряныя под-

ковы. Крышки и балки церквей отчасти покрыты золотомъ, а жертвенники и дарохранительницы блестятъ дорогими каменьями. Жемчугъ и алмазы такъ обыкновенны, что даже люди средняго состоянія носятъ ихъ на шляпныхъ петлицахъ и запястьяхъ. Всѣ одѣваются въ шелковое платье, а только невольники въ суконное или камлотовое. — Страна около Мексико чрезвычайно пріятна по причинѣ многихъ тутъ находящихся палатъ, загородныхъ домовъ, монастырей и проч.

Акапулко, при Южномъ морѣ, само по себѣ незначущее и нездоровое мѣстечко, но важное по своей торговлѣ. Гавань его пространна, удобна, безопасна и защищается крѣпостцою съ 42 пушками. Ежегодно приходитъ сюда около Декабря мѣсяца большой галліотъ съ Филиппинскихъ острововъ, и тогда въ Акапулко стекается множество людей и богатствъ изъ Америки и Восточной Индіи. Галліотъ привозитъ пряности, фарфоръ, Японскіе товары, Восточно-Индійскія *выбойки*, тонкія Индійскія полотна, шелкъ, кисеи, дорогіе камни и проч. Въ то же время приходитъ сюда корабль изъ Лимы, нагруженный серебромъ, ртутью, какаомъ и проч. Торжище продолжается около 30 дней, по истеченіи коихъ галліотъ съ накупленными товарами отходитъ, и тогда Акапулко бываетъ опять безлюденъ.

Валладолидъ, прежде *Мехоаканъ*, большое и прекрасное мѣсто, въ которомъ живутъ многіе богатые Испанскіе купцы, имѣющіе свои рудники въ сей провинціи.

Тласкала, большой и прекрасно выстроенный городъ, съ 50,000 жителей, между коими находятся лучшіе художники и ремеслен-

ники во всей Новой Испаніи. Они работаютъ золотыя вещи, позументы, шитье, бумажныя матеріи, фаянсовую посуду, ружья и другіе товары. Также живутъ здѣсь мастера перяныхъ уборовъ, живописцы, музыканты. Здѣсь пребываетъ Епископъ, также находится великолѣпно выстроенный Францисканской монастырь, съ прекрасною церковью, между монахами коего есть весьма искусные музыканты и пѣвчіе.

Лосъ Ангелосъ, между горами, коихъ вершины всегда покрыты снѣгомъ. Мѣсто сіе имѣетъ весьма здоровое положеніе, 10,000 жителей и важныя мануфактуры. Особенно прекрасны здѣшнія сукна, неуступающія Испанскимъ; шляпныя фабрики, доставляющія лучшія въ Испанскихъ Американскихъ владѣніяхъ шляпы; а стеклянный заводъ здѣшній есть единственный въ сей области.

Вера Круцъ, при Мексиканскомъ заливѣ. Положеніе его нездорово отъ того, что съ одной стороны безпрестанныя тучи зыбкаго песку, а съ другой гнилыя испаренія болотъ портятъ воздухъ; но гавань его отмѣнная, изъ которой всѣ богатства Мексиканскія отправляются въ Европу. Городъ самъ по себѣ незначителенъ и въ немъ по большей части деревянные, соломою крытые домы и хижины. Онъ укрѣпленъ, но лучше защищается близъ лежащею на скалѣ крѣпостью Сан-Жуанъ д' Уллоа.

Вилла Рикка, богатый торговый городъ, также съ хорошею гаванью. Онъ есть первое Кортецомъ основанное поселеніе.

Іахсака, въ плодоносной долинѣ, открытое мѣсто съ 2000 по большой части весьма зажиточныхъ жителей. Около города сѣятъ

много хлѣба, разводятъ овощей и сахарный тростникъ особенной доброты. Вся окрестная страна была Карломъ V подарена Кортецу, который по ней и назывался Маркизомъ де ла Валле.

Юхатанъ, большой полуостровъ, на югъ отъ Мексиканскаго залива, простирающійся до западнаго конца острова Кубы. Названіе свое получилъ онъ отъ недоразуменія: Испанцамъ, на вопросъ ихъ у жителей, какъ называется страна сія, отвѣчали они: юкатанъ, то есть, что вы спрашиваете? Сіе почли они названіемъ страны, и съ того времени она сохранила сіе имя. Главнѣйшее произведеніе сего полуострова есть кампешевое дерево, которое растетъ болѣе и лучшее по западному берегу, отъ чего и смежная съ нимъ бухта называется Кампешевою. Испанцы сперва не очень уважали симъ полуостровомъ потому, что не находили на немъ ни благородныхъ металловъ, ни кошенили, пока наконецъ открыли помянутое красильное дерево, тутъ поселились и городъ Кампеши основали. Когда въ 1655 году Англичане завоевали Ямайку, то они мало по малу стали искать участія въ рубкѣ сего дерева, отъ чего нерѣдко происходили кровопролитныя ссоры, кончившіяся въ 1762 году тѣмъ, что они съ нѣкоторыми ограниченіями получили право рубить здѣсь лѣсъ. Но какъ Англичане все далѣе простирали свои притязанія, то въ 1786 году постановлено было, что они между рѣками Беллицо и Гондою могутъ рубить лѣсъ и сбирать тамошнія естественныя произведенія, но не должны заводить собственныхъ поселеній и укрѣпленій.

3. Аудіенція Гватимала содержитъ восемь провинцій. Замѣчательны же:

Гватимала, нынѣ въ развалинахъ. Городъ лежалъ между двумя горами, изъ коихъ одна называлась огненною, а другая водяною. Первая была огнедышущая, съ другой же безпрестанно свергались воды въ долины; потому положеніе города всегда было опасно. Въ 1541 году потерпѣлъ онъ много отъ землетрясенія, а въ 1773 совсѣмъ онымъ поглощенъ. Іюня 3 послѣдовало сильное землетрясеніе, море выступило изъ береговъ и обѣ горы какъ бы всю внутренность свою извергали. Изъ одной лились огненныя рѣки, а изъ другой стремились страшные потоки воды, земля мѣстами расѣлась и послѣ семи ужасныхъ дней разверзлась бездна и поглотила весь городъ; съ горящею сѣрою перемѣшанная земля навалила сверху и сокрыла его навсегда отъ взора людей. Огнедышущая гора совсѣмъ треснула и вся страна стала страшною пустынею, при чемъ погибло до 45,000 человѣкъ. Хотя послѣ опять выстроили городъ, но на 4 мили отъ прежняго мѣста, и онъ называется нынѣ Новою Гватималою. Въ немъ находится Архіепископъ и Университетъ.

Сан-Сальвадоръ, малое открытое мѣсто съ разведеніями индига и сахару.

Сан-Игнэль, съ гаванью при Тихомъ морѣ.

Инкинта, большая деревня, гдѣ разводится лучшій индиго.

Аматитланъ, большое мѣстечко, съ теплицами, производитъ знатный торгъ солью, вываренною солнечными лучами.

Хіалта или *Цивидадъ Реаль*, небольшое мѣсто, въ которомъ живутъ около 400 Испанскихъ и 100 Индійскихъ семей. Сіи весьма досужи и искусны, работая всякія издѣлія изъ перьевъ, шерсти и проч. Городъ сей про-

изводитъ знатной торгъ какаомъ, сахаромъ, хлопчатою бумагою, индигомъ.

Индійская Хіалта, въ 12 миляхъ отъ предъидущей, большое мѣсто, обитаемое 4000 Индійскихъ семей, которые весьма промышленны и занимаются торгомъ.

Трухилло, при Гондурасской бухтѣ, съ хорошею гаванью.

Леонъ, при подошвѣ выгорѣвшей огнедышущей горы, большое и прекрасно выстроенное мѣсто. Обыватели проводятъ изнѣженную, недѣятельную и роскошную жизнь, отъ чего они весьма незнающи и глупы.

Картаго, многолюдное, до шаточное мѣсто, отправляющее знатный сухопутный и морской торгъ въ Панаму, Портобелло, Карнагену, Гаванну.

Гольфо де Салинесъ, отмѣнная гавань при Южномъ морѣ, производитъ знатный торгъ багряною краскою. Улитки, дающія оную, показываются здѣсь во множествѣ около весны и собираются приставленными къ тому Индійцами. Испанцы чрезвычайно цѣнятъ сію краску, и сукна Сеговійскія красятся ею; но она очень дорога.

Всею Новою Испаніею управляетъ Вице-Король, который обыкновенно есть Испанскій Грандъ и присылается сюда на 5 лѣтъ. Онъ получаетъ 100,000 червонныхъ положеннаго жалованья, и сверхъ того имѣетъ еще премножество способовъ обогатиться. Въ его власти состоитъ издавать законы и учрежденія и рѣшить всѣ тяжбы, кромѣ тѣхъ, кои по важности своей доходятъ до Государственнаго Совѣта въ Испаніи. Всѣ Губернаторы въ сихъ областяхъ зависятъ отъ него, и онъ можетъ ихъ по своему произволу опредѣлять

и отрѣшать. Сверхъ сего сильнаго лица находятся еще 5 Королевскихъ Верховныхъ судей, Прокураторъ и 2 Президента, которые съ Вице-Королемъ вмѣстѣ составляютъ Высшій судъ и рѣшатъ всѣ уголовныя и гражданскія дѣла. Каждый изъ нихъ имѣетъ 12,000 червонныхъ дохода. Судопроизводство крайне неисправно.

Войскъ имѣется мало, хотя на содержаніе ихъ и крѣпостей выдаются знатныя суммы. Земля защищена нѣкоторымъ образомъ своимъ положеніемъ, которое крайне затрудняетъ всякой приступъ, и сказываютъ, что восточный берегъ для того такъ мало населенъ, чтобъ наступающему войску невозможно было подвигаться впередъ.

Б. ЮЖНАЯ АМЕРИКА.

Положеніе. Южная Америка соединяется съ Сѣверною узкимъ Панамскимъ перешейкомъ и простирается отъ 15° 30′ сѣверной широты до 51° 42′ южной широты.

Поверхность ея полагаютъ въ 340,917 географическихъ квадратныхъ миль.

Ограничивается повсюду морями, которыя суть: на сѣверъ Караибское, на востокъ Атлантическій Океанъ съ Ефіопскимъ моремъ, на западъ Тихое или Южное море, а при южномъ концѣ находится Магеллановъ проливъ.

Горы. въ Южной Америкѣ простираются самыя высочайшія на земномъ шарѣ горы. Отъ самаго южнаго конца ея идетъ большая горная цѣпь *Андовъ* или *Кордильеровъ* на сѣверъ до самой Сѣверной Америки. Отъ сихъ горъ

отдѣляются многія отрасли на востокъ и пересѣкаютъ сію страну въ разныхъ направленіяхъ.

Воды. Изъ сихъ горъ берутъ свое начало самыя большія рѣки на землѣ. Къ онымъ принадлежитъ: рѣка *Магдалины*, текующая прямо на сѣверъ въ Карибское море; *Оринока*, при истокѣ своемъ называющійся *Каньета* и раздѣляющійся на 3 рукава, изъ коихъ сѣверный подъ симъ именемъ впадаетъ въ море противъ острова Тринидада; *Мараньонъ* или *Амазонская* рѣка, которая выходитъ изъ озера, сперва течетъ на сѣверъ между двумя рядами Андскихъ горъ, потомъ поворачиваетъ на востокъ, и пройдя по плоской землѣ болѣе 1000 миль, и принявъ въ себя множество другихъ рѣкъ, становится такъ велика, что устье ея разширяется на 30 миль и вода ея на 18 миль отъ берегу дѣлаетъ море прѣснымъ; *Плата*, называется сначала *Парана*, принимаетъ въ себя *Парагвай* и на югѣ изливается въ море. Она ежегодно выступаетъ изъ береговъ своихъ и далеко наводняетъ всю страну.

Раздѣленіе. Обыкновенно раздѣляли Южную Америку на *Терру Фирму*, *Гвіану*, *Амазонскую Землю*, *Перу*, *Бразилію*, *Парагвай*, *Хили*, *Патагонію* и нѣкоторые острова; но гораздо удобнѣе раздѣлить ее по Европейскимъ народамъ, имѣющимъ тамъ свои владѣнія, кои суть: *Испанцы*, *Португальцы*, *Французы* и *Голландцы*.

ИСПАНСКАЯ ЮЖНАЯ АМЕРИКА.

Состоитъ изъ 3 Вице-Королевствъ: Новой Гренады, Перу и Рio де ла Платы.

I. Вице-Королевство Новой Гренады.

Составляетъ самую сѣверную часть Южной Америки, и граничитъ къ сѣверу съ Караибскимъ моремъ, къ востоку съ Атлантическимъ моремъ и Голландскою Гвіаною, къ югу съ Бразиліею и Вице-Королевствомъ Перу, а къ западу съ Южнымъ моремъ.

Воды. Знатнѣйшія рѣки здѣсь суть: *Магдалины*, верхняя часть *Мараньона*, *Ига Парана*, *Юпура*, и особенно большой *Ориноко*. Изъ озеръ: *Маракаибо* и *Паримо*.

Климатъ большею частію жаркой, съ влажнымъ воздухомъ, которой умѣряется безпрестанными восточными вѣтрами и прохладнымъ горнымъ воздухомъ. Годовыхъ временъ бываетъ здѣсь только два, сухое и мокрое, и каждое случается два раза въ году. Въ Декабрѣ и Январѣ бываетъ короткое, а отъ Апрѣля до Іюля должайшее дождливое время; также и въ Февралѣ и Мартѣ бываетъ короткое, а съ Августа по Ноябрь должайшее сухое время. Впрочемъ здѣсь господствуютъ всегдашная весна и лѣто, дерева безпрерывно зелены и цвѣтъ съ плодами безпрестанно смѣняются. Сильныя грозы часто бываютъ въ продолженіе дождливой поры. Само собою разумѣется, что всегда знойный влажный воздухъ не можетъ быть благопріятенъ здоровью.

Почва при берегахъ по большой части болотиста и песчана; но во внутренности и особенно около рѣкъ чрезвычайно плодоносна.

Произведенія здѣшнія весьма многоразлич-

ны и большею частію весьма драгоцѣнны. Горы содержатъ золото, находимое часто и на голой землѣ зернами, емываемыми рѣками, серебро, мраморъ, изумруды, аметисты и проч. Лѣса всякихъ дѣльныхъ и плодовыхъ деревъ находятся преимущественно на перешейкѣ и горахъ. Всѣ дерева выростаютъ до чрезвычайной вышины. Кромѣ того есть бальзамовыя дерева, сассафрасъ, шамаринды, черное дерево, Бразильское дерево, кассія, финики, виноградъ, южные плоды, сахарный тростникъ, перецъ, инбирь, индиго и проч. Европейскихъ плодовъ мало и не хороши. Изъ жита есть болѣе сарачинское пшено и Турецкая пшеничка. — Также многообразно и царство животныхъ; водятся: кабаны, буйволы, тигры, леопарды, лисицы, олени, броненосцы, кролики, бѣлки, обезьяны, мартышки и премножество всякихъ тропическихъ птицъ. Изъ Европейскаго домашняго скота есть отмѣнныя свиньи, овцы, козы и рогатый скотъ. Рыбы изобильно, особенно въ рѣкѣ Ориноко, гдѣ въ иную пору рыба въ такомъ множествѣ идетъ вверхъ рѣки, что ее можно веслами загребать въ лодки. Жемчугу много при Панамскихъ берегахъ; но тамъ же водятся для водолазовъ опасныя рыбы. Черепахъ тьма въ Оринокѣ, и онѣ составляютъ главную пищу жителей, какъ и яйца ихъ отчасти съѣдаются, отчасти употребляются на масло. Тамъ же водятся аллигаторы, которыхъ часто находятъ по 20 и 30 вмѣстѣ отъ 12 до 14 футовъ въ длину; яйца же ихъ Индійцы также ѣдятъ. Змѣи есть разныхъ родовъ, а между ими и гремучія; жабы и лягушки.

Жители. Здѣшніе Индійцы рослы, крѣпкаго сложенія и стройны. У нихъ круглыя лица,

живые глаза и нѣсколько сплюснутый носъ, высокій лобъ, маленькой ротъ, долгіе черные волосы, которые они, кромѣ головы, вездѣ вырываютъ. Цвѣтъ тѣла ихъ красномѣдный, однакожъ они все тѣло расписываютъ красною, желтою и синею красками, какъ для своего украшенія, такъ и для спасенія отъ несносныхъ насѣкомыхъ. Когда выходятъ на войну, то испещряютъ лице красными, плеча и грудь черными, а прочее тѣло желтыми полосами. Обыкновенно ходятъ они наги, кромѣ средины тѣла, которое покрываютъ мущины пальмовымъ листомъ, а женщины лоскуткомъ холста. Главнѣйшій нарядъ мущинъ есть перяная повязка, а у иныхъ золотая или серебряная бляха, которою закрываютъ ротъ; женщины же обыкновенно носятъ кольца въ носу. Оба пола употребляютъ запястья и подвязки съ разными украшеніями и побрякушками. Разсѣянныя при рѣкахъ жилища ихъ суть маленькія плохія хижины, состоящія изъ тычинъ, покрытыхъ листьями. Образовавшіяся такимъ образомъ деревни обнесены валомъ. Мужья исправляютъ всѣ тяжелыя работы, ибо здѣсь противъ обычая дикихъ народовъ жены не въ порабощеніи. Занятія женъ состоятъ въ приготовленіи снѣдей и питій, въ носкѣ съѣстныхъ запасовъ и сбруи въ путешествіяхъ. Они упражняются въ сѣяніи нѣсколько Турецкой пшенички, звѣриной и рыбной ловлѣ. Мужъ беретъ себѣ столько женъ, сколько прокормить можетъ. Они крайне любятъ своихъ дѣтей; пляска есть главная ихъ забава, а также охотно пьютъ хмѣльной изъ Турецкой пшенички приготовляемый напитокъ. Впрочемъ они глупы и лѣнивы, не знаютъ счету далѣе ста и никакого понятія

не имѣютъ о религіи. Индійцы сіи состоятъ изъ разныхъ племенъ, изъ коихъ извѣстнѣйшія суть Оттомахи, на лѣвомъ берегу рѣки Ориноко, Караибы на предѣлахъ Гвіаны.

Вице-Королевство Гвіана учреждена въ 1739 году, присоединя къ области Терръ Фирмѣ часть Гвіаны и принадлежавшую прежде къ Перу провинцію Квито.

1. Терра Фирма

Получила свое названіе отъ Колумба, который открылъ оную въ 1498 году во время третьяго своего путешествія, и назвалъ ее такъ потому, что прежнія его открытія были все острова. Поверхность ея полагаютъ до 45,000 квадр. миль. Части ея суть:

1) Перешеекъ Панамской или Дарієнской, имѣющій 12 миль въ ширину, коего природные жители только въ 1785 году совершенно покорились Испанскому владычеству. Примѣчательныя тамъ мѣста:

Порто Белло, на сѣверномъ берегу, при весьма удобной и прежде весьма славной гавани. Мѣстоположеніе его крайне нездорово. Сильный тамошній жаръ еще увеличивается отъ прилежащей, лѣсомъ поросшей горы, удерживающей вѣтры. Отъ того сбираются густые туманы, свергающіеся беспрестанными дождями, и производящіе всегда новые туманы. Грозы случаются весьма часто и такъ ужасны, что и самые отважнѣйшіе люди приводятся въ страхъ. Множество жабъ несказанно; ихъ находятъ вездѣ на улицахъ и въ домахъ и онѣ нерѣдко бываютъ въ 6 дюймовъ длины. По причинѣ сего нездороваго мѣстоположенія называли Порто Белло могилою Испанцовъ, потому что они помирали тамъ какъ

мухи; даже и здѣсь родившіеся слабосильны и недолговѣчны. По сему мѣсто сіе худо населено, и здѣсь живутъ только 30 бѣлыхъ семей, а прочіе жители Негры и Мулаты. Порто Белло было нѣкогда изъ богатѣйшихъ въ свѣтѣ торговыхъ мѣстъ, когда торговля Испанцовъ отправлялась въ сіи страны посредствомъ галліоновъ. Сіи приходили сюда чрезъ Картагену, а въ то же время привозились черезъ Панаму сокровища изъ Перу, и тогда была здѣсь 40 дневная ярмарка, которая безспорно была самая богатѣйшая въ свѣтѣ и посѣщаемая несмѣтнымъ множествомъ людей. Нынѣ обратилась торговля сія большею частію въ Вера Круцъ, и только Англичане производятъ сюда съ острова Ямайки заповѣдной торгъ.

Панама, на противулежащемъ берегу перешейка, при заливѣ тогожъ имени, также въ нездоровомъ мѣстѣ. Въ немъ 6000 по большей части деревянныхъ домовъ, прямыя и широкія улицы. По хорошей его гавани онъ есть складочное мѣсто всѣхъ богатствъ изъ Перу, которыя отсюда отправляются далѣе. При берегахъ водится множество жемчужныхъ раковинъ.

2) Хоко, при заливѣ Хоко или Буонавентура.

3) Картагена, при Караибскомъ морѣ. Въ оной:

Картагена, при рукавѣ рѣки Магдалины, хорошо выстроенный и укрѣпленный городъ съ отмѣнною гаванью. Въ немъ прямыя, широкія и вымощенныя улицы и большею частію каменные домы. Жителей около 25,000, изъ коихъ Испанцы составляютъ шестую часть, а прочіе природные Индійцы или Негры. Они очень веселы и гостепріимны, любятъ пышность и забавы, и Картагена была бы весьма пріятнымъ мѣстомъ, безъ несноснаго жара и страшныхъ проливныхъ дождей, которыя ча-

сто совсѣмъ наводняютъ улицы. Торговля здѣшняя значительна. Отсюда снабжаются Европейскими товарами внутреннія и южныя страны, а домашніе товары здѣшними купцами отправляются въ Европу. При берегахъ производится богатая жемчужная ловля.

4) Санта Марта, въ коей:

Санта Марта, на сѣверной сторонѣ устья рѣки Рio Гранде де ла Мадалена, съ крѣпостью. Домы въ немъ по большой части изъ тростника, покрытые пальмовыми листьями. Гавань очень хороша.

5) Рio де ла Гаха, въ ней:

Рio де ла Гаха, довольно укрѣпленный городъ.

6) Попайанъ, гдѣ замѣчательны:

Попайанъ, изъ древнѣйшихъ городовъ въ сихъ странахъ. Число жителей простирается до 20,000, между коими большую часть составляютъ Негры и Мулаты. Число ихъ умножается по причинѣ богатыхъ рудниковъ.

Труксилло и Варинъ, два маленькіе городка, изъ коихъ послѣдній извѣстенъ по хорошему табаку.

7) Венецуэла или Каракасъ, въ ней:

Венецуэла или Коро, при морѣ, построенъ посреди воды, отъ чего и названіе свое имѣетъ по сходству съ Венеціею въ Италіи.

Каракасъ, или *Сан-Яго де Леонъ*, укрѣпленъ и посредствомъ рѣки Гуайры имѣетъ сообщеніе съ моремъ, а потому значительную торговлю. Здѣсь производится невѣроятное количество какао, которымъ исключительно торгуетъ находящееся въ Барцелонѣ общество Каракасъ.

8) Новая Андалузія или Кумана, въ ней:

Кумана, основанный Испанцами въ 1520 году, въ 1797 году землетрясеніемъ совсѣмъ разоренъ.

9) Новая Гранада, гдѣ:

Санта Фе де Богота, на берегу озера Гатавита, прекрасно выстроенъ и великъ, съ двумя Университетами.

II. Испанская Гвіана.

Большею частію неизвѣстна и Европейцами мало населена. Главное мѣсто есть:

Сан-Томасъ де Гвіана, при Оринокѣ. Жители его занимаются большею частію скотоводствомъ. Прежде того разводили здѣсь множество табаку и ежегодно продавали Голландцамъ на 10 кораблей грузу, что однакожъ Испанцами запрещено.

III. Провинція Квито.

Раздѣляется Кордильерскими горами на двѣ въ качествѣ своемъ различныя части: западную или собственное Квито и восточную или область Майнасъ.

Въ западной важнѣйшія мѣста суть:

Квито, главный городъ, лежитъ почти подъ самымъ Экваторомъ, въ горной долинѣ, при рѣкѣ Пиханхѣ. Онъ есть всѣхъ выше на земномъ шарѣ лежащій городъ, находясь на 1462 тоаза надъ поверхностію моря. Мѣстоположеніе его при Пиханхѣ весьма неровное и покатое; однакожъ въ немъ есть многія прямыя и широкія улицы, сходящіяся на общирную площадь. Общественныхъ зданій, особенно церквей и монастырей, множество, которые отчасти великолѣпны. Число жителей простирается до 60,000, изъ коихъ треть составляютъ Испанцы, а прочіе всякихъ цвѣтовъ. Въ немъ находится 2 Университета и между многими и фаянсовая фабрика. Здѣшній

климатъ крайне пріятенъ, по утру прохладно, однако тепло, а ночью умѣренно, что бываетъ во весь годъ безъ примѣтной перемѣны. Роскошь здѣсь велика. Зажиточные люди носятъ дорогія одѣянія, большею частію шелковыя; любятъ крѣпкіе напитки, игру и проч.

Лохса, на югъ отъ Квито, на 350 саженей ниже, отъ чего здѣсь и жаръ ощутительнѣе. Въ немъ 10,000 жителей, и онъ славенъ тѣмъ, что въ окрестности его растетъ лучшая лихорадочная кора.

Гвайакиль, при рѣкѣ того же имени, важное торговое мѣсто, имѣетъ большіе удобные домы, ради пожарныхъ случаевъ стоящіе въ надлежащемъ отдаленіи, 3 крѣпости, много монастырей, гошпиталь и около 20,000 жителей. Мѣстоположеніе города непріятно. Въ продолженіе сухой годовой поры недостаетъ хорошей воды, а въ дождливое время водится тьма змѣй, скорпіоновъ и мускитовъ, и отъ послѣднихъ не льзя имѣть безъ фонаря горящей свѣчи. Также безпокоитъ жителей безчисленное множество крысъ. Городъ сей есть средоточіе торговли между Перу, Террою Фирмою и горными странами.

Восточная часть Гвіаны или область Майнасъ вообще крайне мало населена. Изъ оставшихся еще племенъ дикихъ есть: Майнасы, составляющіе нынѣ только 2 деревни; Ксибаросы, обитающіе по большей части въ лѣсахъ, избѣгая рабства Испанскаго; Ямеосы, при нижнемъ Мараньонѣ; Омагвасы или Плоскоголовцы, бывшій сильный народъ; Певасы, преискусные составщики ядовъ. Число ихъ весьма умаляется отчасти отъ того, что Испанцы и Португальцы многихъ отводятъ и употребляютъ въ рудникахъ, отчасти отъ

шого, что между ими завелись Европейскіе пороки и болѣзни.

Борья, на лѣвомъ берегу верхняго Марань-она, главный городъ.

Къ Вице-Королевству Новой Гренадѣ принадлежатъ *Галлопагосы или Черепаховые острова*, на западъ отъ Квито подъ самымъ Экваторомъ, коихъ число еще не опредѣлено. Они всѣ вообще необитаемы.

II. Вице-Королевство Перу,

Положеніе. Лежитъ на западномъ берегу Южной Америки, и ограничивается Южнымъ моремъ, провинціею Квито, Бразиліею, Вице-Королевствомъ де ла Плата и мало еще извѣстными землями Индійцовъ, которыя обыкновенно причисляются къ Магеллановой землѣ. Оно заключаетъ въ себѣ двѣ главныя части: собственное Перу или Аудіенцію де Лима и Западный Хили или Аудіенцію де Хили.

1. *Перу* или нынѣ *Аудіенція де Лима* въ прежнія времена была гораздо болѣе, нежели нынѣ; ибо къ оной принадлежали: прежде описанная провинція Квито, которая въ 1739 году присоединена къ Новой Гренадѣ; провинція Харкасъ, за исключеніемъ области ла Пацъ, причисленная къ учрежденному въ 1777 году Вице-Королевству де ла Плата, и знатной участокъ земли на юго-востокѣ, уступленный въ 1777 году Португаллiи.

Горы. Андескія горы раздѣляютъ ее на двѣ неравныя части. Лежащая на западъ есть узкая прибрежная страна, гдѣ горы сіи поднимаются довольно круто; а восточная часть гораздо больше, и тамъ горы отложѣ, пока совсѣмъ теряются въ необозримыхъ равнинахъ. Между ими находятся многія огнедышущія и мер-

шины ихъ покрываются всегдашнимъ снѣгомъ.

Воды. Главнѣйшія рѣки суть: Мараньонъ, здѣсь вытекающій и стремящійся прямо на сѣверъ, потомъ входя въ Новую Гренаду, поворачивающій на востокъ, и составляющій сѣверный предѣлъ Государства: онъ здѣсь усиливается Укайалою и Гваллагою; Мамора, по принятіи въ себя многихъ рѣкъ, называемая Мадейрою и впадающая въ Мараньонъ. Озеръ много, между коими самое большое есть Титикака.

Климату по положенію земли между Поворотными кругами должнобъ было быть весьма жаркому; но прохлаждающіе вѣтры Южнаго моря съ одной, и всегда оснѣженныя Андскія горы съ другой стороны чрезвычайно умѣряютъ жаръ; при томъ небо по большей части, особенно когда солнце стоитъ прямо надъ сею страною, покрыто бываетъ облаками, непропускающими палящихъ его лучей. Дожди спадаютъ только на горахъ, а ни когда на берегу, гдѣ земля освѣжается только всякую ночь обильною росою. Громъ и молнія сильнѣе бываютъ на горахъ. Сильныя землетрясенія случаются часто съ ужасными предзнаменованіями.

Произведенія важнѣйшія суть: золото, серебро, платина, мѣдь, желѣзо, магнитъ, олово, свинецъ, ртуть, лазуревой камень, изумруды, мраморъ, слюда, каменная и другая соль, квасцы, селитра, много сѣры, минеральныя воды. Изъ царства растѣній есть хина, хлопчатая бумага, эластическая смола, масличныя дерева, паниль, сахарный тростникъ, табакъ, ленъ и пенька, инбирь, корица, кофе, какао, отмѣнныя красильныя травы, картофель, виноградъ, хлѣбъ, сарацинское пшено, Турецкая пшеничка, Перуанской бальсамъ, прекраснѣй-

щіе луга; но въ строевомъ и дровяномъ лѣсѣ недостатокъ. Изъ животныхъ водится много лошаковъ, которые для путешествій въ столь гористой странѣ совсѣмъ необходимы, свиньи, лошади, рогатый скотъ и овцы. Всѣ сіи животныя во весь годъ пребываютъ на открытомъ воздухѣ, не требуютъ большаго хожденія и весьма дешевы. Изъ здѣшнихъ весьма полезныхъ животныхъ особенно замѣчанія достойны: лама, викунья или Перуанской верблюдъ и гвануко. Кромѣ того есть и тигры, медвѣди, львы безъ гривъ, собаки, зайцы и другая дичина. Птицъ многоразличныхъ множество, между коими и грифы, изъ числа самыхъ большихъ птицъ. Въ водахъ находятъ треску, много аллигаторовъ, устрицъ и черепахъ; изъ насѣкомыхъ есть: пчелы, червецъ, прекрасные пауки и проч. Змѣй и другихъ ядовитыхъ гадовъ здѣсь очень мало, а по инымъ извѣстіямъ они вовсе неизвѣстны.

Перу открытъ въ 1525 году Пизарромъ, но только послѣ 1531 года мало по малу покоренъ. Онъ тогда составлялъ образованное благоучрежденное Государство, коего наслѣдственные владѣтели назывались Инки. Тамъ были знатные города, многостоющіе водопроводы и проѣзжія дороги, коихъ остатки по нынѣ приводятъ въ удивленіе. Земля была очень хорошо обработана; весною пашня производилась общественно; каждому отцу семейства назначенъ былъ участокъ земли, отъ котораго онъ могъ съ семействомъ своимъ прокормиться; а въ городахъ были магазины, въ которые всѣ сносили свои подати. Перуанцы знали Геометрію, раздѣляли время на годы и мѣсяцы, писали Исторію своей земли посредствомъ іероглифическаго письма, имѣли спи-

хотворенія, живопись и другія искуственныя произведенія. Не знавъ желѣза, умѣли обсѣкать камни. Зданія ихъ были прочны и великолѣпны. Топоры и ножи дѣлали они изъ мѣди, и сосуды изъ обожженой глины. Между всѣми Американцами они были искуснѣйшіе въ кораблестроеніи и мореходствѣ, употребляли паруса и умѣли лавировать. О воспитаніи юношества прилагаемо было великое попеченіе, а общественныя училища почитались собственными государственными заведеніями. Солнцу поклонялись какъ видимому источнику всѣхъ благъ, и въ городѣ Куско находился великолѣпный оному храмъ, коего жрицы, дѣвы солнца, были царскаго происхожденія. Просвѣщенные между Перуанцами, кромѣ видимаго божества почитали и невидимое Высочайшее Существо.

Все сіе чрезъ нѣсколько вѣковъ Испанскимъ изувѣрствомъ такъ истреблено, какъ бы совсѣмъ никогда не бывало. Нынѣшніе по большей части въ рабствѣ стенящіе Перуанцы въ сравненіи съ прародителями своими совсѣмъ грубы, ко всѣму равнодушны и совсѣмъ недѣятельны, при томъ они своенравны и непокорны, такъ что даже и того не принимаютъ и не исполняютъ, что имъ полезно. Всякую работу исправляютъ женщины, между тѣмъ какъ мужья лежатъ неподвижно; они всегда готовы только къ ѣдѣ, питью и пляскѣ. Жилища ихъ малы и бѣдны. Куры и собаки любимыя ихъ животныя, изъ которыхъ послѣднія такое же отвращеніе оказываютъ Испанцамъ, какъ и хозяева ихъ. Въ метаніи камней многіе такъ искусны, что бросаютъ ихъ метко на 300 шаговъ. Коренныя Перуанки бываютъ неутѣшны, когда мужья ихъ не часто бьютъ,

потому что онѣ сіе почитаютъ опытомъ ихъ любви.

Раздѣленіе. Перу, со влюченіемъ области ла Пацъ, раздѣляется на двѣ Королевскія Аудіенціи: Лима и Харкасъ. Замѣчательнѣйшіе города суть:

Лима, въ крайне пріятной равнинѣ, на 2 часа отъ моря, при рѣкѣ Лимѣ, стремящейся съ близкихъ Кордельерскихъ горъ. Городъ имѣетъ видъ треугольника, по большой части деревянные, но просторные дома, много церквей, около 40 монастырей. Въ немъ пребываетъ Вице-Король, Архіепископъ и всѣ присудственныя мѣста, Университетъ, Медицинская Коллегія, мореходное училище. Находятся разныя фабрики и отправляется знатной торгъ. Жители суть смѣсь Испанцовъ, между коими много дворянъ, Креоловъ, Местицовъ, Мулатовъ, Индійцовъ и Негровъ. Похваляютъ ихъ острый разумъ, ихъ вѣжливость и ласковость въ обращеніи. Страсть лышности есть главная черта во нравѣ ихъ, почему и нигдѣ нѣтъ такой роскоши и расточительности въ повозкахъ, домашней утвари, одѣяніяхъ, слугахъ и Неграхъ, какъ здѣсь. Особливо женской полъ не знаетъ въ томъ никакихъ предѣловъ. Золотыя булавки, бриліантовыя серьги, ожерелья, запястья и пояса здѣсь весьма обыкновенны; также особенно носятъ очень много Брабантскихъ кружевъ. Утверждаютъ, что не рѣдко одинъ женской нарядъ стоитъ до 40,000 рейхсталеровъ. При томъ любятъ онѣ, какъ и Китайскія женщины, самыя маленькія ножки и весьма вѣжливы, прекрасны и остроумны.

Около города есть много пріятныхъ дачь и мизъ, на которыхъ разводятъ для города хлѣбъ, сахарный тростникъ и прекраснѣйшіе плоды,

Такъ какъ въ странѣ Лимы никогда не бываетъ дождей, то наводняется земля каналами, проведенными еще при Инкахъ. Городъ сей основанъ Пизарромъ въ 1535 году и вскорѣ сталъ весьма великолѣпенъ. Въ 1687 году онъ потерпѣлъ чрезвычайно отъ сильнаго землетрясенія, при чемъ провалился почти совсѣмъ Королевской дворецъ; но гораздо ужаснѣе была участь города въ 1746 году, когда таковымъ же несчастіемъ разрушились двѣ трети города, 14 церквей и нѣсколько тысячь домовъ и погибло 1000 человѣкъ, чрезъ что Лима весьма много утратила отъ прежняго своего великолѣпія.

Каллао или *Бонъ Виста*, на 2 съ половиною часа пути отъ Лимы и собственно гавань ея. Мѣсто сіе было прежде значительно и сильно укрѣплено, но въ 1746 году отъ упомянутаго землетрясенія такъ ужасно разорено, что одинъ только человѣкъ спасся, а все поглощено моремъ. Даже и гавань, принадлежавшая прежде къ лучшимъ во всей Южной Америкѣ, по большой части завалена была пескомъ; однакожъ все еще производится изъ оной знатной торгъ золотомъ, серебромъ и другими товарами въ Южную и Сѣверную Америку.

Труксилло, на полчаса пути отъ Южнаго моря. Въ немъ прекрасные отъ части каменные, но изъ опасенія землятрясеній только одноярусные дома и 5000 жителей. Здѣсь пребываетъ Епископъ и находится множество монастырей, коихъ монахи и монахини подъ покровомъ набожности ведутъ самую распутную жизнь. Между здѣшними Испанцами есть много богатыхъ семей. Городъ окруженъ кустарниками и деревами, имѣетъ прекрасные

сады и изобиліе въ жизненныхъ припасахъ. Гавань, изъ которой отправляются торговыя дѣла города, называется *Іванхако* и лежитъ на два часа отъ него.

Гваманха, основанъ Пизарромъ. Жители его занимаются фабриками и торговлею, къ чему весьма выгодно положеніе города между Лимою и Куско. Около города находятся многія Индійскія слободы.

Куско, прежній столичный городъ всего Перу, лежитъ на покатости нѣсколькихъ холмовъ, и красотою и пространствомъ не уступаетъ ни Лимѣ, ни Квито, имѣя знатные каменные дома и около 20,000 жителей, состоящихъ изъ Испанцовъ, Креоловъ, Мулатовъ и Индійцовъ, кромѣ иностранцовъ, находящихся здѣсь временно для торговли. Въ немъ есть Епископъ, Университетъ, Инквизиція, много церквей, между коими соборная весьма великолѣпна, много богатыхъ монастырей и разныя учебныя заведенія. Жители трудолюбивы и изобрѣтательны, особенно любятъ живопись и невѣроятное множество ихъ рабоны картинъ разсѣяны по всей Южной Америкѣ. Во времена Инковъ Куско былъ чрезвычайно великолѣпенъ и могъ показывать почти чудеса зодчества, къ чему принадлежитъ славный храмъ солнцу, коего существуютъ еще остатки. Стѣны его были изъ камней, имѣвшихъ отъ 15 и 16 футовъ въ поперечникѣ, и хотя они не были правильно обдѣланы, однакожъ такъ точно припаровлены, что промежутковъ не было. Перуанцы все еще весьма привязаны къ сему мѣсту и ихъ живетъ здѣсь болѣе 12,000. Они просвѣщеннѣйшіе и прилѣжнѣйшіе изо всего народа. У нихъ есть шерстяныхъ и бумажныхъ матерій фа-

брики; они очень искусно выдѣлываютъ и позолачиваютъ кожу, работаютъ всякіе штучные товары и рѣзныя изъ дерева и слоновой кости вещи; занимаются ваяніемъ и расписываніемъ Европейскихъ полотенъ. На 4 часа пути отъ города лежитъ прекрасная и пріятная долина Юкай, почитавшаяся еще во времена Инковъ превеселымъ мѣстомъ, почему и находятъ здѣсь еще много развалинъ загородныхъ домовъ тѣхъ Государей.

Аркипа, изъ большихъ городовъ въ Перу, лежитъ въ крайне пріятной долинѣ Квилоа, гдѣ по причинѣ всегда зеленѣющихъ полей и деревъ и чистаго тихаго воздуха господствуетъ вѣчная весна; только по близости находится огнедышущая гора, часто наводящая жителямъ страхъ. Здѣсь живутъ около 40,000 человѣкъ, между коими 600 Испанскихъ семей, мѣстопребываніе Епископа и главная складка Европейскихъ и Американскихъ товаровъ. Здѣсь работаютъ простыя бумажныя матеріи, золотыя и серебряныя вещи и гранятъ дорогіе камни.

Арика, гавань или рейда при Южномъ морѣ, прежде былъ важнымъ торговымъ мѣстомъ и складкою всѣхъ сокровищъ изъ Потози, которыя нынѣ вывозятся черезъ Лиму.

Ла Пацъ, значущій городъ на югъ отъ озера Титикака и между Кордельерскими горами. Въ немъ 20,000 жителей, Епископъ, 4 приходскія церкви и нѣсколько монастырей. Рѣка, протекающая городомъ, уноситъ съ собою много золота.

2. *Хили или Аудіенція де Хили*, есть длинная, узкая прибрежная страна на югъ отъ Перу; на западѣ ограничивается она Южнымъ моремъ, а на востокѣ Кордильерами, которыя

здѣсь чрезвычайно высоки, отдѣляютъ ее отъ Рio де ла Платы и Магеллановой земли.

Климатъ. Въ разсужденіи климата Хили принадлежитъ къ самымъ пріятнѣйшимъ странамъ земнаго шара. Оснѣженныя Андскія горы съ восточной стороны, прохлаждающіе морскіе вѣтры съ запада и всякую ночь бывающая роса производятъ желаемую посредственность между излишнимъ жаромъ и стужею, такъ что во весь годъ надобно легко одѣваться; однакожъ времена годовыя порядочно слѣдуютъ одно за другимъ. Весна начинается съ 21 Сентября, а потомъ каждое другое время продолжается четверть года. Небо почти безпрестанно ясно и дождь не очень часто бываетъ. Стужа, снѣгъ, бурная погода, грозы и градъ совсѣмъ неизвѣстны; туманы осенью часто случаются при берегахъ, но не продолжительны. Такъ называемыя падающія звѣзды лѣтомъ видны здѣсь почти всякую минуту, а огненные шары приходятъ отъ горъ къ морю. Землетрясенія хотя часто бываютъ, но рѣдко сильныя, и предвозвѣщаются совсѣмъ особеннымъ воздушнымъ стукомъ.

Почва отмѣнно плодородна и содержитъ множество морскихъ произведеній, изъ чего можно заключить, что здѣсь нѣкогда было море, постепенно отступившее. Произведенія весьма многоразличны. Изъ минераллovъ есть: золото какъ въ горахъ, такъ и въ рѣкахъ въ изобиліи и есть самое чистое на свѣтѣ; серебро, мѣдь золотистая, желѣзныя руды чрезвычайной доброты, свинецъ, ртуть и другіе полуметаллы, самородная сѣра, озерная и ключевая соль, селитра, нашатырь, квасцы, нефть и проч.; находится также много яшмы, аметистовъ, бирюзы, мрамору, жерновой и

строительной камень, отмѣнная глина, каменное уголье, красочныя земли и проч. Долины, равнины и посредственныя возвышенія поросли прекраснѣйшими, всегда зеленѣющими деревами. Луга такъ тучны, что овецъ въ травѣ совсѣмъ не видать. Европейское жито родится здѣсь такъ хорошо, что сбираютъ 60 и 70 рично. Почти всѣ травы, разводимыя въ Европѣ въ садахъ, растутъ здѣсь дико. Изъ деревъ есть дикія померанцовыя дерева, корица столь же хорошая, какъ Цейлонская, пространные кокосовые и всякихъ плодовитыхъ деревъ лѣса. Количество природныхъ здѣшнихъ животныхъ по соразмѣрности менѣе, нежели въ прочихъ частяхъ Америки. Перевезенныя сюда изъ Европы животныя весьма улучшились и размножились. Лошади красивостію, бодростію и прочностію превосходятъ Андалузскихъ, отъ которыхъ онѣ уродились; рогатой скотъ на горахъ бываетъ весьма крупенъ, а овцы имѣютъ чречвычайно бѣлую и долгую шерсть и ягнятся по два раза въ годъ. Птицъ всякаго рода премножество, также и разной рыбы и черепокожныхъ.

Жители отчасти Испанцы, отчасти Индійцы. Число первыхъ не болѣе 60,000. Настоящіе Хилійцы великорослы, сильны и храбры и никакой Американской народъ не оказывалъ Испанцамъ такого сопротивленія, какъ они, умѣя весьма искусно владѣть саблями, копьями и стрѣлами. Часть ихъ покорилась Испанцамъ, но гораздо большая живетъ еще въ свободѣ и состоитъ изъ разныхъ племенъ.

Раздѣліе. Хили раздѣляется на 3 части: а) дѣйствительно Испанцамъ покоренную землю; б) земли вольныхъ Индійцовъ и в) острова.

а) *Въ покоренной Испанцамъ землѣ* слѣду-

ющія замѣчательнѣйшія мѣста:

Коліало, при Южномъ морѣ, гдѣ находится отмѣнная гавань. Онъ стоитъ на золотомъ рудникѣ и потому почитается богатѣйшимъ въ свѣтѣ городомъ. Онъ выстроенъ правильно и имѣетъ 700 человѣкъ жителей, не считая работающихъ въ рудникахъ. На югъ отъ него находятся богатыя свинцовыя руды, отъ которыхъ однакожъ мало получаютъ пользы, какъ и отъ селитры, лежащей во многихъ мѣстахъ на 2 фута на поверхности земли.

Коквимбо, при Южномъ морѣ и заливѣ того же имени. Онъ лежитъ на посредственной возвышенности, съ которой имѣется отмѣнной видъ гавани. Хотя улицы его правильны, но дома по большой части выстроены только изъ глины и покрыты соломой, отъ чего онъ и походитъ болѣе на большую деревню, нежели на городъ. Въ окрестности его родится много хлѣба, вина и отмѣнное масло: однакожъ сіе для Испанцовъ гораздо не такъ важно, какъ золотые, серебряные, мѣдные и ртутные рудники, по близости его находящіеся. Городъ отправляетъ знатной торгъ мѣдью, рыбою, сѣрою, саломъ и проч.

Вальпарайзо, прекрасное, многолюдное мѣстечко съ отмѣнною гаванью. Сначала оно состояло только изъ нѣсколькихъ анбаровъ, построенныхъ здѣсь купцами города Сан-Яго ради гавани; но мало по малу поселилось здѣсь нѣсколько семей и мѣстечко постепенно распространилось до того, что нынѣ оно есть главное торговое мѣсто между Хили и Перу. Корабли изъ Перу привозятъ недостающіе здѣсь товары, за которые получаютъ отсюда пшеницу, мыло, сафьянъ, канаты и сухіе плоды. На близь находящихся холмахъ растутъ

особаго рода подсолнечники, изъ которыхъ вытекаетъ смола совсѣмъ одинакая съ настоящимъ ладаномъ.

Сан Ягo де Хили, въ пространной прелестной равнинѣ. Въ немъ широкія, прямыя и хорошо вымощенныя улицы и по большой части изъ кирпича выстроенные, но ради опасности отъ землетрясеній низкіе дома. Вода изъ рѣки Майохо проведена каналами въ улицы для чистоты и освѣженія воздуха. Изъ общественныхъ зданій отличаются соборная церковь и многіе мужескіе и женскіе монастыри, а на большой площади имѣется въ срединѣ водометъ. Здѣсь находится Королевская аудіенція, состоящая подъ Вице-Королемъ въ Лимѣ, Епископъ, Университетъ и многія Коллегіи. Торговля здѣшняя посредствомъ помянутой гавани Вальпарайсо весьма важна. Число жителей простирается до 46,000.

Консепціонъ, при прекрасной бухтѣ. Дома въ немъ нынѣ всѣ низкіе послѣ бывшаго въ 1730 году совершеннаго разоренія страшнымъ землетрясеніемъ. Торговля здѣшняя посредственна и отправляется болѣе домашними произведеніями. Число жителей простирается до 13,000, и они суть отчасти Испанцы, отчасти Местицы, и всѣ, не исключая и женщинъ, искусные верховые ѣздоки. Здѣсь водятся прекрасныя лошади, первоначально изъ Испаніи сюда перевезенныя. — Окрестности города крайне плодородны, и въ находящихся тамъ многихъ мызахъ сѣется знатное количество хлѣба.

Вальдивіа, есть самой южный изъ здѣшнихъ Испанскихъ городовъ, при довольно пространной и отмѣнной для пристани бухтѣ Южнаго моря, почему здѣсь Испанцами устрое-

ны разныя укрѣпленія, на которыхъ имѣется 100 пушекъ. Сюда ссылаются всѣ преступники изъ Перу и Хили въ работу крѣпостную и другихъ зданій и большая часть жителей здѣшнихъ происходитъ отъ таковыхъ людей, коихъ число простирается до 2000 человѣкъ. Городъ сей производитъ изрядный торгъ соленьми жизненными припасами, кожами и хлѣбомъ, за что получаетъ невольниковъ, сахаръ, шоколадъ, мануфактурные товары и прочее. Индійцы, въ странѣ здѣшней обитающіе, суть отважныя, воинственныя племена, съ великимъ усиліемъ защищающіе свою свободу и нѣкогда спустошившіе городъ и съ крѣпостію; почему съ ними обходятся весьма осторожно, да и съ тѣми, которые покорились, поступаютъ человѣколюбиво.

6) *Земли вольныхъ Индійцовъ* гораздо обширнѣе покоренной Испанцами части Хили и находятся отчасти на Андскихъ горахъ, отчасти по берегу, между островомъ Хилое и рѣкою Біобіо, на югъ отъ Консепціона.

Извѣстнѣйшія племена горныхъ обитателей суть: *Хиквилланы, Пекенхи и Пуэльхи.* Первые изъ нихъ самые необразованные и ходятъ почти совсѣмъ нагіе; другіе же оба закутываются въ шерстяныя матеріи, обертывая ихъ около тѣла, и между коренными здѣшними обитателями они одни носятъ обувь. Для сего сдираютъ они кожу съ заднихъ коровьихъ ногъ и совсѣмъ сырую надѣваютъ ее на ноги, чтобъ она лучше образовалась по величинѣ и складу ноги. Ихъ оружія суть копье, сабли и два круглые камня, вѣсомъ фунтовъ въ шесть, которые покрыты кожью и прикрѣплены къ обоимъ концамъ ремня, въ четыре и пять футовъ длиною. Камни сіи носятъ

они всегда за поясомъ и употребляютъ ихъ весьма искусно противъ всякаго врага. Обыкновенную пищу ихъ составляютъ картофель, ячмень, Турецкая пшеничка, лошадиное и лошачье мясо; а напитокъ есть родъ яблонова квасу. Хижины ихъ сплетены изъ вѣтьвей и покрыты кожами, не ставятся деревнями вмѣстѣ, а порознь и по произволу перемѣняются. Сіи горные обитатели высокаго роста и крѣпкочленны. Цвѣтъ тѣла ихъ красномѣдяный, лицо у нихъ обыкновенно круглое, нѣсколько широкій носъ, маленькіе острые глаза, весьма бѣлые зубы, черные курчавые, густые волосы и долгія уши, которыя они всегда еще оттягиваютъ.

Обитающіе въ равнинахъ Индійцы суть: *Аравки, Гуелихи и Куенхи*, которые между собою соединены крѣпкимъ союзомъ и явные враги Испанцамъ. Аравки названіе свое имѣютъ отъ округа Аравко, на югъ отъ Консепціона. Они также великорослы, крѣпки, благообразны, безбороды и оливковаго цвѣта, здоровы и доживаютъ до глубокой старости. Живутъ разсѣянно въ деревянныхъ соломою крытыхъ домахъ, имѣющихъ только одно отверстіе, которое вмѣсто двери завѣшиваютъ коровьею кожею. Пищу ихъ составляютъ болѣ варенные шелушные плоды, приправляемые только солью; вмѣсто хлѣба употребляютъ картофель; мяса же и рыбы, имѣя въ нихъ изобиліе, ѣдятъ мало. Одѣваются весьма просто, болѣе въ шерстяныя матеріи, причемъ особенно предпочитаютъ темносиній цвѣтъ. Мущины обыкновенно носятъ рубашку съ фуфайкою, узкое исподнее платье и родъ епанчи; женщины же вмѣсто рубашки носятъ длинное шерстяное одѣяніе безъ ру-

кавовъ, а сверхъ онаго шерстяную епанечку. Волосы, отращивая, заплетаютъ въ косы и спускаютъ по спинѣ. Мущины, думая, что они назначены только къ войнѣ, всѣ работы предоставляютъ женскому полу. Всеобщее обыкновеніе есть частое купанье и пьянство. Съ того времени, какъ Испанцы привезли сюда лошадей, животныя сіи завелись и у Индійцовъ такъ многочисленно, что никто изъ нихъ не ходитъ пѣшкомъ и большая часть изъ нихъ весьма смѣлые ѣздоки.

Сіи вольные Индійцы не имѣютъ настоящаго образа правленія, но каждое семейство само по себѣ независимо. Они безъ изъятія ненавидятъ Испанцовъ, однакожъ охотно принимаютъ у себя ихъ Миссіонеровъ, которые мало тамъ успѣваютъ, потому что они никакъ не хотятъ оставить вольной своей кочевой жизни. Когда они въ мирѣ съ Испанцами, то съ ними торгуютъ, получая отъ нихъ желѣзныя вещи, конскую сбрую, ножи, вино и всякіе мѣлочные товары, за что отдаютъ коровъ, лошадей, молодыхъ дѣвокъ и проч.; но когда у нихъ съ ними война, то бываютъ они крайне жестоки противъ нихъ и умерщвляютъ всѣхъ мужескаго пола. Ихъ никакъ не льзя покорить, потому что у нихъ вездѣ есть неприступныя убѣжища и всегда получается сильное подкрѣпленіе послѣ потерянаго сраженія.

в) *Изъ принадлежащихъ къ Хили острововъ* заслуживаютъ замѣчанія:

Острова Жуанъ Фернандецъ, коихъ два, и самой большой изъ нихъ называется *де Тіерра*. Онъ очень гористъ, но равнины и долины его чрезвычайно плодородны и наводняются многими ручьями. По всѣмъ описаніямъ островъ

сей есть земной рай, однакожъ необитаемъ; а только посѣщается кораблями, ходящими между Хили и Перу, гдѣ больные и усталые корабельные служители скоро оправляются. — Меньшій же островъ есть только высунувшаяся изъ моря безплодная скала.

Архипелагъ Хилойской, при южныхъ предѣлахъ твердой земли Хили, состоитъ изъ 47 большихъ и множества мѣлкихъ острововъ, изъ коихъ многіе обитаемы. Самый большой изъ нихъ

Хилое имѣетъ въ длину 38 миль, отмѣнно плодороденъ, изобилуетъ лѣсомъ, и не смотря на частые дожди, имѣетъ весьма пріятный климатъ, а только при берегахъ въ Мартѣ, когда начинается зима, бываютъ частыя бури. На немъ находится *Хакао*, изрядной, крѣпкой городъ, съ укрѣпленною гаванью.

Правленіе Вице-Королевствомъ Перу ввѣрено Вице-Королю, имѣющему пребываніе свое въ Лимѣ. Онъ по настоящему опредѣляется только на 3 года, однако сіе время можетъ по изволенію Короля Испанскаго и продолжено быть. Власть его неограниченна; онъ имѣетъ предсѣдательство во всѣхъ судебныхъ мѣстахъ, коего члены суть только его служители. Внѣшняя пышность здѣшняго Вице-Короля почти такова же, какъ и самаго Короля. Онъ имѣетъ пѣхотную и конную гвардіи, коихъ мундиры богатствомъ не уступаютъ никакой гвардіи самыхъ величайшихъ Европейскихъ государей. У него всякой день бываютъ три аудіенціи: одна для Индійцовъ, потомъ для Испанцовъ, а напослѣдокъ для женскаго пола изъ города Лимы. Хотя онъ собственно имѣетъ только 100,000 талеровъ годоваго дохода, но неопредѣленные доходы составляютъ го-

раздо болѣе. Военная сила всего Вице-Королевства состоитъ большею частію изъ земскаго войска, коего офицеры получаютъ отъ Короля жалованье. Духовными дѣлами управляетъ Архіепископъ Лимской. Изъ учебныхъ тамошнихъ заведеній первое мѣсто занимаетъ Университетъ въ Лимѣ, основанный Карломъ V, имѣющій во всѣхъ отдѣленіяхъ 180 учителей и всегда около 2000 учащихся.

Главнѣйшая прибыль, которую Испанія получаетъ изъ Перу и Хили, проистекаетъ изъ рудокопныхъ заводовъ. Въ первомъ хотя есть знатные золотые и серебренные рудники; но важнѣе всѣхъ обширные ртутные рудники при *Кванкѣ Великѣ*, въ 30 миляхъ на югъ отъ Лимы. Тамъ находятся подъ землею улицы, площади, даже церковь, въ которой по воскреснымъ и праздничнымъ днямъ совершается богослуженіе. Милліоны факеловъ горятъ здѣсь безпрестанно для освѣщенія сихъ рудниковъ. —Напротивъ въ Хили разрабатываютъ болѣе металлы, и изъ мѣдныхъ рудъ только тѣ, которыя отъ 50 центнеровъ даютъ половину чистой мѣди, содержащей въ себѣ много золота. Хотя нынѣ Индійцы многіе рудники завалили, однакожъ все еще получается столь много мѣди, что всякой годъ 5 и 6 кораблей могутъ здѣсь грузить каждый по 20,000 квинталовъ. Золотыхъ рудниковъ здѣсь Испанцы имѣютъ еще 12, изъ которыхъ добываютъ ежегодно болѣе милліона піастровъ, кромѣ того, что до нихъ не доходитъ.

III. Вице-Королевство Рio де ла Плата.

Лежитъ на востокъ отъ Хили, по обѣимъ сторонамъ большой рѣки Рio де ла Плата, и граничитъ къ сѣверу съ Перу, къ востоку съ

Бразиліею и Атлантическимъ Океаномъ, а къ югу съ такъ называемыми Магелланскими землями. Западная часть весьма гориста, а восточная состоитъ изъ необозримыхъ равнинъ.

Сіе Вице-Королевство учреждено въ 1776 году и содержитъ провинціи: *Южный Перу*, *Тукуманъ*, *Восточный Чили* и часть *Парагвая*.

1. Южный Перу.

Изобилуетъ дорогими металлами, особливо серебромъ. Между обитателями находится въ восточной части храбрый народъ Чиитои, принявшіе Христіянской законъ. Замѣчательныя здѣсь мѣста суть:

Ла Плата, главный городъ, въ равнинѣ, окруженъ со всѣхъ сторонъ горами, защищающими его отъ сильныхъ вѣтровъ, почему здѣсь пріятный климатъ; но зимою, продолжающеюся отъ Сентября до Марта, бываютъ проливные дожди съ непогодами. Домы въ немъ большіе и удобные изъ кирпича, съ прелестными возлѣ нихъ садами, въ которыхъ однакожъ по большой части недостаточно воды. Изъ общественныхъ зданій отличаются большая соборная церковь, богатая позолотою и живописью; церковь Себастіана, назначенная единственно для Индійцовъ; многіе монастыри съ великолѣпными церквами и проч. Здѣсь находится Королевская аудіенція, Архіепископъ, Университетъ и разныя Коллегіи. Число жителей простирается до 14,000.

Потози, на юговостокъ отъ Ла Платы, при подошвѣ горы, содержащей самые богатѣйшіе въ свѣтѣ серебренные рудники. Онъ имѣетъ на два часа пути въ окружности и около 25,000 жителей, состоящихъ изъ Испан-

цовъ, Креоловъ, Индійцовъ и проч., которые ведутъ самую роскошную жизнь, имѣя чрезвычайныя богатства. По чрезвычайно холодному горному воздуху страна вокругъ совсѣмъ безплодна, а потому хлѣбъ и всѣ жизненные потребности изъ сосѣдственныхъ мѣстъ въ изобиліи сюда доставляются. Главное богатство города составляютъ рудники. Открытіе неистощимыхъ серебряныхъ рудъ въ Потози случилось нечаяннымъ образомъ: Индіецъ, гнавшійся за дикими козами, карабкаясь, нашелъ на весьма крутое мѣсто, гдѣ хотѣлъ удержаться за кустарникъ; но оный, сломясь, открылъ груду чистаго самороднаго серебра. Долго скрывалъ онъ находку свою и бралъ оттуда по надобности новую добычу. Счастливая перемѣна его обстоятельствъ возбудила вниманіе, пока наконецъ обнаружилось его тайна и предпринята разработка сихъ славныхъ рудниковъ въ 1545 году. Въ первые 93 года по открытіи добывали каждый годъ на 4,255,43 талера, и хотя кой гдѣ истощаются руды, но за то открываются опять новыя; почему Потози остается неистощимымъ источникомъ богатства, привлекающимъ сюда безпрестанно людей, отъ чего сей городъ по Лимѣ есть изъ первыхъ торговыхъ городовъ въ Испанской Америкѣ.

Санта Круцъ де ла Сіерра, коего страна весьма плодородна, и въ близь находящихся лѣсахъ водится много дикихъ пчелъ, почему жители отправляютъ знатной торгъ медомъ и воскомъ.

2. Тукуманъ.

Граничитъ къ сѣверу съ южнымъ Перу, къ западу съ западнымъ Хили, къ югу съ Рio де

да Плата, и къ востоку съ Парагваемъ. Замѣчательныя мѣста суть:

Сан-Яго дель Эстеро, съ великолѣпною, нынѣ оставленною Езуитскою Коллегіею; доставляетъ шерстяные ковры.

Кордова дель Тукуманъ, имѣетъ 4600 жителей, въ томъ числѣ 4000 черныхъ невольниковъ, достаточныхъ купцовъ, 3 мужескіе и 3 женскіе монастыря, Университетъ и отправляетъ знатный торгъ лошаками.

Мигуэль, торгуетъ лошаками и тяглыми волами; также работаютъ здѣсь карты.

Сальта дель Тукуманъ, гдѣ ежегодно бываютъ большіе торги лошадьми и лошаками.

3. Восточный Хили.

Составляетъ самую югозападную часть Вице-Королевства и Кордильерскими горами отдѣляется отъ Хили. Въ немъ замѣчательны:

Сан-Жуанъ де Фонтера и

Мендоза, имѣетъ 6000 жителей и богатые серебрянные рудники по близости.

4. Испанской Парагвай.

Парагвай вообще лежитъ по обѣимъ сторонамъ большой рѣки де ла Плата, и граничитъ на сѣверѣ и сѣверовостокѣ съ Бразиліею и Ѳіопскимъ Океаномъ, на сѣверозападѣ съ Перу, на югѣ съ Патагоніею, а на западѣ съ Тукуманомъ. Поверхность его полагаютъ въ 27,000 квадратныхъ миль.

Главнѣйшія рѣки здѣсь суть: Парагвай, который, по принятіи въ себя большой рѣки Параны, симъ же именемъ называется; потомъ течетъ въ него большой Урукуай, и тогда онъ до устья своего въ море зовется Рio де

ла Плата или Серебренною рѣкою. Здѣсь имѣетъ онъ отъ 15 до 20 миль ширины, но по причинѣ множества подводныхъ камней и пересѣкающихся стремнинъ крайне опасенъ для кораблей. Другія рѣки Пилькомалло, Вермейо и Солядо, всѣ текутъ въ помянутую главную рѣку.

Воздухъ вообще сыръ и умѣренъ, хотя въ нѣкоторыхъ странахъ и холодноватъ. Непогоды часто случаются во всѣ годовыя времена.

Почва большею частію весьма плодородна и производитъ всѣ Американскія и большую часть изъ Европы сюда перенесенныхъ растѣній. Знатнѣйшія произведенія суть: Парагвайской чай, листъ яблонеподобнаго дерева, который, настаивая въ горячей водѣ, пьютъ съ лимоннымъ сокомъ. Ему приписываютъ особенныя силы, какъ на примѣръ, что онъ усыпляетъ немогущихъ спать и возбуждаетъ спячкою одержимыхъ. Кромѣ того родится Турецкая пшеничка, картофель, пенька, ревень, ипекакуанна, индиго, бальзамъ, ваниль, табакъ, хлопчатая бумага, ядовитыя травы, коими Индійцы напояютъ свои стрѣлы, южные плоды, виноградъ, пальмы, кедры и другой лѣсъ. Изъ животныхъ водятся хамелеоны, иногда въ 5 и 6 футовъ длиною; обезьяны, иныя въ человѣческой ростъ; Американскіе львы, тигры, весьма большіе и люпые, но легко прогоняемые человѣческою мочею; олени разной величины, кролики, серны, нахучія свиньи, черныя, красныя и бѣлыя козы, много собакъ, рогатый скотъ, лошади, ослы и лошаки удивительно многочисленно. Иные Испанцы имѣютъ на мызахъ своихъ по 100,000 воловъ и ихъ прежде убивали множество ради кожъ.

Лошади весьма дешевы; лошаковъ нерѣдко цѣлыя стада по 10,000 головъ гоняютъ въ Тукуманъ и Перу. Овецъ также премножество. Пчелы водятся повсюду въ лѣсахъ, роясь въ дуплахъ, и кошенили много. Изъ вредныхъ животныхъ особенно находятся змѣи. Нѣтъ почти земли, гдѣбъ ихъ было столь много и столь разныхъ, какъ въ Парагваѣ. Здѣсь есть полозъ (boa), который на деревахъ стережетъ свою добычу и можетъ поглотить цѣлыхъ животныхъ; гремучій змѣй, который нигдѣ не такъ лютъ, какъ здѣсь; большіе водяные змѣи, питающіяся только рыбою; каймановъ или крокодиловъ попадается много въ рѣкѣ Паранѣ. Птицы крайне многоразличны и отчасти рѣдки. Вороны здѣсь бѣлые, воробьи золотистые, рябчики величиною съ домашнихъ куръ, строусовъ очень много. Въ рыбѣ и разныхъ водяныхъ животныхъ изобиліе.

Обитатели Парагвая состоятъ изъ *первобытныхъ и Испанцевъ*. Первые раздѣляются на разныя племена, изъ коихъ извѣстнѣйшія суть:

1) *Пайаквасы*, многочисленный, сильный, но порабощенный народъ. Они пронимаютъ у себя нижнюю губу и продѣваютъ кусокъ дерева или металла, достающаго даже до груди. На одно ухо привязываютъ они большое коршуново крыло; а тѣло натираютъ разными красками. Женщины весьма чинно покрываются шерстяными матеріями, а мущины ходятъ большею частію нагіе, чего однакожъ Испанцы уже не терпятъ. Они отмѣнно искусны въ плаваніи, ставя ни во что бури и волненіе.

2) *Гвараны* отличаются отъ прочихъ дикихъ чрезвычайнымъ своимъ прожорствомъ;

одинъ изъ нихъ въ состояніи въ нѣсколько часовъ сѣѣсть охотно цѣлаго теленка.

3) *Гвайкурсаны*, кочуютъ въ палаткахъ, питаются отъ звѣриной и рыбной ловли, люты и человѣкоядцы.

4) *Абилоны*, не имѣютъ постоянныхъ жилищъ, хорошіе ѣздоки и воинственны; но весьма уменьшаются. Главный нарядъ ихъ состоитъ въ разныхъ изображеніяхъ на кожѣ, которыя они накалываютъ терномъ, и потомъ натирая сажею, дѣлаютъ неизгладимыми. Самые робята уже обезображиваются такимъ образомъ, и терпимую при томъ боль сносятъ съ великою твердостію. Сверхъ того носятъ они въ нижней губѣ привѣски костяныя, стеклянныя, мѣдныя и проч. Они привычны ко всякой погодѣ, никогда не сидятъ смирно, а съ утра до вечера ѣздятъ верхомъ, бѣгаютъ и часто купаются. Они сносятъ солнечные лучи на непокрытой головѣ, пьютъ всякую воду, безпрестанно набиваютъ пищею желудокъ, и при томъ всегда здоровы и доживаютъ глубокой старости. Въ обращеніи обоихъ половъ наблюдается чинность и цѣломудренность. Одежду ихъ составляетъ лѣтомъ епанча шерстяная, а зимою выдровая шуба. Оружіе ихъ лукъ, стрѣлы и копья. Въ войнѣ они суровы и безчеловѣчны, а кромѣ того ласковы и обходительны. Религіи совсѣмъ не знаютъ и знать не хотятъ.

5) *Индійцы при рѣкѣ Платѣ*, имѣютъ долгіе черные волосы, почти какъ лошадиные, которые у женскаго пола или закрываютъ лобъ, или заплетаясь въ косы свободно распускаются до лядвей. Одежду бѣдныхъ составляетъ лоскутъ кожи около бедръ, простираясь до колѣнъ; а достаточные сверхъ

того покрываютъ еще и плеча сайговыми кожами; впрочемъ же и они себя также обезображиваютъ, какъ другіе дикіе.

Первый открытель сей страны былъ Англичанинъ Себастіанъ Каботъ, который по неудовольствіямъ въ отечествѣ своемъ вступилъ въ Испанскую службу и предпринялъ путешествіе въ Восточную Индію чрезъ Магелановъ проливъ. Ропотъ матрозовъ заставилъ его войти въ Рio де ла Плата, по которой онъ поплылъ далѣе вверхъ, и прилежащія плодородныя страны занялъ для Испаніи, основавшей потомъ здѣсь города Ассумпсіонъ и Рикку.

Парагвай раздѣляется рѣкою Парагваемъ и Параною на восточную и западную части. Отъ восточной въ 1777 году нѣсколько уступлено Португаллiи и присоединено къ Браэиліи; прочіе же принадлежатъ еще Испаніи и состоятъ нынѣ изъ трехъ провинцій:

1) *Провинція Парагвай*, вмѣстѣ съ провинцiею *Хако*, составляетъ сѣверную часть земли сей, и хотя не богата металлами, но имѣетъ весьма плодородную почву. Особенно достопримѣчательною стала провинція сія по учрежденію здѣсь нѣкогда Езуитами втайнѣ особой области, которая на старинныхъ картахъ означалась подъ названіемъ Миссіонской земли (terra missionum). Монахи сіи присланы были сюда для обращенія природныхъ жителей въ Римско-Католическую вѣру. Никакая страна въ свѣтѣ не могла имъ быть выгоднѣе для распространенія силы и владѣній ордена ихъ, какъ сей отдаленный и Европейцамъ почти вовсе неизвѣстный край земнаго шара; но только нужно было имъ при исполненіи ихъ намѣреній укрываться отъ взора

наблюдателей. Для того они въ половинѣ 17 столѣтія представили Испанскому двору, что причиною худаго успѣха ихъ въ обращеніи Индійцовъ суть соблазны, причиняемые Индійцамъ развратною жизнію тупоумныхъ Испанцовъ и гордое обращеніе ихъ съ ними, а безъ того бы легко было не только всѣхъ Индійцовъ обратить въ Христіянскую вѣру, но и покорить ихъ Испанскому владычеству. По сему отдана была имъ сія страна, съ запрещеніемъ всѣмъ Испанцамъ не входить въ нее безъ позволенія отцовъ Езуитовъ, за что сіи обязались по соразмѣрности стада своего платить подушной окладъ и по размноженіи числа ихъ ставить число людей въ Королевскую службу. Съ того времени привлекали они къ себѣ болѣе и болѣе Индійцовъ, заводили города и деревни, земледѣліе и фабрики; выписавъ для сего людей изъ Европы, учредили обученое и хорошо воруженное войско и проч. и такъ мало по малу образовали отъ всего свѣта сокрытую, довольно значительную область, состоявшую изъ 47 миссій или округовъ и содержавшую до 300,000 семей. Сіе продолжалось до 1750 года, когда Португаллія и Испанія заключили между собою пограничный договоръ, по которому первой уступлены были нѣкоторые изъ сихъ миссіонныхъ округовъ. Тогда Езуиты воспротивились вооруженною рукою и съ трудомъ могли ихъ преодолѣть; но за то они въ такую немилость впали у обоихъ дворовъ, что ихъ изъ владѣній сихъ державъ безъ изъятія выгнали. Замѣчательныя здѣсь мѣста суть:

Ла Ассумпсіонъ, посредственное мѣсто при рѣкѣ Парагваѣ, съ 400 жителей. Здѣсь находится Аудіенція и Епископъ. Соборная цер-

ковъ прекрасна, всѣ же дома стоятъ безпорядочно съ имѣющимися при нихъ садами и разведеніями.

Харкасъ, мѣстопребываніе намѣстника и Архіепископа.

Корріентесъ, при соединеніи Парагвая съ Параною, производитъ торгъ.

Принадлежащій сюда округъ *Хако*, по причинѣ множества болотъ, гадинъ и дикихъ звѣрей, почитается Испанцами вмѣсто всякихъ мукъ, а Индійцами напротивъ раемъ.

2) Провинція *де ла Плата*, въ коей:

Санта Фе, при втеченіи Салада въ ла Плату, невеликъ и худо выстроенъ, что большею частію приписать должно набѣгамъ сосѣдственныхъ Индійцовъ, которые городъ и прилежащія деревни неоднократно опустошали.

Монте Видео, небольшой укрѣпленный городъ съ гаванью, многими кораблями посѣщаемою. Отъ сюда отправляютъ хлѣбъ и кожи въ знатномъ количествѣ; также запасаются здѣсь корабли свѣжими жизненными потребностями, почему здѣшніе поселенцы выгодно сбываютъ свои произведенія.

3) Провинція *Буэносъ-Айресъ*, по обѣимъ сторонамъ рѣки ла Платы и при Атлантическомъ морѣ, имѣетъ свое названіе отъ здѣшняго здороваго воздуха. Годовыя времена перемѣняются здѣсь также правильно какъ въ Европѣ, а только зимою бываетъ не стужа, снѣгъ и морозъ, но только сильные проливные дожди и грозы. Лѣтомъ жаръ умѣряется прохладными вѣтрами.—Замѣтить должно здѣсь:

Буэносъ-Айресъ или *Нуэстра Сеннора де Буэносъ Айресъ*, при устьѣ рѣки ла Платы, въ 6 миляхъ отъ моря. Онъ послѣ Лимы есть второй городъ въ Испанской Америкѣ, съ 40,000

жителей, состоящихъ изъ Испанцовъ и Индійцовъ. Онъ расположенъ правильно, улицы прямы и широки, а дома просторны и по большой части съ садами. Изъ общественныхъ зданій отличается большая, прекрасная соборная церковь; также есть много монастырей. Здѣсь находится Вице-Король, Епископъ, Академія, Математическое училище, Патріотическое общество земледѣлія, и производится знатный торгъ. Городъ защищается крѣпостью и въ окрестностяхъ его много веселыхъ загородныхъ домовъ.

Сан-Саграменто, новозаведенное поселеніе напротивъ самаго города и почитается его гаванью. Хотя здѣсь число домовъ не значуще, но много богатыхъ купцовъ, имѣющихъ большіе магазины. Съ 1764 года всякіе два мѣсяца приходитъ пакетботъ изъ Корунны въ Испаніи въ Буэносъ-Айресъ; также отходитъ отсюда порядочная почта въ Лиму и Сан-Яго.

ПАТАГОНІЯ

Съ Огненною Землею и Фалкландовыми островами.

Сіи самыя южныя страны Америки присвоиваются Испаніею, хотя обитатели ихъ не признаютъ сего владычества. Онѣ содержатъ отъ 20 до 30,000 квадратныхъ миль поверхности.

1) *Патагонія* или *Магелланова земля* есть большой полуостровъ, граничащій на сѣверъ съ Вице-Королевствомъ Рio де ла Плата, къ востоку съ Ѳіопскимъ моремъ, къ югу съ

Магелланскимъ проливомъ, а къ западу съ Южнымъ моремъ и западнымъ Хили. Разныя горныя цѣпи проходятъ по оному, изъ коихъ Кордильеры составляютъ главной хребетъ. Они начинаются у самаго южнаго конца земли, скоро становятся весьма высоки, имѣя и многія огнедушущія жерла. Знатнѣйшіе мысы суть: Дѣвичій, Фроуардъ и Виктори. Изъ рѣкъ извѣстнѣйшія: Гвекво, выходящая изъ Восточнаго Хили, и протекши по самой сѣверной части страны, впадаетъ въ Атлантическое море; Колорадо, оттуда же и туда же текущій; Рio Негро, выходящая изъ Кордильерскихъ горъ и устьемъ своимъ образуетъ бухту Синфондо или Пуэрто де Сан-Матіасъ; Камаронесъ съ бухтою де Лосъ Камаронесъ при своемъ истокѣ; Галлего съ бухтою де Сардинасъ при устьѣ его. Примѣчательнѣе всего здѣсь *Магеллановъ* проливъ. Онъ начинается у Дѣвичьяго мыса, потомъ изворачивается на югъ и опять на западъ, и между множествомъ большихъ и малыхъ острововъ выходитъ въ южное море. Въ немъ премного острововъ, подводныхъ камней, мѣлкихъ мѣстъ и буруновъ, а при томъ чрезъ большую часть года бываютъ здѣсь жесточайшія бури. Многіе мореходцы проводили по 6 и 7 недѣль, пока съ крайнимъ усиліемъ могли чрезъ него пройти, хотя вся длина со всѣми кривизнами составляетъ не болѣе 110 Географическихъ миль. Лучшее годовое время для проѣзду есть зимній поворотъ солнца, когда бури не такъ часты и сильны бываютъ. Однакожъ онъ имѣетъ ту выгоду, что по берегамъ его растутъ разныя противуцынготныя травы, весьма полезныя для сохраненія заболѣвшихъ корабельныхъ служителей. Однакожъ во избѣжаніе по-

лери времени и многихъ затрудненій, болѣе ходятъ вокругъ острова Огненной Земли. Проливъ сей получилъ свое названіе отъ Магелана, который въ 1520 году первый разъ прошелъ онымъ въ Южное море, претерпѣвъ несказанныя бѣдствія.

Климатъ въ Патагоніи суровъ, и чѣмъ далѣе итти на югъ, тѣмъ болѣе въ жестокія зимы встрѣчается льду и снѣгу. Небо рѣдко бываетъ ясно, берега покрыты почти всегда туманами и бурные вѣтры ужасно свирѣпствуютъ.

Почва земли не вездѣ одинакова: на восточномъ берегу есть большія сухія песчаныя плоскости, а потому и мало растѣній; во внутренности же хотя есть плодородныя мѣста, но и онѣ наполнены болотами отъ совершеннаго невоздѣлыванія. Лѣсу немного; но кой-гдѣ есть пастбища, на которыхъ много лошадей и рогатаго скота дико бродятъ. Изъ разныхъ морскихъ птицъ многочисленнѣе всѣхъ пингвины.

Жители. Народонаселеніе сей обширной, но неудобообитаемой земли весьма маловажно. Восточный берегъ почти совсѣмъ безлюденъ, почему часто корабли оставаясь здѣсь долгое время, видятъ не болѣе двоихъ или троихъ человѣкъ. Во внутренности земли обитаютъ многіе дикіе народы, неимѣющіе постоянныхъ жилищъ; но по востребованію климата и жизненныхъ потребностей переходящіе съ мѣста на мѣсто, особенно же бываетъ сіе около зимы, когда они толпами переселяются отъ юга на сѣверъ, избѣгая суровой стужи. Вообще здѣшніе обитатели называются Патагонами. Они совсѣмъ не такіе великаны, каковыми ихъ прежде описывали, однакожъ весьма рослые люди,

по большей части въ 6 и болѣе футовъ, при томъ плотны и дюжи, отъ чего величина ихъ становится еще казистѣе. Кожа ихъ темномѣдянаго цвѣта, волосы жесткіе и черные. Мущины ихъ коротко отрѣзываютъ, а женщины заплетаютъ въ косьмы, къ которымъ привѣшиваютъ разноцвѣтныя стеклянныя бусы. Тѣло натираютъ они красною землею, а глаза обводятъ бѣлыми и красными кругами. Одежда ихъ состоитъ изъ гванаковыхъ шкуръ, которыя сшивая кишками, дѣлаютъ родъ епанчи, накидываемой на плеча шерстью внутрь. У мущинъ она спереди открыта, и при томъ они средину тѣла покрываютъ маленькимъ передникомъ. Женщины напротивъ епанчу сію связываютъ поясомъ. Руки же и голени у обоихъ половъ совсѣмъ оголены, а только на ногахъ носятъ они короткую обувь изъ шкуръ. Пища ихъ едва приготовляется, даже и мясо, которое они охотнѣе ѣдятъ сырое. Когда звѣриная ловля имъ бываетъ неудачна, то ловятъ они рыбу изъ кишекъ сдѣланными сѣтьми; а естьли и тутъ ничего не получатъ, то терпѣливо сносятъ голодъ. Они по большой части ѣздятъ верхомъ, употребляя для того сѣдла, узды, стремена и родъ деревянныхъ шпоръ или болѣе колючекъ. Даже и женской полъ умѣетъ обращаться съ лошадьми. Кромѣ лошадей держатъ они еще собакъ, которыя ихъ повсюду провожаютъ. Оружіе ихъ стрѣлы и пращи, которыми они очень искусно попадать умѣютъ. Они не любятъ никакой работы, весьма ограниченны умомъ и почти ни мало не любопытны. На Европейскихъ корабляхъ проходили они мимо премножества неизвѣстныхъ имъ предметовъ безъ всякаго вниманія, а только утѣшало ихъ весьма зер-

кало; глядясь въ которое они дѣлали всякія рожи. Отъ природы и при хорошемъ обращеніи они миролюбны и добродушны, но въ гнѣвѣ пылки и жестоки. Они, кромѣ нужной своей збруи, не знаютъ никакой собственности; и также никакой религіи.

Сюда принадлежитъ и островъ *Мадре де Діосъ* или *Тринидадъ*, при западномъ берегу Патагоніи.

2) *Огненная Земля* или *Терра дель Фуэго*, большой островъ на югъ отъ Магелланова пролива. На востокъ отъ него находится проливъ ле Меровъ, проходящій между имъ и островомъ Штатовъ, которымъ нынѣ болѣе, нежели Магеллановымъ проливомъ проѣжаютъ въ Южное море. Огненная Земля вся гориста, особенно на сѣверной сторонѣ, гдѣ взору странствователей представляются однѣ страшно высокія и голыя скалы. Во внутренности также находятся многія горы суроваго, чернаго вида и снѣгомъ покрытыя; однакожъ между ими есть плодородныя долины, орошаемыя малыми рѣчками. *Климатъ* вообще крайне суровъ и неблагопріятенъ. Еще въ Декабрѣ, когда бываетъ здѣсь должайшій день, случаются морозы и снѣгъ, а зима чрезвычайно жестока. Однакожъ берегъ при проливѣ гораздо суровѣе юговосточнаго и югозападнаго береговъ. Сильныя бури часто свирѣпствуютъ ужасно, и густые туманы закрываютъ берега. *Произведеніями* островъ бѣденъ. На сѣверномъ берегу нѣтъ ничего кромѣ снѣгомъ наполненныхъ долинъ и ни одной былинки; на восточномъ же и западномъ берегахъ есть трава и дерева; особенно же полезны для мореплавателей разные роды противуцынготныхъ травъ. Изъ животныхъ водятся только собаки,

тюлени и сивучи. Сухопутныхъ птицъ очень мало, и то единственно ястребы и коршуны; но водяныхъ птицъ, а особливо утокъ, весьма много, и черепокожныхъ и скорлуповатыхъ животныхъ изобильно.

Жители Огненной Земли суть Пещеры, коихъ числомъ едва 2000 человѣкъ. Они малорослы, сухощавы и безобразны; имѣютъ маленькіе, глупость оказывающіе глаза, черные, безпорядочно около головы висящіе волосы, рѣдкую бороду, широкія плеча и грудь, крѣпкія кости, кривыя ноги, сухое тонкое тѣло и вообще всѣ принадлежности безобразія. Все ихъ одѣяніе состоитъ изъ гуанаковой или тюленьей кожи, которую они безъ всякой выдѣлки, снявъ съ животнаго, накидываютъ на плеча, и лоскутъ такой же кожи окутываютъ они для обуви около ногъ; а кромѣ того все тѣло наго. У мущинъ сія епанча открыта, а женщины связываютъ ее поясомъ. Въ таковомъ одѣяніи подвержены они всѣмъ суровостямъ непогодъ и они нерѣдко и въ самое лѣто трясутся отъ холоду. Главнѣйшій нарядъ ихъ составляетъ расписываніе лицъ. Около глазъ они обыкновенно обводятъ бѣлые круги, а прочая часть раскрашивается красными и черными отвѣсными полосами. Какъ мущины, такъ и женщины носятъ запястья изъ раковинъ и костей. Строеніе хижинъ ихъ совсѣмъ грубое. Они втыкаютъ въ землю нѣсколько жердей такъ, что онѣ вверху вмѣстѣ сходятся, и покрываютъ ихъ со стороны вѣтра травою и вѣтками; противная же сторона открыта, и тамъ горитъ всегдашній огонь. Домашняго скарбу у нихъ только немного правы для постели, ручная корзина, сума и пузырь для

питья. Оружія ихъ суть лукъ, стрѣлы и родъ копья, которыя они весьма искусно работаютъ. Обыкновеннѣйшую пищу ихъ составляютъ черепокожныя животныя, которыхъ сыскивать должны женщины. Онѣ дѣлаютъ сіе во время мѣлководья или отлива, и тогда палкою отбиваютъ раковины отъ скалъ и собираютъ въ свои сумы. Кромѣ того ѣдятъ они и тюленей, на ловлю коихъ выѣзжаютъ въ лодкахъ изъ древесной коры и убиваютъ ихъ стрѣлами. Такъ какъ они безпрестанно мажутся саломъ сихъ животныхъ, то отъ нихъ несносно пахнетъ. Разсуждая вообще, Пешеры кажутся не только самыми бѣдными и безпомощными, но и глупѣйшими изъ всѣхъ человѣческихъ существъ. Они по видимому совсѣмъ ничего болѣе не желаютъ, кромѣ того, что имѣютъ.

При Огненной Землѣ замѣтить должно *бухту Добраго Успѣха* при восточномъ берегѣ, которую посѣщаютъ корабли, проходящіе чрезъ Лемеровъ проливъ.

При южномъ берегу Огненной Земли лежитъ маленькой островъ *Леритъ*, на которомъ находится славный *мысъ Горнъ*, самый южный конецъ Америки.

Напротивъ Восточнаго берега лежитъ островъ *Штатовъ*, между которымъ и Огненной Земли проходитъ проливъ Лемеровъ. Видъ и качество сего острова еще печальнѣе Огненной Земли.

3) *Фалкландовы* или *Малуинскіе* острова, на востокъ отъ Магелланова пролива, въ разстояніи 60 миль. Они состоятъ изъ многихъ мѣлкихъ и двухъ большихъ острововъ, отдѣляемыхъ Фалкландовымъ каналомъ или Карлилевымъ Зундомъ. Изрядная горная цѣпь

проходитъ по обоимъ островамъ съ востока на западъ и дѣлаетъ почву ихъ каменистою, которая однакожъ къ возділыванію удобна. Климатъ весьма умѣренъ. Снѣгъ зимою остается на горахъ едва два мѣсяца, а въ равнинахъ только чрезъ нѣсколько дней и воды никогда надолго не замерзаютъ. Однакожъ погода весьма перемѣнная. Часто идетъ градъ въ самое жаркое годовое время; а частые туманы, наносимые восточными вѣтрами съ моря, допускаютъ мало ясныхъ и теплыхъ дней. Здѣсь растетъ чрезвычайно высокая трава, дикая сельдерея и много вереску. Хотя лѣсу нѣтъ, но турфу изобильно, а также съ береговъ Патагоніи наносится много лѣсу. Европейскія садовыя растѣнія очень хорошо растутъ. Природныхъ здѣшнихъ четвероногихъ животныхъ, кромѣ нѣсколькихъ лисицъ, не видали; но Европейцы привезли сюда кроликовъ, овецъ, козъ, рогатый скотъ и свиней, которыя вообще удачно размножаются. Сверхъ того здѣсь премножество пингвиновъ, дикихъ утокъ, гусей, куликовъ и другихъ снѣдныхъ птицъ, которыя такъ непугливы, что ихъ палками побивать можно. Въ бухтахъ водятся чрезвычайной величины сивучи, морскіе коты, тюлени, кипы и проч. И вообще изобильно снѣдной и весьма вкусной рыбы. При томъ острова сіи по своему положенію весьма удобны для идущихъ въ Южное море кораблей къ запасенію свѣжихъ потребностей.

Фалклandовы острова хотя усмотрѣны уже были въ 1502 году Америкомъ Веспуціемъ, а потомъ и другими мореходцами: однакожъ какъ положеніе, такъ и качество ихъ оставалось въ неизвѣстности, пока Ансонъ, со-

вершая путешествіе свое около свѣта, доставилъ большее о нихъ свѣдѣніе. Въ 1764 году изъ Франціи отправлены были сюда поселенцы на восточный островъ. Въ то же время Лордъ Эджмондъ, не вѣдая о французскомъ поселеніи, занялъ западный островъ и построилъ крѣпость Эджмондъ на сѣверной его сторонѣ, при весьма удобной гавани. Въ 1767 году Франція продала свое поселеніе Испаніи, и отъ того произошелъ между ею и Англіею споръ о владѣніи сими островами. Хотя Англичане въ 1770 году были оттуда вытѣснены, однакожъ получили ихъ опять по договору и добровольно оставили въ 1774 году. Нынѣ острова сіи необитаемы и посѣщаются только для ловли китовъ, нерпъ и другихъ подобныхъ животныхъ.

ПОРТУГАЛЬСКАЯ ЮЖНАЯ АМЕРИКА.

Португальскія владѣнія въ Южной Америкѣ составляютъ почти всю восточную ея половину и называются общимъ именемъ *Бразиліи*. Она простирается отъ 7° до 35° южной широты и *ограничивается* на западѣ описанными Испанскими владѣніями, на сѣверѣ ими же и Французскаго Гвіаною, а на востокѣ Океаномъ. Разныя части ея суть:

1) Часть *Гвіаны*, составляющая самое сѣверное владѣніе. Она до 1801 года простиралась нѣсколько далѣе на востокъ, но тогда Амьенскимъ трактатомъ назначены ей предѣлами рѣка Карапатануба, изливающаяся въ Амазонскую рѣку, и отъ источниковъ сей рѣки приличная цѣпь горъ.

2) *Амазонская земля*, которая нынѣ не имѣетъ прежняго пространства, но на западъ простирается только до 78 град. западной долготы.

3) *Юго-восточный Перу*, на югъ отъ Амазонской земли. Западный предѣлъ идетъ отъ озера де лосъ Ксарайесъ до рѣки Ишенасъ и вдоль по теченію оной до 10 град. южной широты.

4) *Собственная Бразилія*, составляетъ весь берегъ и на западъ простирается до рѣкъ Токантина и Парины.

5) *Часть Парагвая*, внизу на юго-западѣ.

Поверхность всѣхъ сихъ областей, составляющихъ нынѣ вообще Бразилію, точно опредѣлить не льзя.

Горы. Въ *Бразиліи* внутри, особенно въ странахъ подъ Экваторомъ и въ южной половинѣ, находятся разныя *горныя цѣпи*, восточныя продолженія Кордильеровъ.

Изъ *мысовъ* замѣчательны, отъ Сѣвера къ югу: мысъ Магуари, С. Рокъ, Св. Августина, Св. Ѳомы, Кабо фріо, Санта Маріа.

Воды. Знатнѣйшія *рѣки* суть: Мараньонъ или Амазонская, которая составляетъ сперва границу съ Новой Гренадой, течетъ совсѣмъ внутри земли, отдѣляя ее отъ Французской Гвіаны, и подъ самымъ Экваторомъ изливается въ море. Въ нее впекаютъ многія другія рѣки, и передъ устьемъ своимъ образуетъ она многіе острова, изъ коихъ Кавіанъ есть самой большой. Другая большая рѣка есть Гранъ *Пара*, выходящая изъ южныхъ горъ, называющая сперва Токантанесъ, а по принятіи южнаго рукава Мараньона получающая то названіе, и изливающаяся въ море. Еще протекаютъ здѣсь Парана, переходящая въ Парагвай

и Рio Франческо, выходящая изъ юго-восточныхъ странъ, текущая на сѣверъ и впадающая въ море. Многія изъ сихъ рѣкъ, особенно Мараньонъ, ежегодно выступаютъ изъ береговъ своихъ и причиняютъ великія и продолжительныя наводненія. Изъ внутреннихъ озеръ Ксарайесъ, на предѣлахъ къ Испанской области Хако, есть самое большое. Изъ заливовъ замѣчательны: всѣхъ Святыхъ, Св. Викентія.

Климатъ Бразилія лежитъ большею частію между Экваторомъ и южнымъ Поворотнымъ кругомъ каковое положеніе заставляетъ предполагать жаркой климатъ; однакожъ онъ болѣе умѣренъ. Въ сѣверной части, подъ Экваторомъ и близъ онаго лежащей, воздухъ освѣжается частыми дождями. Сіе случается особенно въ Мартѣ и Сентябрѣ, когда бываютъ сильные проливные дожди съ бурями и вихрями, отъ чего вся страна потопляется и воздухъ становится нездоровымъ. Хотя въ южнѣйшихъ мѣстахъ не случается таковыхъ дождей, но прохлаждающіе восточные вѣтры съ моря и западные съ холодныхъ Кордильеръ дѣлаютъ климатъ тамошній крайне пріятнымъ, а по высокому положенію земли она отмѣнно здорова. Отъ того жители мало знаютъ болѣзней, рано достигаютъ возмужалыхъ лѣтъ, поздно старѣются и долго живутъ. По сему Португальцы почитаютъ Бразилію земнымъ раемъ, и тамошній климатъ въ тѣхъ странахъ, которыя не подъ самымъ Экваторомъ лежатъ, предпочитаютъ климату своего отечества, и многіе, тамъ немоществующіе, для оправленія своего отправляются въ сію здоровую землю.

Почва въ Бразиліи вообще весьма хороша. Саванны или луга покрыты травою, а лѣса чрезвычайно пространны и содержатъ самые лучшія дерева для строенія и кораблей. Сверхъ того растетъ здѣсь самый отмѣнный табакъ во множествѣ, всѣхъ превосходнѣйшій сахаръ, сарацинское пшено, Турецкая пшеничка, маніокъ, Европейское жито, кофе, какао, ваниль, индиго, шафранъ, разныя лекарственныя травы, хлопчатая бумага, краво или Американская корица, пименто или гвоздичный перецъ, дыни и тыквы, ямсъ, паштаны, виноградъ, померанцовые плоды лучшаго рода, кокосы, сассафрасъ, фернамбуковое или Бразильское дерево, руку, копаивыя дерева, пенька и проч. Изъ минераллovъ находятъ: множество золота, отчасти въ рѣкахъ, отчасти въ горахъ; нѣсколько серебра, мѣди, желѣза, свинцу и ртути, сѣру и квасцы; а особенно изобильно драгоцѣнныхъ камней, изъ коихъ главнѣйшіе суть алмазы. Сіи послѣдніе открыты только въ 1730 году. Хотя ихъ и прежде давно находили въ дождевыхъ вымойнахъ или въ руслахъ рѣкъ при отыскиваніи золота; но ихъ не знали и не уважали, сваливали вмѣстѣ съ прочимъ пескомъ и хрящемъ, пока наконецъ нѣкто, знавшій алмазы въ грубомъ ихъ видѣ, обративъ на нихъ вниманіе, открылъ свѣту несмѣтныя сіи сокровища. Они хотя находятся въ нѣкоторыхъ только мѣстахъ, но въ такомъ множествѣ, что они въ короткое время потеряли бы всю цѣну свою, естьлибъ не ограничивали ихъ отыскиваніе. Изумруды, нечистые топазы, аметисты, красные яхонты, берилы и прекрасные хризолиты также есть. Изъ царства животныхъ водятся: тигры во

множествѣ, которые однакожъ тогда только люты и страшны, когда ихъ мучитъ голодъ, а кромѣ того бѣгутъ и отъ пастушей собаки, тихоходы, муравьеяды, обезьянъ и мартышекъ множество, двуутробки, броненосцы, рогатаго скота, лошадей, лошаковъ и овецъ такое невѣроятное множество, что стадами бѣгаютъ по лѣсамъ. Изъ птицъ есть: попугаи, колибри и многія рѣдкія птицы; также несносные вампиры и нешопыри. Воды изобилуютъ китами, всякою рыбою. Земноводныя: отмѣнно вкусныя ящерицы, раки, черепахи, крокодилы и разнаго рода и опасныя змѣи, кродилы, черепахи.

Промышленность. Земледѣліемъ въ Бразиліи порядочно почти не занимаются, потому что плодородная почва мало трудовъ человѣческихъ требуетъ. Главнѣйшее упражненіе здѣсь состоитъ въ добываніи благородныхъ металловъ и дорогихъ камней, къ чему болѣе употребляются невольники. Каждый изъ нихъ долженъ хозяину своему доставить въ день четверть лота золота, а что сверхъ того найдетъ, то можетъ оставить для себя. Отъ того бываетъ, что многіе изъ нихъ въ короткое время дѣлаются зажиточными и сами держатъ для себя невольниковъ. Изо всего добываемаго золота получаетъ Король Португальской пятую долю, и все годовое количество золота полагаютъ до 2 милліоновъ фунтовъ стерлинговъ. Добываніе алмазовъ отдано на откупъ компаніи, которая платитъ за то 156,000 талеровъ и обязывается употреблять для сей работы не болѣе 600 невольниковъ. Всѣ найденные алмазы доставлялися въ Рio Янейро къ Королевскому смотрителю, отъ котораго въ крѣпко закрытомъ ящикѣ

отправлялися въ Лиссабонъ; а тамъ Король оставлялъ угодные ему за постановленную цѣну, прочіе же продавалися, и каждый участникъ получалъ изъ того свою долю. Для отвращенія излишняго ихъ накопленія, Компанія не можетъ ихъ продавать ежегодно болѣе, какъ на 5 милліоновъ крузадовъ.

Торговля. Сношеніе между Бразиліи и Португаліи важно. Послѣдняя получаетъ отсюда, сверхъ золота и дорогихъ камней, сахаръ, табакъ, бальзамъ копаива, ипекакуанну, какао, хлопчатую бумагу, Бразилькое дерево, красильное дерево, индиго, воловьи кожи, ворвань, рыбью кость и проч. За то привозитъ сюда: всякія шерстяныя матеріи, полотна, кружева, шелковыя матеріи, шелковыя и другія чулки, шляпы, свинецъ, жесть, олово, желѣзо мѣдь и шаковую посуду, муку, соленую рыбу, сыръ, посное масло, вина и проч. Однакожъ утверждаютъ, что изъ всѣхъ товаровъ едва одиннадцатая доля есть собственно Португальскихъ, а большая часть Англійскіе, Нѣмецкіе, Французскіе и проч. Торговля производится посредствомъ ежегодно отходящихъ въ бухту Всѣхъ Святыхъ и въ Рio Янейро флотовъ; другимъ же народамъ вовсе запрещено торговать сюда. Но какъ Европейскіе корабли, идущіе въ Южное море, охотно къ острову Св. Екатерины, а идущіе въ Восточную Индію часто у Рio Янейро пристаютъ: то сіе подаетъ поводъ къ знатному запрещенному торгу. Португаллія особенно держится еще Бразильскими сокровищами.

Правл. ніе Бразиліи находится въ рукахъ Вице-Короля, имѣющаго пребываніе свое въ Рio-Янейро; (нынѣ же и дворъ Португальской тамъ находится). Судопроизводство пристра-

стно и дорого, а Полиція такъ плоха, что важнѣйшія преступленія часто дѣлаются безнаказанно. Въ миссіяхъ, находящихся большею частію по Амазонской рѣкѣ, духовные пастыри имѣютъ почти всю верховную власть. Для безопасности отъ непріятельскихъ нападеній Бразилія достаточно защищена укрѣпленіемъ С. Сальвадора и другихъ мѣстъ, да и всѣ жители обучаются ружью.

Главное вѣроисповѣданіе есть Католическое; однакожъ большая часть природныхъ жителей во внутренности не знаетъ никакой вѣры.

Жители Бразильскіе состоятъ изъ природныхъ Бразиліанъ, Португальцовъ, Креоловъ, Местицовъ и Негровъ. 1.) Природные *Бразиліане* цвѣта темнаго, рослы, крѣпки и стройны. До знакомства ихъ съ Европейцами ходили они нагіе, а нынѣ они вообще покрываютъ средину тѣла. Волосъ они, кромѣ головы, нигдѣ не терпятъ. Всѣ расписываютъ себѣ кожу въ узоръ, украшаются раковинами, коральками и перьями и обезображиваютъ нѣкоторыя части тѣла. Иные дѣлаютъ себѣ епанчи изъ прекрасныхъ перьевъ для защиты отъ дождя, или оклеиваютъ себѣ ими лицо и тѣло такъ, что они болѣе походятъ на птицу, нежели на человѣка. Женщины пронимаютъ себѣ уши и дѣлаютъ скважину столь великую, что можно проткнуть палецъ, и носятъ въ нихъ самыя большія раковины. Мущины протыкаютъ себѣ нижнюю губу и вкладываютъ въ нее зеленой камень, отъ чего они кажутся двуротыми. Они гостепріимны для пріятелей, но непримиримы съ непріятелями, коихъ мясо есть для нихъ лакомою пищею. На сей конецъ они порядоч-

но откармиваютъ своихъ плѣнныхъ и до убоя дозволяютъ имъ всякія удовольствія, даже предоставляютъ имъ своихъ дочерей Во вѣхъ нирахъ своихъ они крайне воздержны. Удобностей жизни, снискиваемыхъ нѣкоторою работою, они совсѣмъ не желаютъ; а потому весь домашній скарбъ ихъ таковъ, что жена легко можетъ его унести на себѣ, когда мужу должно переселиться далѣе, и оный состоитъ въ сѣти или койкѣ для спанья, одномъ или двухъ глиняныхъ горшкахъ для варки, зеркалѣ, клещахъ, ножѣ и тыковныхъ сулеекъ и чашъ. Мужъ не обременяетъ себя ничемъ, кромѣ стрѣлъ и лука, палицы и развѣ еще перевязью изъ зубовъ убитыхъ имъ враговъ. Звѣриная и рыбная ловля составляютъ единственное упражненіе мужей, прочія работы всѣ исправляютъ жены. Хлѣбъ пекутъ они изъ маніока; а когда его нѣтъ, то питаются плодами, кореньями, мясомъ и рыбою. Вода есть обыкновенное ихъ питье, однакожъ они приготовляютъ изъ различныхъ плодовъ и пьяные напитки. Религіи они совсѣмъ не знаютъ, и даже нѣтъ у нихъ и названія какого либо божества; однакожъ они вѣрятъ безсмертію души. Они за честь поставляютъ имѣть много женъ. Сіи природные жители никогда не были многочисленны и во время прибытія Европейцовъ состояли изъ множества мѣлкихъ племенъ, которыя всѣ различались между собою языкомъ и нравами. Нынѣ многія изъ сихъ племенъ уже вывелись, и число коренныхъ обитателей убываетъ. Многіе побиты были Европейцами, или употреблены въ тяжкія работы, отъ которыхъ они скоро помирали; такжe погибло ихъ множество въ жестокихъ ихъ войнахъ, которыя

умышленно между ими возжигали. При берегахъ, гдѣ болѣе находятся поселенія Португальцовъ, ихъ нынѣ очень мало. Во внутренности же живущіе составляютъ три главныя племя: Тупиквы, Топинамбы и Тапуи, изъ коихъ послѣдніе всѣхъ дичѣе и воинственнѣе.

2) Настоящіе Португальцы составляютъ самое меньшее число, и при извѣстномъ своемъ національномъ нравѣ живутъ хотя умѣренно, но весьма недѣятельно.

3) Креолы, или отъ Португальскихъ родителей въ Бразиліи рожденные, съ 1755 года пользуются равными съ Португальцами правами.

4) Мулаты, Местицы и Негры. Послѣдніе весьма многочисленны и ежегодно привозятъ ихъ сюда около 40,000 изъ Африки. Они должны исправлять всѣ работы, воздѣлывать сахаръ, кофе, индиго, отыскивать золото и дорогіе камни. Однакожъ участь ихъ гораздо лучше, нежели на сахарныхъ островахъ. Многіе получаютъ скоро свободу и бываютъ такъ достаточны, что сами могутъ имѣть невольниковъ. Но точно отъ того, что они такъ легко могутъ освобождаться отъ работъ, предаются они праздности и всѣмъ порокамъ.

Бразилію, какъ утверждаютъ, усмотрѣлъ уже Америкъ Веспуцій въ 1498 году. Въ ономъ же Португальской Адмиралъ Кабраль, на пути въ Восточную Индію, занесенъ былъ бурею отъ береговъ Африки сюда; присталъ подъ 17 град. южной широты и завладѣлъ землею для своего Короля, назвавъ ее Санта-Крúцъ. Вскорѣ присланы были сюда поселенцы, состоявшіе почти всѣ изъ преступни-

ковъ, которые чинили всякія неистовства съ природными жителями. Однакожъ поселеніе сіе по прекращеніи споровъ съ Испаніею о владѣніи сего землею, имѣло желаемый успѣхъ, пока Португалія со всѣми своими владѣніями досталось Испаніи. Когда Нидерландцы свергли Испанское иго, то обратили свое оружіе и противъ Бразиліи, и храбрый предводитель ихъ Графъ Маврикій Нассавской учинилъ здѣсь важныя завоеванія, которымъ однакожъ Архіепископъ де Тексейра, начальствуя своимъ духовенствомъ, вооруженною рукою положилъ предѣлы. Но пока Графъ управлялъ Голландскими дѣлами, то все шло хорошо: онъ строилъ крѣпости, содержалъ значущее войско и дѣлалъ все для прочности поселенія. Сіе не полюбилось купеческимъ Баштавцамъ; Графа удалили; въ виду имѣли только временную прибыль; запустили крѣпости, отправили войско во своясы для сбереженія расходовъ и поступали жестоко съ жителями, пока они съ Португальскою помощію напали на Голландцовъ и въ 1654 году ихъ совсѣмъ изгнали. Съ того времени Бразилія оставалась всегда въ рукахъ Португальцовъ и довольно населена и воздѣлана.

Вся Бразилія *раздѣляется* на 9 Губерній, кои суть:

1. *Губернія Пара*, составляетъ самую сѣверную часть Бразиліи, и къ ней принадлежитъ

1) Португальская Гвіана, на лѣвомъ берегу Мараніона. Здѣсь прежде предѣлы съ Французскою Гвіаною были весьма неопредѣленны, и Португальцы распространились на сѣверъ болѣе, нежели на 50 Французскихъ миль за

сѣверный мысъ (Cap-Nord). Но въ Амьенскомъ мирѣ было постановлено, чтобъ границу составляла рѣка Карапатануба, изливающаяся выше крѣпости Макапы въ Амазонскую рѣку, до источника ея; потомъ черта вдоль большой цѣпи, раздѣляющей истоки рѣкъ, до Рio Бланко. Большая часть сей страны намъ неизвѣстна. Замѣчательны въ ней:

Макапа, крѣпость при устьѣ Мараньона.

Пару, также при Амазонской рѣкѣ.

2) Островъ Св. Іоанна или Марайо, омывается съ запада Амазонскою рѣкою, а съ востока Гранъ Парою, которыя вмѣстѣ соединяясь, образуютъ островъ въ треугольномъ видѣ, имѣющій въ сѣверной сторонѣ около 40 морскихъ миль. На сѣверъ отъ него лежитъ островъ Кавіана, въ самомъ устьѣ Амазонской рѣки.

3) Собственная Пара, на востокъ Гран-Пары, прибрежная страна, въ коей:

Пара, губернской городъ, изъ прекраснѣйшихъ въ Южной Америкѣ, лежитъ при рѣкѣ Гран-Парѣ, которая здѣсь очень глубока и удобна для входа самыхъ большихъ кораблей. Въ немъ улицы прямыя, много прекрасныхъ каменныхъ домовъ, великолѣпныхъ церквей и изобиліе всякихъ Европейскихъ товаровъ, привозимыхъ ежегодно на купеческомъ флотѣ изъ Лиссабона въ обмѣнъ на здѣшнія произведенія. Отсюда производится знатный торгъ и во внутренность земли посредствомъ рѣки Токантины, впадающей въ Гран-Пару.

4) Большая часть Амазонской земли составляетъ внутреннюю часть губерніи. Въ ней замѣчательны:

С. Павелъ, самая крайняя миссія на западъ, при верхнемъ Мараньонѣ. Здѣсь обита-

ющіе Индійцы довольно уже образованы, одѣваются порядочно и употребляютъ всѣ Европескія вещи, какъ то: зеркала, ножи, ножницы, гребни и проч., вымѣнивая ихъ въ Парѣ за какао, дикорастущій на берегахъ рѣки ихъ.

С. Педро, также миссія.

Фортъ Негро, главное селеніе сей земли, при устьѣ рѣки Негро, впадающей въ Мараньонъ.

Павксисъ, на лѣвомъ берегу Мараньона, также кѣпость. Утверждаютъ, будто до сюда примѣтенъ приливъ и отливъ моря, хотя оно на 200 миль отдалено. Рѣка пробирается здѣсь сквозь тѣсной протокъ, шириною въ 9 саженей съ удивительною быстротою, чему причиною не столько паденіе ея, какъ напоръ выше находящихся водъ.

II. *Губернія Мараньао*, лежитъ на востокъ отъ предъидущей и простирается отъ рѣки Турираны до мыса С. Рока и далеко во внутрь земли. Губернія сія состоитъ изъ двухъ Капитанствъ:

1) Мараньао, между рѣками Турирана и Паранаиба. Здѣсь лежитъ островъ Мараньямъ, въ большемъ заливѣ, коего западный конецъ называется Кабо де Кума, а Восточный Кабо де ла Перка. Примѣчанія достоинъ

С. Луи де Мараньямъ, на сказанномъ островѣ, прежде изъ лучшихъ городовъ Бразиліи. Французы утвердились здѣсь въ 1594 году, а Голландцы завладѣли въ 1641 на короткое время

2) Сіара, на востокъ отъ прежней, по большой части не населена. Здѣсь

Сіара или *Сара*, незначущее мѣстечко съ шанцомъ и пристань для малыхъ судовъ.

III. *Губернія Фернамбуко*, заключаетъ въ себѣ самый восточный край Бразиліи и про-

стирается на югъ до рѣки Франциско. Въ ней замѣчательны:

Олинда или *Фернамбуко*, при рѣкѣ Бибирабѣ, главный городъ съ 12,000 жителей, лежитъ на милю отъ своей гавани, которая опасна по причинѣ песчаныхъ мѣлей и подводныхъ камней. Отсюда вывозится извѣстнаго Бразильскаго или Фернамбукскаго дерева ежегодно до 20,000 центнеровъ; здѣсь же славная складка для Европейскихъ товаровъ.

Сюда принадлежитъ островъ *Норонья* въ Атлантическомъ океанѣ, который хотя и безплоденъ, но имѣетъ сильный гарнизонъ. Здѣсь живутъ многіе ссылочные.

IV. *Губернія Багіа*, лежитъ на югъ отъ Фернамбуко, и ограничивается съ сѣверной и западной сторонъ рѣкою Франциско. Двѣ значительныя горныя цѣпи Сіерра де Фріо и Сіерра Шапада пересѣкаютъ ее отъ юга къ сѣверу. Особенно же замѣчательна бухта всѣхъ Святыхъ (Bahia de todos santos), по которой и губернія называется. Она составляетъ одну изъ прекраснѣйшихъ гаваней во всей Южной Америкѣ и довольно обширна для всего флота Португальскаго. Лежащій передъ нею островъ Тапарика образуетъ два входа въ нее, изъ коихъ сѣверовосточный есть больше и лучше и защищается нѣсколькими крѣпостцами. Здѣсь замѣчательны:

Санъ Салвадоръ или *Багіа* при бухтѣ Всѣхъ Святыхъ, лежитъ на возвышенной косѣ и раздѣляется на верхній и нижній городъ. Первый расположенъ на крутыхъ кустарникомъ поросшихъ холмахъ, а послѣдній на самомъ берегу и посредствомъ нѣкоторыхъ улицъ соединяется съ тѣмъ. Въ немъ пре-

бываютъ намѣстникъ, Архіепископъ, Аудиторъ Бразиліи и Присутственныя мѣста, также и Коллегія или Университетъ. Число жителей полагаютъ до 20,000, и между ими 3000 монаховъ. Жителей здѣшнихъ описываютъ самыми роскошными и порочнѣйшими во всей Южной Америкѣ. Домы по большей части прекрасны, а особенно отличаются церкви, изъ коихъ одна сооружена изъ Европейскаго мрамора. Въ городѣ есть всякія ремесла, коимъ учатъ и Негровъ. Особенно важна здѣшняя торговля. До 1751 года собирались здѣсь всѣ корабли, ежегодно изъ Лиссабона и Порто приходившаго флота, состоявшаго обыкновенно изо 100 парусовъ, почему и свозились сюда всѣ въ Европу назначенныя Бразильскія сокровища. Хотя нынѣ Рio Янейро есть таковое сборное мѣсто, однакожъ въ Сан-Сальвадоръ приходитъ все еще много купеческихъ судовъ. Такъ какъ здѣсь по крутизнѣ улицъ не льзя ѣздить въ каретахъ, то вмѣсто ихъ употребляютъ родъ коекъ, въ которыхъ по произволу можно и сидѣть и лежать. Около города много веселыхъ садовъ и сахарныхъ мѣльницъ.

Прочія мѣста суть: *Сегрилло дель Рей*; *С. Жоржъ* съ гаванью и *Пуэрто Сегуро*, съ хорошею гаванью.

V. *Губернія Рio-Янейро*, на югъ отъ прежней, также на берегу и довольно гориста. Въ ней замѣчательны:

Эспириту Санто, при рѣкѣ сего же имени, изливающейся съ сѣверной стороны въ гавань. Прежде былъ онъ ближе къ берегу, гдѣ нынѣ *Вилла Вейа*.

Рio Янейро или *Сан-Себастіано* при бухтѣ, составляющей весьма просторную гавань,

которая защищается двумя крѣпостьми. Онъ есть главный городъ Бразиліи, мѣсто пребыванія Вице-Короля (а нынѣ самой Королевы и Принца Регента) и складка всѣхъ богатствъ и товаровъ сей земли; ибо здѣсь собираются ежегодно Португальскіе флоты изо всѣхъ Бразильскихъ гаваней съ вывозимыми отсюда произведеніями. Здѣсь же выбиваютъ въ монету все во всей странѣ добываемое золото. Городъ прекрасно выстроенъ, имѣетъ по большой части прямыя мощеныя улицы, съ намостами по сторонамъ для пѣшеходцевъ, прекрасные, отчасти изъ плитняка выстроенные дома, многія водометами украшенныя площади и 30,000 жителей. Здѣсь пребываетъ Епископъ, есть много монастырей, Ботаническій садъ, доспаточно инструментами снабженная обсерваторія, множество лавокъ со всякими Европейскими товарами, много алмазщиковъ и гранильщиковъ и всякіе ремесленники. Однакожъ воздухъ здѣсь по положенію города между густолѣсистыми горами, преграждающими свободный ходъ вѣтра, и по близости болотистыхъ мѣстъ, не весьма здоровъ, а также причиняютъ мускиты много безпокойства. Нигдѣ въ Европѣ нѣтъ такой пышности въ Богослуженіи. Ежедневно бываютъ великолѣпные ходы, а по ночамъ премножество лампадъ передъ иконами, находящимися въ киотахъ почти у всѣхъ домовъ, освѣщаютъ улицы.

Ильео досъ Кобрасъ или Змѣиной островъ, съ корабельными верфями, магазинами, якорными мѣстами и проч.

Къ сей Губерніи принадлежитъ и *Португальской Парагвай*, составляющій самую юж-

ную область Бразиліи, и простирается до устья Ріо де ла Платы Вся страна сія еще не довольно извѣстна и большею частію необишаема. На западъ отдѣляется она горною цѣпью отъ Испанскаго Парагвая. Главнѣйшія воды суть: большія озера Меруль и де лосъ Патосъ, соединяющіяся между собою и съ моремъ; рѣки Игуаца, Паранагва и Уругуай. Воздухъ здѣсь довольно прохладенъ, а земля большею частію поросла густыми лѣсами. Совсѣмъ внизу находится мысъ С. Маріи.

Островъ *Св. Екатерины* при берегѣ, отъ котораго онъ отдѣляется узкимъ рукавомъ моря, имѣетъ въ длину 8 Нѣмецкихъ миль, но едва полмили въ ширину. Климатъ чрезвычайно пріятенъ и подобенъ всегдашней веснѣ, когда цвѣтутъ всѣ дерева; но какъ во многихъ мѣстахъ воздухъ не можетъ свободно проходить, то тамъ туманно и нездорово и множество москитовъ. Почва крайне плодородна, производя густые лѣса, пряныя дерева и кустарники и разные вкусные плоды, какъ то: лимоны, ананасы, персики, абрикосы, дыни и проч. безъ всякаго воздѣланія. Также водится мѣлкой рогатой скотъ, фазаны, попугаи и разная рыба. Китовъ ловятъ ежегодно до 300, а потому топятъ много ворвани. Замѣчательнѣйшія мѣста суть:

Ностра Сеннора дель Дестеро и гавань *Пунта Гросса*, изъ лучшихъ въ Америкѣ.

VI. *Губернія С. Павла*, лежитъ между Губерніею Ріо Янейро и теперь описанною и Португальскимъ Парагваемъ, простираясь отъ берегу до Испанскаго Парагвая. Замѣчательны въ ней:

С. Павелъ, главный городъ, основанный преступниками, присланными сюда съ самаго

начала изъ Португаліи. Они жили такъ необузданно и порочно, что презираемы были своими единоземцами, и потому вздумали учредить свою собственную республику. Главное ихъ занятіе состояло въ набѣгахъ и грабительствѣ, чѣмъ они сдѣлались весьма страшны. Въ 1730 году покорились они Португальскому правительству, и съ того времени учреждена здѣсь Губернія.

С. Винцентъ, на островѣ въ заливѣ, составляющемъ хорошую гавань.

VII. *Губернія Минасъ Гераесъ*, лежитъ во внутренности Бразиліи за Губерніями Рio Янейро и Багіа. Въ ней не только есть много золотой пыли по берегамъ рѣкъ, но и дорогіе камни, находящіеся между пескомъ. Давно находили такіе камни при промываніи золота, но не уважали ихъ, пока наконецъ Петро де Альмейда, главный Директоръ горныхъ заводовъ, вздумалъ, что это могутъ быть алмазы. Потому ихъ послали въ Голландію. Тамъ освидѣтельствовали и таковыми нашли. Тогда въ здѣшнихъ странахъ всѣ занялись познаніемъ сихъ камней и столько ихъ находили, что Рio-Янейрской флотъ привезъ ихъ 1146 унцій. Сверхъ того есть и желѣзо, олово, свинецъ, ртуть, сѣра и сурьма, которыми однакожъ мало пользуются.

Вилла Рикка и *Вилла Нова до Принципе*, съ важнѣйшими алмазными рудниками.

VIII. *Губернія Гойацъ*, на сѣверъ отъ предъидущей по обѣимъ сторонамъ рѣки Токантины, также богата золотомъ и дорогими камнями. Въ ней

Вилла Боа, главный городъ.

IX. *Губернія Мато Гроссо*, на западъ отъ прежней. Здѣшнія горы изобилуютъ дорогими

камнями и богатыми минералами, особенно золотомъ.

Вилла Белла, главное мѣсто.

ФРАНЦУЗСКАЯ ЮЖНАЯ АМЕРИКА.

Состоитъ изъ знатной части *Гвіаны* и прилежащаго ей острова *Каіенна*.

1. *Гвіана* ограничивается съ сѣверо-запада рѣкою Марони, отдѣляющею ее отъ Голландской Гвіаны, а къ югу съ Португальскою Гвіаною. Она орошается разными рѣками, изъ коихъ знатнѣйшія суть: *Марони*, *Синнамари*, *Аллрцакве*, *Каіенъ*, *Ойалокъ* и *Арацари*. Южная часть ея гориста, къ земледѣлію способна; напротивъ сѣверная ровна и большею частію почву имѣетъ худую. Главнѣйшій мысъ есть *Оранской*. По положенію Гвіаны близь Экватора климатъ ея жарокъ; и какъ почти чрезъ 8 мѣсяцовъ бываютъ сильные проливные дожди, коихъ воды собираются и остаются въ долинахъ, то естественно дѣлается отъ того воздухъ нездоровымъ, что еще увеличивается великими наводненіями весьма низкихъ береговъ. Здѣсь есть пространные лѣса дикихъ сливныхъ, пальмовыхъ и прочихъ деревъ, а на возвышенностяхъ южной части растутъ многоразличныя полезныя травы. Вообще всѣ растѣнія отмѣнно здѣсь удаются, и можно бы безъ труда развести всякаго рода Тропическіе плоды; особенно же весьма бы удачно урожался здѣсь сахаръ, кофе, хлопчатая бумага и индиго. Изъ животныхъ водится премножество обезьянъ стадами въ лѣсахъ, которыя при ма-

лѣйшей тревогѣ наполняютъ воздухъ оглушающимъ крикомъ; дичи весьма достаточно, птицъ разнообразныхъ тьма. Воды изобилуютъ рыбою; но также много и гремучихъ змѣй, жабъ, ящиковъ и другой гадины.— Число жителей простирается до 10,000 дикихъ, разсѣянно кочующихъ, 1200 бѣлыхъ людей и 8000 черныхъ невольниковъ. Съ недавнихъ временъ стали помышлять о заселеніи и воздѣлываніи почти пустой до того бывшей Гвіаны, въ чемъ и оказывается хорошій успѣхъ. Большая часть поселеній находится по нынѣ при морскихъ и рѣчныхъ берегахъ, изъ коихъ извѣстнѣйшія суть:

Сен-Поль, *Окалокъ*, *Синамари*.

Островъ *Кайенъ* лежитъ при устьѣ рѣки Кайенъ, образуясь рукавами ея. Величину его полагаютъ на 9 Географическихъ миль въ окружности. Вмѣсто горъ на немъ находятся только холмы, а большая часть ровна и болотиста. Климатъ не совсѣмъ здоровый. Хотя жаръ и весьма сносенъ и воздухъ почти во весь годъ одинаковъ, отъ того, что всякой день около 9 часовъ утра поднимается восточный вѣтеръ и дуетъ до 4 часовъ по полудни, а ночи одинаково долги, и при томъ ясны и свѣжи; но періодически и продолжительно бывающіе дожди и засуха имѣютъ вредное дѣйствіе. Дождливое время продолжается 9 мѣсяцовъ и по большой части весьма сильно. Во время оныхъ даже и частымъ натираніемъ масломъ не льзя уберечь металловъ отъ ржавчины и все подвергается скорому гніенію. Напротивъ засуха лѣтомъ не менѣе постоянна, такъ что растѣнія вянутъ и часто погибаетъ скотъ отъ недостатку корма и воды. Все сіе весьма вред-

но дѣйствуетъ на здоровье всѣхъ новоприѣзжающихъ, которые вскорѣ дѣлаются блѣдными, слабыми и безсильными, а не рѣдко впадаютъ въ опаснѣйшія болѣзни. Кромѣ жестокихъ горячекъ, здѣсь весьма обыкновенны Арабскія проказа или элефантіазисъ и судорога въ челюстяхъ, и послѣдняя нерѣдко бываетъ смертельна. Произведенія суть: крупное просо, маніокъ и другія коренья; особенно же сахаръ, кофе, какао, ваниль, индиго, Европейскія садовыя растѣнія, ананасы, лимоны, помаранцы, виноградъ, отмѣнныя смоквы, бѣлый перецъ, прекрасная тонкая хлопчатая бумага, бальзамъ копаива, бѣлая или какуанна, гуммигутъ, сассапариль, разнаго рода дерево. Изъ животныхъ водятся Индійскіе кролики, олени, свиньи, рябчики, фазаны, попугаи, горлицы, дикія утки отмѣнно вкусныя; а изъ домашняго скота овцы, козы, лошади и волы, которые большею частію ходятъ на свободѣ. Гадины несказанно много: есть гремучія и другія змѣи, жабы, тьма москитовъ и другихъ мухъ и множество муравьевъ. Между сими послѣдними есть родъ такихъ полезныхъ, что они тамъ, куда пройти могутъ, истребляютъ всякую другую гадину, и даже самыхъ крысъ въ короткое время дѣлаютъ совершенными остовами.

Жители состоятъ изъ 100 Французскихъ семей, 1500 невольниковъ и малаго числа свободныхъ Индійцовъ.

Кайенъ есть главное на островѣ укрѣпленное, но худо населенное мѣсто, состоящее, кромѣ немногихъ общественныхъ зданій, почти все изъ плохихъ деревянныхъ, глиною обмазанныхъ избъ. Улицы узки, не

мощены и въ дождливое время настоящія болотныя едва проходимыя лужи. Не взирая на то, наемъ домовъ здѣсь такъ великъ, что платятъ по 1500 франковъ; но при всемъ томъ жители по большой части бѣдны и вообще наклонны къ пьянству.

Французы уже около 1624 года начали селиться въ Гвіанѣ, когда нѣсколько Руанскихъ купцовъ отправили поселенцовъ на берега рѣки Синамари. То же самое учинено было и въ 1628 году при рѣкѣ Кананамѣ, и въ 1633 дана была Лудовикомъ XIII настоящая привилегія торговой компаніи на здѣшнія мѣста, а въ 1643 году и другой таковой же: однакожъ ни та, ни другая не имѣли надлежащаго успѣха и вскорѣ пришли въ упадокъ. Послѣ мира въ 1763 году всѣми силами старались пособить здѣшней странѣ и по временамъ переслали сюда 12,000 обитателей, которые однакожъ отъ худыхъ распоряженій скоро примерли. По новѣйшимъ извѣстіямъ утверждаютъ нынѣ, что заведеніе новыхъ поселеній подаетъ случай къ возстановленію старыхъ, что дорогія пряности Индійскія удаются вмѣстѣ съ домашними Американскими произведеніями, и что здѣсь добываютъ Аравійской кофе, Цейланскую гвоздику, Малабарскій перецъ и Молукскіе мускатные орѣхи; что одно казенное поселеніе Ла Габріель вскорѣ будетъ въ состояніи снабжать всю Францію гвоздикою; что коричневое дерево растетъ здѣсь также хорошо, какъ другія пряности; что хлѣбное дерево болѣе и болѣе размножается.

ГОЛЛАНДСКАЯ ЮЖНАЯ АМЕРИКА.

Состоитъ изъ самой сѣверной части Гвіаны и *ограничивается* къ сѣверу Антлантическимъ океаномъ, къ югу Французскою Гвіаною, а къ западу Испанскимъ Вице-Королевствомъ Новой Гренадой или провинціею онаго Новою Андалузіею.

Рѣки главнѣйшія суть. *Эссекебо*, выходящая во Французской Гвіанѣ, текущая на сѣверъ, и потомъ широкимъ, многими островами усѣяннымъ устьемъ впадающая въ море; *Демерари*, начинающаяся въ сей самой странѣ, и недалеко отъ предъидущей рѣки изливающаяся въ море; *Бербисъ*, *Коренттинъ*, *Суринамъ* и пограничная рѣка *Марони*.

Почва. Внутренность земли большею частію есть неизвѣстная степь, которая на западъ возвышается и гористѣе становится. По низости береговъ они часто подвержены наводненіямъ, для чего во многихъ мѣстахъ подѣланы плотины; а также и во внутренности есть довольно болотныхъ мѣстъ. По морскому берегу большею частію есть природное укрѣпленіе изъ корневыхъ деревъ, которое то пескомъ разрушается, то опять иломъ возстановляется; но четыре или пять сотъ шаговъ за симъ лѣсомъ находятся саванны, наводняемыя дождевою водою, и за неимѣніемъ стока почти во весь годъ покрытыя водою. Далѣе за сими саваннами, гдѣ земля нѣсколько возвышается, растутъ лѣса твердыхъ деревъ, весьма годныхъ на строеніе, стоящихъ на глинистой къ воздѣлыванію неспособной почвѣ; гдѣ же продолжаются низменности, тамъ есть сосны или другія мягкія дерева, доказывающія плодородіе почвы. Потому весьма понятно,

что заведеніе здѣсь поселеній требовало бы много трудовъ и издержекъ, и что оныя могутъ быть только по берегамъ рѣкъ, изъ которыхъ можно проводить воду каналами.

Климатъ, вообще почитая, жарокъ, сыръ и нездоровъ и здѣсь бываютъ четыре годовыя времена: 1) коротkое сухое время, продолжающееся чрезъ Февраль; 2) долгое дождивое время, начинающееся съ Марта и стоящее до Августа; 3) долгое сухое время, съ конца Августа до Декабря; 4) коротkое дождливое время, продолжающееся чрезъ Январь мѣсяцъ. Въ дождливыя времена жаръ весьма умѣренъ, и воздухъ подлинно пріятенъ; но кромѣ того жарокъ, сыръ, и тамъ, гдѣ не продуваетъ вѣтръ, душенъ и нездоровъ; однакожъ въ мѣстахъ воздѣланныхъ оный весьма улучшенъ истребленіемъ частыхъ лѣсовъ.

Произведенія. Страна сія весьма богата произведеніями. Здѣсь родится во множествѣ ленъ, табакъ, какао, сахаръ, кофе, кассія, благовонныя бальсамныя и красильныя дерева. Особенно замѣчателенъ пуховникъ, дерево весьма высокое и толстое, но при томъ очень ломкое. Пухъ, въ которомъ загернуто его сѣмя, есть среднее между шелкомъ и хлопчатою бумагою, весьма коротkое и трудно выдѣлываемое вещество. Животныя водятся здѣсь всѣ тѣ же, какія во Французской Гвіянѣ.

Жители состоятъ изъ Голландцовъ, Французскихъ Протестантовъ, Жидовъ, Негровъ и тамошнихъ уроженцовъ. Между сими послѣдними Караибы составляютъ знатнѣйшее племя. Они темно-смуглаго, на красный сдающаго цвѣта, обыкновеннаго роста, немного пасмурнаго взгляда, съ черными, живыми глазами и нѣсколько сплюснутымъ носомъ; хо-

дятъ по большей части нагіе и расписываютъ тѣло разными красками и узорами. На головѣ носятъ повязку изъ цвѣтныхъ перьевъ, а около лядвей передникъ изъ нихъ же. Главное ихъ занятіе есть война съ другими дикими, звѣриная и рыбная ловля. Оружія ихъ суть лукъ и стрѣлы, дубина и ножъ за поясомъ. Впрочемъ они лѣнивы ко всякой работѣ и не пріучаются ни къ какой порядочной жизни, почему часто и перемѣняютъ свои жилища. Они такъ искусно умѣютъ плавать, что безъ опасенія переправляются черезъ самыя быстрыя рѣки. Жены находятся здѣсь въ крайнемъ порабощеніи, ибо онѣ обязаны исправлять всѣ работы. Мужъ, отправляясь на звѣриную или рыбную ловлю, предоставляетъ женѣ всѣ хозяйственныя заботы. Когда онъ убьетъ звѣря, или поймаетъ рыбу, то онъ не потрудится взять его или ее съ собою; но пришедъ домой, описываетъ женѣ мѣсто, гдѣ оное оставилъ и посылаетъ ее, чтобъ принести оттуда. Не имѣя ни какой собственности, они не знаютъ и ссоръ; а дерутся только тогда, когда бываютъ пьяны, и тутъ разнимаютъ ихъ жены, отводятъ мужей домой, и тѣмъ прекращаютъ бой. По безобразію женъ ихъ обитаетъ миръ и невинность въ семьяхъ ихъ; а жена преступленія невѣрности не знаетъ и по имени. Обиталища ихъ находятся по большой части въ западныхъ странахъ въ самыхъ неприступныхъ степяхъ, откуда они прежде часто тревожили Европейцовъ; нынѣ же съ ними живутъ въ мирѣ и остерегаются всячески раздражать ихъ.

Негры здѣсь весьма многочисленны, и съ ними поступаютъ гораздо лучше прежняго.

Они получаютъ достаточную пищу и бываютъ тщательно пользуемы въ случаяхъ болѣзней. Беременныя Негрянки хотя должны до родовъ на полѣ работать, однакожъ не такъ много и не такъ долго, какъ прочія, и послѣ родовъ могутъ оставаться для оправленія дома на двѣ недѣли. Негрянки, имѣющія многихъ дѣтей, увольняются отъ всѣхъ тяжкихъ работъ, а исправляютъ только легкія. Сверхъ того Негры могутъ имѣть столько собственнаго имущества, сколько они позволеннымъ образомъ, на прим. разводомъ свиней и живности, рыбною ловлею и другими посторонними трудами пріобрѣсть могутъ; отъ чего многіе бываютъ весьма достаточны. Причиною таковаго кротkаго поступленія съ ними были частыя возмущенія, до которыхъ въ 1763 и 1772 годахъ доводила сихъ нещастныхъ Африканцовъ безчеловѣчная противъ нихъ жестокость, и также многія ихъ побѣги въ горы и лѣса, гдѣ дѣйствительно составилась распублика Негровъ, въ которой считаютъ болѣе 10,000 душъ. Они поселились тамъ разными деревнями, изъ коихъ каждая имѣетъ своего собственнаго начальника, и живутъ въ мирѣ съ Голландскими поселеніями такъ, что приходятъ въ Парамарибо, и тамъ безпрепятственно торгуютъ.

Раздѣленіе. Голландскія владѣнія въ Гвіанѣ раздѣляются на слѣдующія поселенія:

1. *Поселеніе при рѣкѣ Суринамѣ.* Первое Европейское поселеніе здѣсь учинено въ 1634 году Англичанами, за которыми въ 1640 послѣдовали Французы; но вскорѣ и тѣ и другіе опять выбыли, и не прежде 1650 года основано здѣсь первыми прочное поселеніе,

которое въ 1666 году имѣло уже около 50 сахарныхъ мельницъ и построило для безопасности своей крѣпость при рѣкѣ Суринамѣ. Во время тогдашней войны отправленный изъ Зеланда флотъ овладѣлъ въ 1667 году симъ поселеніемъ, которое потомъ заключеннымъ въ Бредѣ миромъ оставлено было за Голландцами. Сіи стали помышлять тогда всячески улучшить оное, отправили сюда новыхъ поселенцовъ, особенно Нѣмцовъ, осушили землю посредствомъ каналовъ и устроили многія разведенія для сахару, кофе, хлопчатой бумаги и индиго, и вообще страна сія неутомимымъ пщаніемъ Голландцовъ удивительно украшена. Воздухъ поправленъ отъ вырубки пространныхъ лѣсовъ, и нынѣ, какъ и въ самой Голландіи, виды вездѣ прекраснѣйшіе сады, каналы, аллеи и рощицы. Изъ многихъ бѣдъ, угрожавшихъ сему поселенію разореніемъ, опаснѣйшія были возмущенія Негровъ и набѣги Маронскихъ Негровъ. Въ 1749, 1772 и 1774 годахъ для безопасности отъ нихъ принуждены были присылать сюда войска изъ Голландіи; но и оныя не въ состояніи были покорить сіи многочисленныя и мстительныя орды, а должно было вступить съ ними въ переговоры, признать ихъ независимость, обѣщать имъ свободу торговли и ежегодные дары; на прошивъ чего они обязались выдавать всѣхъ бѣжавшихъ Негровъ. Нынѣ строятъ оборонительную отъ нихъ линію отъ рѣки Суринама до Сунамамари.

Маронскіе Негры Суринамскіе простираются до нѣсколькихъ тысячь, и состоятъ изъ двухъ народовъ, Акскаго и Сарамакскаго, около 30 Французскихъ миль отъ Голландскихъ

поселеній. У нихъ есть свои деревни и разведенія, и они получаютъ ежегодно въ даръ оружіе, посуду и проч, которыхъ они требуютъ вооруженною рукою, когда въ назначенное время доставлены не будутъ. Они не знаютъ никакой работы, ни промышленности, ни хозяйства. Ходя нагіе и безъ всякихъ потребностей, какъ Индійцы, они кромѣ своего оружія, не имѣютъ другаго богатства; не исправляютъ никакого дѣла, кромѣ необходимо для существованія ихъ нужнаго, и одного дня достаточно для содержанія въ порядкѣ ихъ разведеній; прочее же время они не дѣлаютъ ничего, кромѣ плясокъ и пѣсней. Когда топоры или ножи ихъ притупятся до того времени, въ которое они обыкновенно получаютъ новые, то занимаются они звѣриною ловлею и добываютъ только такое количество дичи или рыбы, сколько имъ нужно на вымѣнъ за то новаго топора. Голландское правительство употребляло различные опыты, чтобъ пріучить ихъ къ прилежанію и трудамъ и сдѣлать ихъ полезными людьми. Имъ предлагали сарацинское пшено и просо, деньги, сукна и даже любимой ихъ напитокъ ратафію; но все было тщетно: свободная праздная ихъ жизнь дороже имъ всего другаго. Кромѣ того они научились приготовлять пьяные напитки изъ соку сахарнаго тростника и изъ банановъ; а когда оные у нихъ есть, то всѣ ихъ желанія исполнены. Потому они для сего поселенія не только безполезны, но и опасные сосѣди, которые всегда требуютъ, а ничего не даютъ; и отъ нихъ всего бы опасаться было должно, естьли бы умножилось ихъ число, но они, какъ и всѣ дикіе, разслабляютъ себя крѣпкими на-

питками и подрываютъ свое здоровье, и общество ихъ поддерживается только приращеніемъ новыхъ бѣглыхъ невольниковъ.

Здѣсь производятъ много земляныхъ растѣній, плодовъ и сѣстныхъ запасовъ; сарацинскаго пшена, пеньки и льну воздѣлываютъ мало, хотя бы они и очень хорошо урожались. Ваниль, имбирь, тамаринды, фисташки, сассапариль и разнаго рода гуммы родятся изобильно сами собою безъ всякаго попеченія. Въ нѣкоторыхъ мѣстахъ есть большія дровяныя мѣста, пильныя мельницы, кирпичные заводы, каменоломни. Сверхъ того всѣ жители держатъ по малому стаду крупнаго и мѣлкаго скота, а особенно овцы водятся здѣсь очень удачно. Нѣкоторыя савянны обведены широкимъ каналомъ, и тамъ находятъ они и паству и воду, а также построены клева для укрытья ихъ на ночь. Въ Суринамъ не знаютъ ни унавоженія, ни плуга. Когда пашня истощаетъ, то затыкаютъ сточные рвы, потопляютъ ее и оставляютъ такъ на 6 или 7 лѣтъ; а иные хозяева даже имѣютъ обычай срубать лѣтомъ кусты и кустарникъ, чтобъ они сгнивали и такъ землю удабривали. Подержавъ довольно подъ водою, опять ее осушаютъ, но проводя уже новые рвы, и когда она высохнетъ, тогда воздѣлываютъ мотыкою и засѣваютъ.

Изъ сего поселенія вывозятъ сырой сахаръ, кофе, который здѣсь прежде прочихъ мѣстъ въ Америкѣ разведенъ, хлопчатую бумагу, какао, красильное дерево, а также патоку и ромъ. Изъ Голландіи доставляются въ Суринамъ мануфактурные товары, военная амуниція и сѣстные запасы. Сихъ послѣднихъ привозятъ также много изъ Сѣверной Аме-

рики. Равномѣрно есть сношеніе съ Западно-Индійскими островами, и съ сосѣдственною Испанскою Америкою производится нарочитый заповѣдный торгъ.

Большая часть, особливо тяжкихъ работъ, исправляется Неграми. Съ нещастными сими невольниками поступаютъ здѣсь весьма различно, смотря по тому, добръ ли, или жестокъ хозяинъ ихъ. Въ разсужденіи одежды они очень мало стоятъ: ибо ходятъ почти нагіе, и много, естьли хозяинъ на каждаго невольника даетъ по шести локтей холста. Въ пищу даютъ имъ соленую рыбу и на десять невольниковъ всегда засѣвается десятина бананами. Они только по воскреснымъ днямъ свободны отъ работы, а въ прочіе дни имъ дается для завтрака полчаса, и для обѣда полтора часа времени. Всѣ свои работы исправляютъ они по назначенію, и когда бываютъ трудолюбивы, то имѣютъ еще досугъ работать въ своихъ садахъ. По положенію почти всѣхъ разведеній при берегахъ рѣкъ, они легко могутъ добывать рыбу и раковъ, а также даютъ имъ съ собъ разводить живность. Впрочемъ еще ежегодно одѣляютъ ихъ нитками, иглами, огнивами и шляпами. Въ разсужденіи наказаній ихъ въ случаѣ проступковъ хотя существуютъ законы, ограничивающіе крайнюю и самовольную жестокость; но они худо наблюдаются.

Правленіе состоитъ изъ Генералъ-Губернатора и Высокаго Совѣта для всѣхъ казенныхъ дѣлъ и нѣсколькихъ Коммисаровъ для Полиціи.

Съ 1772 года двѣ трети всего поселенія принадлежатъ городу Амстердаму, а одна Суринамской Компаніи, получающей отсюда

токмо нѣкоторые установленные доходы. Здѣшніе Голландцы весьма обходительны, особенно съ чужестранцами; они живутъ умѣренно и просто, хотя у нихъ и нѣтъ недостатку въ томъ, что слѣдуетъ къ пышной жизни.

Замѣчательныя мѣста суть:

Парамарибо, главный и единственный городъ, лежитъ при рѣкѣ Суринамѣ, въ 2 морскихъ миляхъ отъ ея устья, въ отмѣнной сторонѣ, правильно и на Голландской образецъ выстроенъ. Въ немъ находится Реформатская и Лютеранская церкви, прекрасная ратуша, биржа, большой военный гошпиталь и два богадѣльные дома. Большая часть домовъ въ 2 яруса, изъ досокъ и окрашены; не многіе только съ окнами, а прочіе съ красивыми ставнями, которые закрываются, чтобъ не видать было въ жилые покои, находящіеся обыкновенно вровень съ землею. Чистоту здѣсь также тщательно наблюдаютъ, какъ въ самой Голландіи. Улицы также крайне чисты, усажены двойными аллеями померанцовыхъ деревъ, и ночью освѣщаются. Нищихъ какъ здѣсь, такъ и во всемъ поселеніи не видать. Когда умираютъ недостаточные люди, то дѣти ихъ принимаются въ богадѣленные дома и обучаются всему, къ чему охоту и способность имѣютъ. Туда же принимаютъ для призрѣнія стариковъ, больныхъ и неимущихъ.

Зеландія, многими пушками снабженная крѣпость, неподалеку отъ устья Суринама. Всѣ солдаты, исправляющіе службу въ Парамарибо, имѣютъ здѣсь свои жилища. Близъ оной находится Губернаторской домъ съ великолѣпнымъ садомъ.

Амстердамъ, также крѣпость на противулежащемъ берегу отъ Зеландіи.

Савана, Жидовская деревня, при рѣкѣ Суринамѣ, на 40 или 50 часовъ отъ Парамарибо. Здѣсь Жиды имѣютъ свое собственное управленіе, независящее отъ Генералъ-Губернатора, и прекрасную Синагогу.

Разведенія по большой части находятся при рѣкахъ и простираются на 25 миль во внутренность земли. Въ нѣкоторыхъ изъ нихъ есть по 300 Негровъ, и производится часто въ годъ болѣе 350,000 фунтовъ кофе или 500,000 фунтовъ сахару. Въ нихъ по большой части есть прекрасные сады, обработываемые Неграми, и они посредствомъ каналовъ имѣютъ между собою сообщеніе. Вообще нигдѣ нѣтъ прекраснѣйшихъ гуляній, какъ здѣсь, которыя расположены самою природою въ необозримой равнинѣ, съ померанцовыми и другими всегда зеленѣющими деревами, носящими всегда и цвѣтъ и плоды вмѣстѣ, и содержатся въ крайней чистотѣ.

2. *Поселеніе при рѣкѣ Бербисѣ*, находится на западъ въ довольномъ разстояніи отъ Суринама. Рѣка Бербисъ, вытекающая изъ внутреннихъ горъ сей страны, обыкновенно имѣетъ глубины на 14 и 15, а индѣ и на 40 футовъ, и судоходна до самыхъ дальныхъ разведеній; но устье ея нѣсколько замѣлено пескомъ. Занятая Голландцами страна граничитъ на востокъ съ рѣкою Корентиномъ, а на западъ съ Демерари; простирается вдоль берега на 10 морскихъ миль и на 36 внутрь земли, и большею частью при рѣкахъ воздѣлана. Первыя поселенія учинены были около 1628 года и предоставлены были Западно-Индійской Компаніи, которая ихъ уступила въ 1678 году частному обществу. Поселеніе сначала претерпѣвало много превратностей, и

едва не было совсѣмъ истреблено то отъ набѣговъ внутреннихъ Индійцовъ, то отъ возмущеній Негровъ, то отъ Французскихъ опустошеній. Потому оное отдали троимъ богатымъ частнымъ человѣкамъ въ Амстердамѣ, которые мало по малу возстановили всѣ разоренныя разведенія.

Произведенія здѣшнія состоятъ въ кофе, сахарѣ, хлопчатой бумагѣ и какао.

Правительство составляютъ Губернаторъ и нѣсколько Совѣтниковъ, которые избираются въ Голландіи Директорами Компаніи и вѣдаютъ полицію и уголовныя дѣла. Для гражданскихъ дѣлъ учреждена Юстицъ-Коллегія, состоящая изъ Губернатора и 6 особыхъ Совѣтниковъ.

Замѣчательны:

Крѣпость *Нассау*, при рѣкѣ Бербисѣ, главное мѣсто.

Новый Амстердамъ.

3) *Поселенія при рѣкѣ Эссеквебо*, суть самыя крайнія на сѣверъ и около 15 миль отъ Ориноко. Большая рѣка Эссеквебо выходитъ изъ пограничныхъ горъ между Французскою и Португальскою Гвіаною, и протекаетъ на 90 Нѣмецкихъ миль; но на ней много пороговъ и въ устьѣ ея много песчаныхъ мѣлей, почему по ней и не могутъ ходить большія суда.

Климатъ здѣшній здоровѣе, нежели въ Суринамѣ, и почва отмѣнная. Здѣсь не только родится множество прекраснѣйшихъ земляныхъ растѣній и древесныхъ плодовъ; но внутри земли у Индійцовъ растетъ и ваниль, какао и другія рѣдкія произведенія сами собою. Необозримые лѣса изобилуютъ самыми полезнѣйшими деревами.

Изъ разныхъ племенъ туземныхъ обитателей преимущественные суть Арвакки, кочующіе по среднимъ частямъ рѣки Эссеквебо.

Голландцы въ первые прибыли сюда въ исходѣ 16 столѣтія, надѣясь найти здѣсь золото. Первыя поселенія заведены были въ 1627 году, но вскорѣ опять разорены Англичанами и Французами. Въ 1667 году Голландцы въ другой разъ ими овладѣли, и съ половины прошедшаго столѣтія стало сіе поселеніе приходить въ важность. Разведенія лежатъ по большой части разсѣянно при меньшихъ рѣкахъ и на островѣ рѣки Эссеквебо.

Поселенцы разводятъ особенно сахаръ, кофе и хлопчатую бумагу, дѣлаютъ хорошій ромъ, и отправляютъ въ Голландію такіе же товары, какъ изъ Суринама. Съ Индійцами, живущими въ дружбѣ съ Голландцами, также производится нѣкоторая торговля. Съѣстные запасы, мануфактурныя издѣлія, Восточно-Индійскія произведенія и проч. доставляются сюда изъ Голландіи; а Сѣверо-Американцы особенно привозятъ много скота и жизненныхъ потребностей, за что вывозятъ большую часть колоніальныхъ товаровъ.

Поселеніе принадлежитъ Суринамской Компаніи. Правительство ея состоитъ изъ главнаго Директора и Совѣта, которымъ подчинено и слѣдующее поселеніе при Демерари.

Замѣчательна крѣпость:

Кикъ овераль, при устьѣ Массеруни въ Эссеквебо.

4) *Поселеніе при рѣкѣ Демерари.* Сія рѣка далеко вверхъ судоходна для большихъ судовъ, и по берегамъ своимъ имѣетъ чрезвычайно плодородныя страны. Оныя были воздѣланы съ 1740 года нѣсколькими поселенцами изъ

Эссеквебо, къ чему въ послѣдствіи присоединились еще нѣкоторые Англійскіе разводители, такъ что въ 1769 году было уже 130 разведеній, которыя послѣ того еще умножились и доставляли много сахару, кофе, какао и хлопчатой бумаги.

Поселеніе сіе также принадлежитъ Суринамской Компаніи и должно отправлять большую часть своихъ произведеній въ провинцію Зеландію.

Правительство ея подчинено Эссеквебскому и состоитъ изъ Директора съ Совѣтомъ, избираемымъ изъ гражданъ поселенія, которые пребываютъ въ крѣпости на островѣ *Борфелингеландѣ*.

В. ЗАПАДНАЯ ИНДІЯ.

Положеніе. Подъ названіемъ Западной Индіи разумѣютъ то огромное собраніе острововъ, которое находится между двумя большими материками, составляющими Америку. Оно простирается отъ востока на западъ на 300 Нѣмецкихъ миль, и заключаетъ еще точно неопредѣленное число большихъ и меньшихъ острововъ. Весь сей архипелагъ лежитъ въ сѣверной части жаркаго пояса, между 10 и 28° сѣрной широты и 40 и 69° западной долготы отъ Ферро.

Климатъ чрезвычайно жаркой. Небо здѣсь большую часть года бываетъ безоблачное, и едва случаются четыре дня въ году, въ которые солнце не свѣтитъ. Годовыхъ временъ только два, мокрое и сухое: первое продолжается съ Мая по Январь и на иныхъ остро-

вахъ бываетъ столь сильно, что въ одну недѣлю часто спадаетъ болѣе дождя, какъ у насъ во весь годъ. Хотя чрезъ то воздухъ весьма прохлаждается; но также дѣлается крайне сыръ, такъ что все въ короткое время подвергается гнилости. Мясо едва сутки сохраняется, желѣзо въ одинъ день покрывается ржавчиною, сѣмяна можно только съ трудомъ сберечь до посѣва; даже дубовое дерево здѣсь не такъ прочно, какъ въ другихъ мѣстахъ. Сухое годовое время продолжается съ Января до исхода Апрѣля. Господствующій вѣтръ дуетъ съ востока и сѣверо-востока, усиливается съ восходомъ солнца и умѣряетъ жаръ. Дерева, на которыя онъ дѣйствуетъ, обращаютъ вѣтьви свои на востокъ, а корни на западъ, какъ бы тѣмъ крѣпче противъ него удержаться. Когда сей вѣтръ не дуетъ, то все раскаляется; а когда поднимаются вѣтры съ юга или запада, то не рѣдко случаются ужаснѣйшіе орканы. Это такія неизъяснимо сильныя, дождемъ, молніями и громомъ сопровождаемыя бури, что самыя матерыя дерева уносятся на воздухъ, самые крѣпкіе дома испровергаются и самыя воздѣланнѣйшія и цвѣтущія страны мгновенно превращаются въ дикія пустыни. Землетрясенія на сихъ островахъ также бываютъ часто и причиняютъ ужасныя опустошенія. Онѣ обыкновенно случаются въ самое дождливое время или подъ конецъ онаго. На многихъ изъ сихъ острововъ есть и огнедышущія горы.

Произведеніе. Необозримые лѣса всякихъ рѣдкихъ у насъ деревъ, къ коимъ принадлежатъ красное, тыковное, сандальное, терпентинное, копаевое, бѣлокоричное, капустное, гуммовое, желѣзное, перечное дерева; всякіе пло-

ды, какъ то: лимоны, померанцы, кокосы, патаны, плантаны, инбирь, табакъ, лекарственныя растѣнія. Всякаго рода дикія птицы, рыба и черепокожныя; но мало и то мѣлкія снѣдныя четвероногія животныя. Изъ гадинъ водятся скорпіоны, муравьи, науки, тараканы и проч. Золота, серебра и мѣди прежде было изобильно. Европейцы развели здѣсь: рогатый скотъ, лошадей, овецъ, коѣ и свиней, какао, кофе, сахарный тростникъ, маніокъ, Ангольской гороховикъ, хлопчатую бумагу, руку, индиго.

Жители. Древнѣйшихъ обитателей сихъ острововъ уже нѣтъ; прежде Караибы, а потомъ Европейцы ихъ мало по малу истребили. Караибы или Каннибалы перешли сюда съ матерой земли, изгубили коренныхъ мужескаго пола жителей и распространились на сихъ островахъ. Но таковаяжъ участь и ихъ постигла, когда Испанцы открыли сіи острова. Премножество ихъ было умерщвлено, и только на нѣкоторыхъ островахъ живутъ еще остатки ихъ. Они средняго роста, стройны, крѣпки и смугложелты. У дѣтей своихъ сплюскиваютъ они носъ и лобъ. Волосы у нихъ густые и черные; но бородъ нѣтъ, которыя они, какъ и другіе Индійцы вырываютъ, и расписываются разными красками, то киноварью, то желтою или синею, то красною и черною. Оба пола для одежды своей имѣютъ только узкой передникъ, плотно около тѣла повязанный. Ушныя мочки пронимаютъ они и мало по малу такъ увеличиваютъ сіе отверстіе, что почти въ дюймъ толщиною пробку можно просунуть. Сверхъ того описываютъ ихъ самыми ласковыми, опрятными и цѣломудренными изъ всѣхъ дикихъ, проводящихъ довольную, безпечную и безпутную жизнь. Жи-

лища ихъ состоятъ изъ продолговатокруглыхъ, довольно просторныхъ только листьями покрытыхъ шалашей, въ коихъ иногда помѣщаться могутъ 200 и 300 человѣкъ. Постели ихъ суть койки изъ бумажной матеріи. Около селеній своихъ разводятъ они маніокъ, пататы, капусту, горохъ, бобы, сахарный просшникъ, ананасы и хлопчатую бумагу; также держатъ живность, которую однакожъ обыкновенно продаютъ Европейцамъ, употребляя въ пищу охотнѣе рыбу, ящерицъ и добычу звѣриной ловли. Оружія ихъ суть ружья, стрѣлы и деревянные мечи. Мущины занимаются звѣриною и рыбною ловлею, а иногда и искусственными работами; женщины же, бывъ вообще трудолюбивѣе мужей, прядутъ и издѣлываютъ хлопчатую бумагу. Музыка и пляска составляютъ любимыя ихъ забавы. О религіи они мало понятія имѣютъ; однакожъ вѣруютъ въ Бога, будущую жизнь, добрыхъ и злыхъ духовъ. У нихъ нѣтъ законовъ, а только старѣйшій въ семействѣ имѣетъ нѣкоторую судебную власть, а цѣлыя селенія избираютъ себѣ Кациковъ или судей. Отважность есть главное качество ихъ: они неустрашимо дерутся, и битвы ихъ оканчиваются всегда убійствомъ и кровопролитіемъ. Каждый приноситъ съ собою голову убитаго имъ врага и выставляетъ ее у своей двери. Плѣнныхъ, напередъ хорошо откормивъ, пожираютъ.

Послѣвременные пришлецы на сихъ островахъ суть *Европейцы* разныхъ народовъ и *Негры* или черные невольники, съ происходящими отъ нихъ *Мулатами*. Но Негровъ несравненно болѣе нежели бѣлыхъ; ибо въ числѣ 1,460,000 душъ, составляющихъ народонаселеніе сихъ острововъ, находится 1,200,000

Негровъ, привезенныхъ большею частію съ Гвинейскаго берега. Ихъ состояніе вообще крайне бѣдственно. Тѣсная, нездоровая лачуга, съ жесткимъ ложемъ и нѣкоторою глиняною посудою, составляетъ ихъ жилище. Содержаніе ихъ бываетъ двоякое: гдѣ довольно земли, тамъ отводится собственно для нихъ участокъ и даютъ имъ время разводить тамъ Турецкую пшеничку, кассаву, ямсы и пататы, какъ обыкновеннѣйшую пищу. Гдѣ же не довольно земли, то хозяинъ кормитъ ихъ самъ, выдавая имъ весьма умѣренно солонины, трески, плодовъ и кореньевъ. При томъ должны они безпрестанно исправлять тяжкія работы, находясь всегда подъ плетью пристава. Для одежды имѣютъ они только лоскутъ толстаго холста, покрывающаго ляжвіи и незащищающаго ихъ ни отъ палящаго зноя, ни отъ ночнаго холода. И потому не удивительно, что сіи нещастные бываютъ злобны, коварны и смертельно ненавидятъ Европейцовъ. Ежегодно погибаетъ ихъ великое множество, или уходятъ въ лѣса, изъ коихъ производятъ свое мщеніе.

Западная Индія стала Европейцамъ мало по малу извѣстна съ 1492 года, бывъ открыта Христофоромъ Колумбомъ.

Она состоитъ изъ трехъ главныхъ собраній острововъ: 1) *большихъ*, 2) *малыхъ Антильскихъ* и 3) *Багамскихъ острововъ*.

I. Большіе Антильскіе острова.

1. Островъ Куба.

Положеніе. Куба есть самой большой изъ всѣхъ Западно-Индійскихъ острововъ, и ле-

житъ при самомъ сѣверномъ Поворотномъ кругѣ, между 55° и 66° западной долготы.

Величина. Онъ имѣетъ въ длину 150, и отъ 30 до 50 миль въ ширину, и при берегахъ своихъ множество губъ, изъ коихъ нѣкоторыя составляютъ очень хорошія гавани.

Горы. Чрезъ весь островъ отъ востока къ западу проходитъ знатный горный хребетъ, оканчивающійся на западѣ мысомъ С. Антонія, а на востокѣ мысомъ Мезомъ, а впрочемъ къ берегамъ по большой части плоско и ровно.

Воды. Рѣкъ довольно, которыя особенно стремятся къ южному и сѣверному берегамъ; но ни одна изъ нихъ по короткому своему теченію не довольно широка и судоходна.

Климатъ по положенію внутри Поворотнаго круга самъ по себѣ весьма жарокъ; но въ Іюлѣ и Августѣ, когда солнце стоитъ въ самомъ зенитѣ, случается дождливое время, въ которое жаръ весьма умѣряется отъ частыхъ ливней и облаковъ.

Почва весьма плодородна и почитается изъ лучшихъ въ Западной Индіи, почему и родятся всѣ плоды вообще, которые иногда на другихъ островахъ порознь находятся. Здѣсь есть большіе кедры, дубъ, ели, пальмы, красное дерево, много высокихъ виноградныхъ лозъ, прекрасный хлопчатникъ, отмѣнный инбирь, долгой перецъ и другія пряности, сабуръ, кассія, кокосы, плантаны, бананы, лимоны, какао, кофе и особенно сахаръ и табакъ.— Рогатый скотъ, нѣкогда сюда Испанцами привезенный, такъ чрезвычайно здѣсь разплодился, что цѣлые стада бѣгаютъ дико въ лѣсахъ. Его тысячами убиваютъ единственно для кожъ, а мясо оставляютъ сгнить. Также

водятся лошади, лошаки, овцы, дворовыя и дикія свиньи, дворовыя и дикія птицы, попугаи и синеголовые рябчики. По берегамъ изобильно морскихъ птицъ, а въ водахъ большихъ черепахъ, подустовъ, сомовъ и аллигаторовъ. Въ горахъ попадаются толь великія змѣи, что и волы и свиньи не безопасны отъ нихъ. Пчелы перенесены сюда изъ Флориды только съ 1763 года, и такъ невѣроятно размножились, что нынѣ воску и меду весьма изобильно. Изъ горъ добываютъ мѣдь, серебро и золото, которое послѣднее находятъ и въ рѣкахъ.

Куба въ соразмѣрности величины своей и крайне плодородной почвы слишкомъ мало населена. Островъ сей открытъ Колумбомъ въ 1492 году въ самое первое его путешествіе; но совершенно завоеванъ не прежде 1511 года. Съ жителями поступлено было со всею жестокостію, каковую можетъ внушить изувѣріе и корыстолюбіе. Большую часть ихъ погубили, а другую часть употребили въ золотыхъ рудникахъ, гдѣ они кончили свою жизнь; а напослѣдокъ присоединилась къ тому оспа, свирѣпствовавшая столь ужасно, что и слѣда старинныхъ жителей не осталось, и Куба сдѣлалась безплодною пустынею. Когда же усмотрѣли, что островъ сей есть лучшее пристанище для идущихъ изъ Мексика въ Европу кораблей, то стали стараться привести его опять въ цвѣтущее состояніе, переселили сюда людей изъ Испаніи и другихъ земель и мало по малу построили существующіе по нынѣ города и мѣста.

Отсюда вывозятъ табакъ, сахаръ, воловые кожи, золото и серебро; а привозятъ: хлѣбъ, масло посное, жизненные припасы, товары ро-

скоши, Негровъ и проч. Сверхъ того Куба есть складка всѣхъ товаровъ изъ Мексико и прочихъ областей тамошняго залива, такъ какъ и всѣхъ Европейскихъ товаровъ, въ Америку назначенныхъ, и всего изъ Мексика получаемаго золота и серебра въ монетѣ. Она же есть ключь ко всѣмъ Испанскимъ владѣніямъ въ Америкѣ.

Куба раздѣляется на двѣ Губерніи, Гавану и Кубу, и тамъ замѣчательны:

Гавана, нынѣшній главный городъ, на сѣверо-западномъ берегу, въ самой плодороднѣйшей странѣ острова. Въ немъ 2000 хотя не богатыхъ, но красивыхъ домовъ; тѣсныя, но чистыя улицы, и 25,000 жителей. Здѣсь много великолѣпно золотыми и серебреными свѣчниками и алтарями украшенныхъ церквей, 26 мужескихъ и женскихъ монастырей, 2 порядочные госпиталя, воспитательный домъ и посреди города большая однообразными домами остроенная площадь. Здѣсь находится Генералъ-Капитанъ, Епископъ и Университетъ, знатныя корабельныя верфи, большая табачная фабрика и преудобнѣйшая гавань. Она столь велика, что 1000 кораблей весьма покойно и безопасно въ ней могутъ стоять, не имѣя надобности ни въ якорѣ, ни въ канатѣ, потому, что имъ никакой вѣтръ вредить не можетъ, и столь глубока, что самые большіе корабли не далеко отъ берега на якорѣ стоять могутъ. Входъ защищается двумя крѣпостьми и столь тѣсенъ, что одинъ только корабль пройти можетъ, почему ее и не нужно запирать цѣпью. Здѣсь собираются всѣ изъ Мексико съ несмѣтнымъ богатствомъ возвращающіеся корабли, и отсюда вмѣстѣ отправляются въ Испанію; а потому какъ тор-

говля, такъ и богатство сего города весьма важно, и пока означенные флоты здѣсь стоятъ, то бываетъ здѣсь безпрерывная ярмарка. Городъ съ сухаго пути обнесенъ валомъ, а со стороны гавани находится замокъ.

Эль Фуерти, малое, но твердое укрѣпленіе съ 4 правильными бастіонами и 60 большими металлическими пушками.

Замки у входа въ ганань называются *Моро* и *Пунталь*, и также довольною артиллеріею снабжены.

Санта Круцъ, также на сѣверномъ берегу съ очень хорошею гаванью.

Порто дель Принципе, на томъ же берегу, съ 30,000 жителей, имѣетъ въ близи смоляные ключи.

Сан-Яго, бывшій прежде главнымъ городомъ острова, съ 5000 жителей, съ хорошею гаванью.

Гванавакоа, Байамо, Сан-Карлосъ де Матанцасъ, Гальгуинъ и *Сан-Жуанъ де Лосъ Ремедіосъ.*

2. Ямайка.

Положеніе. Островъ Ямайка лежитъ на югъ отъ Кубы, подъ 17 и 18° сѣверной широты и 60° западной долготы, имѣя около 300 квадратныхъ миль величины.

Горы. Внутренность его состоитъ изъ горной цѣпи, простирающейся отъ востока на западъ, и называемой *Синими горами.* Онѣ по большой части весьма круты и прерываются многими каналами и разсѣдинами, происходящими отъ дождевой воды. Знатнѣйшіе мысы суть: Негриль на западѣ, Морантъ на восточной, и Галлина на сѣверной сторонахъ. Сверхъ того берега совсѣмъ окружены кора-

ловыми скалами, почему весьма затруднительно къ нему приставать. Къ берегамъ земля плоска, особливо на южной сторонѣ, гдѣ на цѣлыя мили простираются саванны или равнины, отмѣнно удобныя для пастбищъ и ни малѣйшимъ возвышеніемъ не прерываемыя.

Воды. На горахъ истекаютъ многія рѣки, которыя часто свергаются водопадами отъ 50 до 60 футовъ въ вышину, срываютъ иногда большія дерева и знатные отколки скалъ и стремятся къ морю. Однакожъ ни одна изъ нихъ не судоходна и въ отдаленныхъ саваннахъ въ сухіе годы случается недостатокъ въ водѣ; а также здѣсь мѣстами вода отзывается мѣдью и нездорова. Примѣчательно то, что нѣкоторыя рѣки въ горахъ въ иныхъ мѣстахъ показываются то по верхъ земли, то подъ нею изчезаютъ; а также, что нѣкоторые родники и рѣки окаменяютъ свои русла, покрывая ихъ смазкою, связывающею хрящъ и песокъ на днѣ. Изъ озеръ замѣчателенъ Піонто, которое принимаетъ въ себя множество воды, а видимаго стока ей не имѣетъ, и гдѣ чрезъ выпареніе воды приготовляется много селитры.

Климатъ острова по его положенію весьма жарокъ, но умѣряется днемъ морскимъ, а ночью сухопутнымъ вѣтрами. Годовыхъ временъ бываетъ здѣсь только два, сухое и мокрое, да и сіи не вездѣ одинаковы; ибо въ близи горъ почти безпрестанно идетъ дождь. На сѣверной сторонѣ острова продолжается дождливое время съ Августа до Рождества; потомъ до исхода Марта совсѣмъ не бываетъ дождя, а въ Апрѣлѣ и Маѣ опять случаются частые дожди, и горы почти всегда покрыты густыми туманами. Долгайшій день лѣ-

томъ имѣетъ 13, а кратчайшій зимою 11 часовъ. Ночи чрезвычайно прекрасны, но и часто холодны, и роса бываетъ такъ сильна, что съ деревъ, какъ послѣ дождя, капаетъ вода, и путешественники совсѣмъ промокаютъ. Почти всякую ночь сверкаетъ молнія, но громъ не всегда гремитъ; а когда сіе случается, то громъ бываетъ ужасной, особливо въ дождливое время. Орканы и землетрясенія бываютъ часто и причиняютъ страшныя опустошенія. Здѣшній воздухъ вообще нездоровъ, и жители не достигаютъ глубокой старости, а большая часть помираетъ послѣ 20 и 30 года, и не многіе доживаютъ до 50 лѣтъ; почему и должно сюда присылать всегда новыхъ обитателей.

Почва не вездѣ одинакаго качества. Горы почти не иное что, какъ голыя скалы, и гдѣ земля на нихъ лежитъ, то это жесткая глина; однакожъ онѣ до самыхъ вершинъ поросли разными всегда зеленѣющими деревами. Напротивъ почва въ равнинахъ самая плодородная, покрыта вѣчною зеленью, и производитъ множество прекраснѣйшихъ растѣній.

Важнѣйшія *произведенія* Ямайки суть: красное дерево, капустная пальма, мыльное дерево, коего ягоды, какъ мыло, употреблять-ся могутъ для мытья бѣлья; кокосовое дерево; мангровое дерево, коего кору употребляютъ кожевники; пиментовое дерево, дающее Ямайской перецъ; бѣлокоричневое дерево, тамаринды, кассіа и бананы; Бразильское, кампешевое дерево, померанцы, лимоны, ананасы, Турецкая пшеничка, ямсъ, кассава, хлопчатая бумага, сахарный тростникъ, кофе, какао, индиго, табакъ, инбирь и проч. Изъ животныхъ водятся почти всякой Европейской

скотъ, попугаи и другія птицы; весьма много рыбы, черепахъ чрезвычайной величины, спрящихъ аллигаторовъ, змѣй и ящерицъ. Воздухъ наполненъ безпокоящими насѣкомыми.

Главное занятіе здѣшнихъ жителей состоитъ въ обработываніи отмѣнной своей почвы. Сначала разводили только какао, что одинъ кожъ не весьма удачно было. Въ 1668 году переселенцы изъ Барбадоса перенесли сюда сахарный тростникъ, разведеніе коего съ того времени было столь успѣшно, что въ 1791 году было 1011 сахарныхъ заводовъ. Въ южной части острова тростникъ поспѣваетъ уже въ Январѣ, а въ сѣверной не прежде Марта. Хотя Ямайской сахаръ не такъ хорошъ, какъ на другихъ Западно-Индійскихъ островахъ, но приготовляемой изъ него ромъ гораздо отмѣнитѣе. Кофе разводятъ здѣсь съ 1732 года, но онъ не доходитъ до Левантскаго, отъ того, что почва и воздухъ слишкомъ для него влажны. Хлопчашой бумаги также много добывается, и она красновата и нѣжна, но коротка. Разводъ инбирю важенъ, индиго же посредственъ, а корица получается только съ 1782 года. — Касательно скотоводства, держатъ особенно много свиней, коихъ мясо отмѣнно вкусно; говядина же жестка и безъ жиру; на овцахъ шерсть какъ козья.

Торговля сего острова весьма важна: отсюда вывозятъ хлопчатую бумагу, кофе, инбирь, сахаръ, ромъ, патоку, сассапариль, красильное дерево, корицу, Ямайской перецъ, пряности, красильное дерево; а сверхъ того производится отсюда значительной заповѣдной торгъ въ Испанско-Американскія владѣнія на твердой землѣ, откуда получается много золота и серебра.

Жители острова суть: 1) бѣлые, отчасти старинные богатые разводители, имѣющіе большія разведенія; отчасти новые пришельцы, купцы, письмоводители, ремесленники и начинающіе разводители. 2) Невольники или Негры, исправляющіе всѣ трудныя работы. У инаго разводителя ихъ болѣе 500 бываетъ. 3) Горные Негры, коихъ малая область признана въ 1738 году; но нынѣ ихъ не большое число. 4) Евреи, которыхъ здѣсь болѣе, нежели гдѣ либо въ Западной Индіи. Все народонаселеніе составляло въ 1707 году 320,000 душъ. Образъ жизни въ Ямайкѣ вообще роскошенъ. Одежда ради жару весьма легка, и у женскаго пола со вкусомъ и пышна. Домы знатныхъ хотя низки, но совсѣмъ обшиты краснымъ деревомъ. Богатые пьютъ болѣе Мадерское вино съ водою; а прочіе ромъ и пуншъ до излишества. Впрочемъ жители чрезвычайно вѣжливы и ласковы къ чужестранцамъ.

Островъ сей открытъ Христофоромъ Колумбомъ въ 1494 году во время втораго его путешествія, и сынъ его Діего былъ здѣсь первымъ Испанскимъ Губернаторомъ. Тогда Ямайка была весьма многолюдна; но жителей и требили съ неслыханнымъ безчеловѣчіемъ, и въ теченіе немногихъ годовъ погубили ихъ болѣе 60,000, такъ что ни одного изъ нихъ не осталось для сохраненія памяти о семъ нѣкогда процвѣтавшемъ народѣ. Испанцы владѣли ею до 1654 года, когда Кромвель, завидуя получаемымъ Испаніею сокровищамъ изъ Западной Индіи, снарядилъ флотъ для учиненія тамъ завоеваній для Англичанъ. Первое нападеніе сдѣлано было на Испаніолу, но неудачно; другое на Ямайку, которое и доставило сей островъ въ руки Англичанъ. Тогда многіе

изъ жителей съ Неграми своими ушли въ горы, гдѣ укрѣпились и составили собственную свою малую область, которую въ послѣдствіи Англичане должны были признать. Потомъ вскорѣ островъ сталъ многолюденъ и богатъ, когда многіе недовольные Голландцы изъ Англіи и разводившіе изъ Барбадоса сюда переселились. Главнымъ выгодамъ доставлялъ сему острову морскіе разбойники или Буканиры, которые тогда разбѣзжали въ здѣшнихъ водахъ и похищенное свое богатство сбывали здѣсь съ рукъ, отъ чего онъ пришелъ въ нынѣшнее цвѣтущее состояніе, что чрезъ нѣсколько лѣтъ оказалось здѣсь 60,000 бѣлыхъ и 120,000 Негровъ. Но неожиданное несчастіе почти совсѣмъ оные истребило. Въ 1692 году случилось столь ужасное землетрясеніе, что почти вся поверхность острова приняла другой видъ: всѣ горы обрушились, всѣ развеленія пропали и около 13,000 человѣкъ погибло, каковое число еще гораздо увеличилось отъ послѣдовавшаго послѣ того мороваго повѣтрія. Съ того времени Ямайка все еще совсѣмъ не исправилась.

Ямайка управляется Королевскимъ Губернаторомъ съ Магистратомъ. Губернаторъ есть Генералъ Капитанъ, Адмиралъ и Канцлеръ всего острова и поступаетъ именемъ Короля совсѣмъ неограниченно. Народъ имѣетъ своихъ представителей, избираемыхъ изъ помѣщиковъ. Ихъ 38 и собраніе ихъ называется Ассамбли.

Господствующая вѣра есть Англиканская. Общества Моравскихъ братьевъ или Гернгутеровъ имѣетъ здѣсь 7 поселеній, и занимается преимущественно обращеніемъ Негровъ. Въ 1792 году обращено уже было изъ нихъ 40,000.

Впрочемъ воспитательныхъ заведеній весьма недостаточно. Достаточные люди отправляютъ дѣтей своихъ для воспитанія въ Англію; но обыкновенно дѣти взрастаютъ между слугами и невольниками, и слѣдовательно остаются необразованными и безнравными. Духовные присылаются сюда изъ Англіи, и не различаются ни просвѣщеніемъ, ни примѣрнымъ житіемъ.

Весь островъ раздѣляется на 19 округовъ или приходовъ, и заключаетъ слѣдующія замѣчательныя мѣста:

Кингстонъ, открытый, правильно выстроенный городъ, съ широкими, совершенно прямыми и прямоугольно пересѣкающимися улицами. Гавань здѣшняя удобна, отмѣнно укрѣплена и по свѣжей своей водѣ имѣетъ многія преимущества передъ другими. Здѣсь есть 2 Англійскія церкви, собраніе Квакеровъ и 2 Синагоги. Домы всѣ низки, ровны и легко изъ кирпичей состроены, со многими окнами и дверьми для безпрестаннаго свѣжаго воздуха, отъ чего мало чувствуютъ сильный жаръ.

Портъ-Роялъ, бывшій главный и до 1692 года весьма богатый и цвѣтущій островъ. Въ немъ было 2000 прекрасно построенныхъ домовъ, и гавань его была изъ лучшихъ во свѣтѣ, въ которой болѣе 1000 большихъ кораблей весьма удобно могли стоять на якорѣ. Въ томъ же году весь городъ погибъ. Едва его опять выстроили, то чрезъ 10 лѣтъ потомъ онъ истребленъ былъ пожаромъ. Третіе бѣдствіе постигло его въ 1722 году, когда онъ ужаснымъ орканомъ обращенъ былъ въ груду камней. Съ того времени большая часть жителей переселись въ Кингстонъ. Нынѣ находятся въ немъ 200 домовъ, одна церковь,

госпиталь и Королевской корабельный магазинъ. Гавань защищается крѣпостію, которая изъ лучшихъ въ Западной Индіи.

Сан Яго де ла Вега или *Сланишь-Тоунъ*, нынѣшній главный городъ и мѣсто пребыванія правительства и знатнѣйшихъ чиновниковъ. Въ немъ 900 домовъ и 3000 жителей, изъ коихъ многіе весьма достаточны, отъ чего здѣсь и живутъ очень роскошно.

3. Сан-Доминго или Гаити.

Положеніе. Лежитъ на востокъ отъ Кубы и Ямайки, и простирается отъ 17° 17′ до 20° сѣверной широты и отъ 67° 35′ до 47° 15′ западной долготы.

Поверхность его полагаютъ до 1432 квадратныхъ миль.

Горы. Островъ сей весь въ горахъ, которыя однакожъ не утесисты, но непримѣтно понижаются и оканчиваются пространными, крайне пріятными равнинами. Мысовъ множество, и берега разсѣкаются безчисленными бухтами, изъ коихъ многія образуютъ преотмѣнныя гавани.

Водъ достаточно, какъ множество ручьевъ и судоходныхъ рѣкъ протекаетъ во всѣ стороны.

Климатъ чрезвычайно жарокъ, но весьма прохлаждается морскими вѣтрами; воздухъ всегда сыръ отъ того, что почти во весь годъ дожди идутъ, почему ржавчина и гнилость здѣсь весьма обыкновенны, и островъ нездоровъ. Орканы и землетрясенія случаются часто.

Почва, вообще разсуждая, чрезвычайно плодородна и способна къ разведенію всѣхъ Аме-

риканскихъ произведеній, которыя здѣсь отмѣнно удаются. Здѣсь есть цѣлые лѣса капустныхъ деревъ, пальмъ, кедровъ, вязовъ, дубовъ, сосенъ и другихъ деревъ, которыя выше и толще, какъ на прочихъ островахъ. Особенно же родится здѣсь: сахаръ, кофе, хлопчатая бумага, индиго отмѣнной доброты, какао, маніокъ, кассія, лихорадочная корка, имбирь, табакъ, померанцы, гваяковая смола, красильныя и другія дорогія дерева. Изъ царства животныхъ водятся цѣлыя стада рогатаго скота, на свободѣ бѣгающаго, много домашнихъ и дикихъ лошадей, свиньи, ослы. Воды изобилуютъ рыбой и черепахой; также есть въ превеликомъ множествѣ всѣ Западно-Индійскія птицы и пчелы. Изъ минераловъ имѣется золото въ горахъ и рѣкахъ, серебро, мѣдь, желѣзо, ртуть, магнитъ, морская и каменная соль, амбра.

Островъ сей открытъ Христофоромъ Колумбомъ въ 1492 году. Жители называли его Гаити, но онъ назвалъ его Испаніолой, а послѣ наименовали его Сан-Домингомъ. Обитатели, коихъ было болѣе милліона, составляли добродушный, миролюбивый народъ, который принялъ Испанцовъ весьма дружески; но съ ними поступлено было съ безчеловѣчнѣйшею жестокостію. Мужей, женъ и дѣтей, безъ разбору, истребляли въ происходившихъ сраженіяхъ, или они погибали отъ голода и мороваго повѣтрія, и такимъ образомъ въ коротkое время островъ обезлюдѣлъ. Въ послѣдствіи пребывали здѣсь Буканиры или Флибюстьеры, пока наконецъ французскіе поселенцы водворились здѣсь, и Франція получила по Рисвикскому миру въ 1697 году сѣверозападную лучшую и плодороднѣйшую часть остро-

ва, составлявшую 11,000 Англійскихъ квадратныхъ миль. Сіе поселеніе скоро процвѣло, и послѣ было конечно самымъ важнѣйшимъ владѣніемъ Франціи внѣ Европы. Въ 1794 году Франція по Базельскому миру получила и участокъ Испанской, и такъ весь островъ. Сія часть хотя была гораздо менѣе населена и не такъ воздѣлана; но вѣроятно, что вскорѣ бы также процвѣтала, естьлибъ не случилось сколь неожиданное, столь и крайне вредное произшествіе. Французской народной Конвентъ издалъ 4го Февраля 1794 года объявленіе, что всѣ Негры на Антильскихъ островахъ свободны и братья. Отважный Негръ Тусенъ-Лувертюръ возъимѣлъ потому великое намѣреніе основать республику Негровъ, умѣлъ сыскать себѣ приверженцовъ, и учредилъ новое государство на Французской образецъ, по видимому въ зависимости отъ Франціи. Однакожъ сія, усмотрѣвъ послѣдствія, приняла надлежащія мѣры покорить себѣ опять островъ. Туда отправили знатную силу; но воспослѣдовавшая война съ Англіею, помогавшею тогда Неграмъ, коварное увезеніе и внезапная смерть Тусена-Лувертюра и ослабленіе Французскаго войска отъ болѣзней учинило напослѣдокъ все покушеніе тщетнымъ: Французы принуждены были оставить островъ и сдаться Англичанамъ, а на островѣ Негры истребили всѣхъ бѣлыхъ безъ разбора пола и націй. Доминго, чрезъ 300 лѣтъ принявшій опять прежнее свое названіе Гаити, составляетъ нынѣ государство Негровъ, въ которомъ числится гораздо болѣе 600,000 душъ. Октября же 8 дня 1804 года Негрской Генералъ Дессалинъ провозглашенъ Императоромъ и вѣнчанъ въ Порт-о-Пренсѣ. Онъ при-

нялъ имя Якова I. Власть его неограниченна, и онъ присягалъ токмо сохранить независимость острова, быть всегда готовымъ пожертвовать своею жизнію за свободу народа и передъ смертію своею врученную ему высшею власть передать тому военному или гражданскому чиновнику, который заслугами своими и усердіемъ къ отечеству достойнѣйшимъ окажется. Онъ имѣетъ титулъ His Honour (его честь или Превосходительство). Изъ ненависти къ Французамъ отмѣненъ въ употребленіи бывшій на островѣ французскій и мѣсто онаго вводится Англійскій языкъ, и для того правительство завело училища въ разныхъ мѣстахъ.

Знатнѣйшія мѣста на островѣ суть:

1. Въ бывшей французской части:

Порт-о-Пренсъ, на западномъ берегу при большой бухтѣ, составляющей отмѣнную гавань, прекраснѣйшій и здоровѣйшій на всемъ островѣ городъ, но часто подверженъ землетрясенію, каковымъ онъ и въ 1770 году почти совсѣмъ былъ разоренъ. Отъ падающихъ съ холмовъ потоковъ городъ почти всегда въ туманѣ, не имѣя хорошей воды, которую должно доставать въ довольномъ разсто[illegible].

Леоганъ, также на западномъ берегу, въ плодоносной равнинѣ, съ хорошею [illegible], и прежде производилъ значительную торговлю. Здѣсь же находилось и Французское правительство.

Капъ Франсе, на сѣверной [illegible], въ пріятной, но болотной и нездоровой [illegible].

Сен-Никласъ, на сѣверозападной косѣ, съ гаванью.

2). Въ бывшей Испанской части:

Сан-Доминго, на южномъ берегу острова, большой и хорошо выстроенный городъ съ

хорошею гаванью и многими великолѣпными зданіями; былъ прежде мѣстомъ пребыванія Испанскаго Генер-лъ Губернатора и производилъ нарочитую торговлю.

Сан-Яго и *Сан Вега*, два маленькіе городка. Около Сан-Доминга лежатъ еще слѣдующіе острова:

Тортю или *Черепаховой*, на сѣверъ отъ западнаго конца Доминга.

Ла Вашь или *Коровей*, на югъ отъ западнаго конца Доминга, съ хорошею гаванію и весьма плодородною почвою, почему его и употребляли для пастьбы.

Самана, на восточной сторонѣ, узкою косою соединяется съ Домингомъ.

Сонъ, на юго-восточной сторонѣ.

Острова *Битенъ*.

4. Порто Рикко.

Положеніе. Лежитъ на востокъ отъ Сан-Доминга подъ 18° сѣверной широты и 49° и 5° западной долготы и есть самый передній изъ большихъ Антильскихъ острововъ.

Въ величину имѣетъ 200 квадратныхъ миль, и принадлежитъ къ прекраснѣйшимъ и пріятнѣйшимъ на свѣтѣ островамъ.

Горы. Внутренность пересѣкается горнымъ хребтомъ отъ востока на западъ. На сѣверной сторонѣ находится скалистый мысъ Пуэнте д'Аквиларъ; а въ берегахъ есть многія бухты, изъ коихъ нѣкоторыя составляютъ преотмѣнныя гавани.

Воды. Ключей и рѣкъ достаточно, и однѣхъ послѣднихъ считается 23, текущихъ съ сѣвера и юга въ море.

Климатъ Воздухъ здоровъ и соразмѣрно умѣренъ. Дожди бываютъ по большей части въ Іюнѣ,

Іюлѣ и Августѣ, и смягчаютъ жаръ, который бы безъ того, по прямому стоянію солнца, былъ весьма силенъ. Съ 3 часовъ утра до 6 бываетъ обыкновенно весьма свѣжо, съ 6 до 8 крайне жарко, а потомъ отъ подним ющаго я морскаго воздуха весьма сносно. Самое знойное время бываетъ въ 5 часовъ вечера.

Почва пріятно смѣняется долинами и равнинами и, кромѣ сѣверной половины, чрезвычайно плодоносна. Горы покрываются всякимъ полезнымъ дорогимъ лѣсомъ, между коимъ есть хорошій корабѣльный лѣсъ и всякія плодовитыя дерева, а особенно кокосы, плантаны, пальмы, лимоны, гранаты, сливы, смоквы, Ямайской перецъ, кассава. Также родится сарацинское пшено, сахаръ, кофе, табакъ, имбирь, кассія, мастика, хлопчатая бумага. Изъ животныхъ водится домашній и дикій рогатый скотъ, изъ Испаніи происходящій, лошади и лошаки, козы, овцы и свиньи, дикія птицы и Европейская живность, и также изобильно рыбы. Въ горахъ попадается золото, серебро, свинецъ и ртуть.

Островъ сей открытъ Колумбомъ въ 1493 году и названъ Сан-Жуаномъ; но когда послѣ построили главный городъ при гавани, которую по ея отмѣнности наименовали Порто Рикко, то и весь островъ получилъ сіе названіе. Не прежде 1509 года завели здѣсь Испанцы селеніе, но скоро принуждены были воевать съ многочисленными жителями, покорили ихъ себѣ и мало по малу ихъ истребили какъ мечемъ, такъ и тяжкими работами въ рудникахъ. Тогда островъ хотя не остался безлюднымъ, ибо разнаго рода люди прибыли сюда; однакожъ важнаго поселенія не составилось. Около 1500 свободныхъ жителей

съ нѣсколькими сотнями невольниковъ разводили столько хлѣба, овощей, сахару, табаку, какао, сколько имъ потребно было, и доставляли около 2000 воловьихъ кожъ и много лошаковъ для торгу. Въ 1765 году Испанской дворъ обратилъ свое вниманіе на здѣшнюю отличную гавань, укрѣпилъ городъ Порто Рикко или Сан-Жуанъ и дозволилъ всѣмъ кораблямъ свободное плаваніе къ сему острову, отъ чего онъ вскорѣ процвѣлъ.

Отсюда вывозятъ сахаръ, хлопчатую бумагу, кофе, сарацинское пшено, Турецкую пшеничку, табакъ, пашочу, имбирь, кассію, мастику, руку, соль, камедь, разнаго рода лѣсъ.

Главное мѣсто на островѣ есть

Порто Рикко, на полуостровѣ при мысѣ Пуэнте д'Аккиларъ; хорошо выстроенъ, многолюденъ и есть мѣстомъ пребыванія Губернатора и Епископа. Онъ защищается цитаделью; гавань его изъ лучшихъ, и отсюда производится нарочитый заповѣдной торгъ съ Англичанами и Французами. По причинѣ жаркаго климата здѣсь вмѣсто окончинъ со стеклами употребляютъ только споры и занавѣсы.

II. Малые Антильскіе острова.

Лежатъ на востокъ отъ большихъ Антильскихъ острововъ, между 11° и 19° сѣверной широты, и составляютъ кучу, дугообразно изгибающуюся отъ Порто Рикко до береговъ Южной Америки. Они также называются *Карибскими* и сахарными островами, первыми по прежнимъ ихъ кореннымъ жителямъ, а послѣдними потому, что сахаръ есть изъ главныхъ произведеній оныхъ.

Климатъ ихъ почти совсѣмъ таковъ, какъ на большихъ Антильскихъ островахъ, чрезмѣрно жарокъ и сыръ. Годовыхъ временъ бываетъ только два, сухое и влажное; бури и ураганы часто случаются; день и ночь почти всегда равны. Сіяніе мѣсяца по ночамъ здѣсь ярче, нежели въ Европѣ, такъ что можно читать самое мѣлкое письмо, и даже когда оно не свѣтитъ, то отъ сіянія млечнаго пути почти также бываетъ ясно. Планета Венера здѣсь кажется малою луною и такъ свѣтла, что отъ нее примѣтна тѣнь деревъ, домовъ и другихъ предметовъ.

Произведенія всѣ тѣ же, которыя вообще о Западной Индіи наименованы.

Острова сіи раздѣляются на *острова подъ вѣтромъ* (Windwarts) и *острова на вѣтру* (Leeward). Раздѣленіе сіе происходитъ отъ господствующаго въ Западной Индіи восточнаго вѣтра. Лежащіе болѣе на востокъ острова, получа прежде сей вѣтръ, нежели западные, называются островами подъ вѣтромъ, а тѣ островами на вѣтру. Однакожъ сіе названіе не принято единогласно: Испанцы и Французы причисляютъ Караибскіе острова къ подвѣтреннымъ; а всѣ прочіе, вдоль по берегамъ Терры-Фирмы, отъ запада къ востоку, къ островамъ на вѣтру; Англичане же называютъ только Барбадосъ островомъ на вѣтру, а всѣ прочіе подвѣтренными. Источники, вытекающіе на островахъ подъ вѣтромъ, стремятся всѣ къ лежащимъ на западъ странамъ; а на восточныхъ берегахъ совсѣмъ нѣтъ проточной воды.

Знатнѣйшіе изъ малыхъ Антильскихъ острововъ суть:

1. Дѣвичьи острова.

Лежатъ на востокъ отъ Порто Рикко, и простираются числомъ до 60. Они по большой части малы, сухи и безводны, отъ чего немногіе обитаемы. Главнѣйшіе изъ нихъ:

Датскіе острова.

1. *Св. Ѳомы*, на сѣверозападѣ, содержитъ 4 квадратныя мили поверхности и большею частію гористъ, но имѣетъ недостатокъ въ ключевой водѣ. Часть почвы еще не воздѣлана, а на воздѣланной родится сахаръ, Турецкая пшеничка, немного хлопчатой бумаги, ямсы, маніокъ, пататы померанцы, лимоны, бананы, и особливо табакъ. Мускиты причиняютъ здѣсь большое безпокойство.

Число жителей простирается до 650 бѣлыхъ и 4600 черныхъ.

Островъ Св. Ѳомы есть старѣйшее владѣніе Датчанъ въ Западной Индіи, и принадлежитъ имъ съ 1671 года; но онъ важенъ для нихъ болѣе по отмѣнной его гавани, нежели по своимъ произведеніямъ, потому что первая по положенію ея весьма удобна для заповѣднаго торгу съ Испанскими Западно-Индійскими островами.

Главное на немъ мѣсто есть:

Св. Ѳома, при безопасной и удобной гавани, могущей помѣстить около 100 большихъ кораблей, и защищаемой нѣкоторымъ природнымъ валомъ. Городъ сей состоитъ изъ одной главной улицы, съ красивыми, на Голландской образецъ выстроенными домами, но ради рыхлой почвы только въ одинъ ярусъ. Въ концѣ онаго находится Датская факторія, большое зданіе со многими магазинами.

Моравскіе братья имѣютъ здѣсь 2 миссіи, *Новой Гернгутъ* и *Ниски*, и занимаются преимущественно обращеніемъ Негровъ, и утверждаютъ, что обращенные ими Негры господамъ своимъ гораздо полезнѣе бываютъ, нежели языческіе или крещеные Датскими духовными.

2. *Сен-Жанъ*, на юго-востокъ отъ Св. Ѳомы, содержитъ 3 квадратныя мили поверхности, также гористъ, но почва его отмѣнная и щедро награждаетъ труды разводителей. Главное произведеніе есть сахаръ. Но онъ еще не совсѣмъ воздѣланъ. Здѣсь живутъ 200 бѣлыхъ и 2200 Негровъ. Датчане владѣютъ имъ съ 1719 года.

Вокругъ сего острова и Св. Ѳомы находится множество мѣлкихъ островковъ, отчасти обитаемыхъ, отчасти пустыхъ. Къ нимъ принадлежитъ *Раковой* островъ, на которой Датчане дѣлаютъ притязаніе. Онъ свое названіе имѣетъ отъ множества здѣсь водящихся большихъ морскихъ раковъ. На немъ много горъ и холмовъ, достаточно воды, и почва плодородная. Нынѣ онъ необитаемъ, но есть многіе слѣды прежнихъ жилищъ и человѣческой дѣятельности. Въ исходѣ 17 столѣтія Англичане завели здѣсь поселеніе, но были силою выпѣснены Испанцами. Въ 1717 году покушались Датчане основаться здѣсь, но ту же участь имѣли. Нынѣ сіи 3 народа, сообщась, пользуются имъ для рубки лѣсу, звѣриной и рыбной ловли; однакожъ ни которому не позволяется дѣлать здѣсь разведенія. Гавани здѣсь нѣтъ, но весьма удобныя и безопасныя рейды.

3. *Сен-Круа*, на югъ отъ Сен-Жана, есть знатнѣйшій изъ Датскихъ острововъ въ За-

[illegible] Индіи; содержитъ около 8 квадратныхъ миль поверхности, посредственно гористъ и отмѣнно плодоводенъ. Прежде воздухъ былъ крайне нездоровъ отъ частыхъ лѣсовъ, препятствовавшихъ свободному стремленію воздуха, но сожженіемъ ихъ весьма улучшенъ. Воды здѣсь недостаточно, почему и должно сбирать въ водоемахъ дождевую воду.

Островъ сей открытъ Испанцами, которые по своему обычаю истребили всѣхъ коренныхъ жителей, и потомъ оставили оный впустѣ. Около 1643 года въ одно время и Англичане и Голландцы старались утвердиться здѣсь, и хотя первые одержали верхъ, но въ 1650 году были вытѣснены Испанцами. Послѣ завладѣли имъ Французы; но въ 1696 году отъ притѣсненія финансовыхъ откупщиковъ оставили сей островъ и переселились въ Сен-Домингo, а въ 1733 году оный проданъ былъ Даніи за 32,000 фунтовъ стерлинговъ. Когда въ 1734 учреждена была Датская Западно-Индійская компанія, то получила она исключительное право торговать какъ съ симъ, такъ и съ другими Западно-Индійскими островами; однакожъ она столь худо исправляла свои дѣла, что Данія не получала ни какой пользы отъ своихъ владѣній. Потому въ 1764 году компанія сія была уничтожена, торговля съ сими островами для всѣхъ разрѣшена и Компаніи за уступку заплачено 2,200,000 талеровъ. Съ того времени примѣтно улучшились сіи поселенія, особенно на Сен-Круа, и прозведенія знатно умножились.

Число жителей простирается до 28,000, и между ими 25,000 Негровъ.

Здѣсь разводятъ сахаръ, который несравненно лучше того, который родится на Фран-

кузскихъ островахъ, и нѣсколько хлопчатой бумаги. Сверхъ того есть ямсъ, маніокъ, пататы, Англійскій горохъ, лимоны, померанцы, ананасы. Домашнихъ здѣшней породы животныхъ не водится, а изъ Европы мало по малу перевезена сюда всякая дворовая скотина, которая здѣсь и размножается; но отъ жару и происходящихъ потому испарений бываетъ не жирна, кромѣ овецъ и козъ, могущихъ скорѣе питаться сухимъ кормомъ.

Знатнѣйшія мѣста на островѣ суть: *Христіанштадъ*, главный городъ, лежитъ на восточной сторонѣ при небольшой гавани, выстроенъ довольно правильно. Въ немъ пребываетъ Губернаторъ всѣхъ Датскихъ острововъ. Находящаяся возлѣ крѣпость называется *Христіансверъ*.

Фридрихсштадъ на западной сторонѣ.

Миссіонныя селенія *Фридрихсталь* и *Фридрихсбергъ*.

Англійскіе острова.

Хотя Англичанамъ принадлежатъ многіе изъ Дѣвичьихъ острововъ, но только слѣдующіе заслуживаютъ быть замѣчены:

1. *Анегада*, необитаемъ, но имѣетъ хорошія пастьбища; почему жители сосѣдственныхъ острововъ преимущественно пользуются онымъ для скотоводства.

2. *Сланишь-Тоунъ* или *Вирджинъ-Горда*, обитаемъ и содержитъ 3 квадратныя мили.

3. *Тортола*, также обитаемъ, имѣетъ 4 квадратныя мили поверхности.

Всѣхъ жителей на Англійскихъ Дѣвичьихъ островахъ 9000, въ томъ числѣ болѣе 6000 Негровъ. Они занимаются болѣе скотоводствомъ, произведеніемъ жизненныхъ припа-

совъ и нѣсколько хлопчатой бумаги и сахару. Главный вывозъ отсюда состоитъ въ кожахъ.

2. Островъ Св. Евстафія.

Лежитъ на юго-востокъ отъ Дѣвичьихъ острововъ и содержитъ около 1 квадратной мили поверхности. Онъ состоитъ собственно изъ двухъ горъ, между коими простирается узкая долина. Западная изъ сихъ горъ показываетъ всѣ признаки огнедышущей горы и до самаго низу пуста. Замѣчательно, что не взирая на частые дожди, вода въ ней не накопляется, но вѣроятно скрытными выходами просачивается. Воздухъ хотя здоровъ, но недостаетъ ключей и рѣкъ, и островъ часто терпитъ отъ грозныхъ урагановъ. Берега высоки, каменисты и по природою обезопасены отъ нападеній. Настоящей гавани нѣтъ, а только большая рейда, гдѣ всѣ корабли должны выгружаться и нагружаться.

Число жителей не всегда равно, и въ военное время несравненно болѣе, нежели въ мирное.

Здѣсь разводятъ Турецкую пшеничку, немного табаку, очень много сахару, разнородныя Индійскія смоквы, кокосы, померанцы, лимоны и разный Европейской овощь.

Островъ сей не столько ради своихъ произведеній, какъ по причинѣ обширнаго заповѣднаго, особенно въ военное время производимаго торга, важенъ. Онъ есть изъ первѣйшихъ складочныхъ мѣстъ для Западно-Индійской торговли, и получаетъ чрезвычайную выгоду отъ войнъ между Испаніею, Франціею и Англіею, будучи всегда по имени неутральнымъ. Даже самыя воюющія державы здѣсь безпрепятственно отправляютъ торговлю, когда прерваны всѣ другія торговыя сообщенія.

Островъ сей сперва въ 1629 году занятъ нѣсколькими изъ Сен-Христофа изгнанными Французами; а по добровольномъ ихъ удаленіи въ 1635 году взятъ Голландами во владѣніе и отданъ нѣкоторымъ Флиссингскимъ купцамъ. Сіи водворили здѣсь нѣсколько сотъ семей, которыя однакожъ въ послѣдствіи вытѣснены были Англичанами; но по заключенному въ Бредѣ 1661 года миру онъ достался опять Голландіи.

Находящійся здѣсь городъ стоитъ отчасти на берегу, отчасти на прилежащей горѣ, гдѣ есть и твердая крѣпость. Въ немъ находятъ многіе всегда изобильно разными товарами наполненные магазины.

Изъ Голландіи получаетъ островъ множество корабельныхъ и военныхъ потребностей, разные жизненные припасы, вина, водки, мануфактурные товары, особенно полотняные, желѣзные и стальные, Ниренбергскіе, стеклянные, Восточно-Индійскія полотна, пряности, что все опять отправляется на сосѣдственные острова. Напротивъ того привозится сюда тьма Испанскихъ, Англійскихъ, Датскихъ и другихъ колоніальныхъ товаровъ, такъ что ежегодно могутъ ими нагружать 40 и 50 кораблей въ Голландію.

3. Островъ Сава.

Сей малый, также Голландскій островъ лежитъ на сѣверо-западъ отъ Св. Евстафія, и есть утесистая, на верху своемъ хорошимъ черноземомъ покрытая, около одной квадратной мили поверхности имѣющая и отъ песчаныхъ мѣлей весьма неприступная скала; да и море при берегахъ такъ мѣлко, что мож-

но видѣть камни на днѣ. Воздухъ крайне чистъ и здоровъ, и во всей Западной Индіи люди, особливо женщины, не имѣютъ такого свѣжаго вида, какъ здѣсь. Около острова бываетъ изобильная рыбная ловля. Частые дожди вознаграждаютъ недостатокъ ключей и отмѣнно способствуютъ растѣніямъ.

Жители состоятъ изъ 50 Европейскихъ семей со 150 Неграми. Они разводятъ всякіе садовые плоды, нѣсколько индиго и хлопчатой бумаги, которую они прядутъ и болѣе на чулки издѣлываютъ. Вообще же они трудолюбивы, умѣренны и общежительны. Какъ у нихъ нѣтъ мяснаго ряда, то жители, какъ сказываютъ, по очереди бьютъ свою скотину и попеременно ѣдятъ другъ у друга.

4. Островъ Св. Мартина.

Лежитъ подъ 18° 15′ сѣверной широты, имѣя въ окружности 17 или 18 морскихъ миль. На немъ все почти горы, которыя изъ средины простираются къ морю. Почва вообще камениста, суха и не очень плодородна. Воздухъ чистъ и здоровъ, и хорошей воды достаточно. Около береговъ находятся многія мѣлкія и большія озера, образуемыя наносимымъ пескомъ, и весьма обильныя рыбою. Гавани нѣтъ; напротивъ чего есть вездѣ хорошее якорное мѣсто, и море столь тихо и безбурно, что вездѣ можно стоять безопасно. На островѣ есть много камедь точащихъ деревъ, свѣчныя дерева, коихъ почепькіе сухіе куски употребляются вмѣсто свѣчь, и камедью изобилуя, издаютъ весьма пріятный запахъ; табакъ, почитаемый лучшимъ изъ родящагося на всѣхъ Карибскихъ островахъ; черепахи, красные гуси, попугаи, горлицы и другія пти-

цы. Прибрежныя озера содержатъ много соли.

Голландцы сперва поселились въ 1638 году въ южной половинѣ, а вскорѣ потомъ и французы въ сѣверной. Но и другіе въ одно время были выгнаны Испанцами, но опять въ 1648 году осѣлись, и тогда соединились между собою для взаимнаго вспоможенія.

а) *Голландская часть* не столь плодородна, какъ другая половина; но Голландскимъ трудолюбіемъ воздѣлана и лѣсиста. Меньшая часть жителей суть Голландцы; но болѣе Англійскаго происхожденія, и говорятъ по Англійски и проч. Настоящіе, немного семей составляющіе Голландцы, даже стыдятся быть таковыми, и потому многія жены передъ родами переправляются на сосѣдственной островъ Ангиллу, чтобъ толь о дѣти ихъ могли родиться на Англійской землѣ. Сіе поселеніе разводитъ болѣе сахару и хлопчатой бумаги, а также нѣсколько кофе и табаку и много живности для сосѣдственныхъ острововъ. На соленыхъ озерахъ въ Іюлѣ и Августѣ мѣсяцахъ невольники съ утра до вечера собираютъ соль, плавающую на поверхности. Ее много отправляютъ на сосѣдственные острова, но больше идетъ въ Сѣверо Американскія области, которыя получаютъ также ромъ и сахаръ, добываемый здѣсь.

б) *Французская часть* менѣе Голландской, и въ оной также разводятъ хорошій сахаръ, хлопчатую бумагу, немного табаку, кофе. Поселенцы Голландской части имѣютъ и здѣсь нѣсколько разведеній, которыя воздѣлываютъ своими невольниками; а потому Голландцы получаютъ большую пользу отъ сего острова.

5. Островъ Ангилла.

Ангилла или Угревой островъ, называемый такъ по искривленному его виду, лежитъ на сѣверъ отъ Св. Мартина, и содержитъ 4 квадратныя мили поверхности. Онъ по большей части ровенъ, и почву имѣетъ почти всю мѣловатую, которая однакожъ весьма плодородна, не смотря на то, что нѣтъ ручьевъ. Климатъ здѣсь жаркой и не рѣдко бываютъ совсѣмъ сухіе годы. Островъ весьма лѣсистъ, и на немъ водится премножество козъ и овецъ, доставляющихъ жителямъ большее пропитаніе. Здѣсь же разводятъ сахаръ, хлопчатую бумагу и табакъ. Въ сухіе годы получается много соли изъ солянаго озера.

Сей островъ принадлежитъ Англіи, и хотя онъ не важенъ, но состоитъ подъ управленіемъ Вице-Губернатора, избираемаго всегда изъ природныхъ жителей, и утверждаемаго Губернаторомъ острова Антигуи. Жители сохраняютъ еще независимый и дикій нравъ своихъ предковъ.

6. Островъ Варѳоломея.

Островъ Варѳоломея (Barthelemy) лежитъ на югъ отъ Св. Мартина и содержитъ 2¾ квадратныя мили поверхности. Онъ гористъ, сухъ и по себѣ неплодороденъ, какъ горы его только скалы, а долины по большой части песчаны. Сверхъ того на немъ нѣтъ ни ключей, ни рѣкъ; почему и должно собирать дождевую воду въ водоемахъ. Климатъ здоровъ; сильный жаръ умѣряется пріятнымъ восточнымъ вѣтромъ и небо всегда ясно и чисто. Жители доживаютъ глубокой старости, и не знаютъ почти никакихъ болѣзней, кромѣ въ

Іюлѣ мѣсяцѣ нѣкотораго простуднаго кашля; но пріѣзжающіе сюда Европейцы, пока не привыкнутъ, страждутъ поносомъ, простудами и сыпями, глазными болями и такъ называемымъ солнечнымъ ударомъ. Островъ изобилуетъ солью, а въ высокихъ берегахъ своихъ известковымъ камнемъ. Большая часть его поросла еще лѣсомъ и частымъ кустарникомъ. Здѣсь есть померанцевые плоды, гваяковыя, копаивыя, мыльныя, тыковыя, красное и желѣзное дерева, тамаринды, сассафрасъ, сабуръ. Изъ животныхъ совсѣмъ нѣтъ дикихъ млекопитающихся, но множество козъ и всякія птицы и рыба. Особенно тамошенъ родъ блохъ, водящихся въ золѣ, въ пыли и тыкатомъ сахарномъ тростникѣ, непримѣтно забивающихся подъ ножные ногти и причиняющихъ опасные череда. Есть также скорпіоны, коихъ ужаленіе однакожъ не опасно. Берега такъ усѣяны подводными камнями, что для грузныхъ кораблей невозможно подходить; напротивъ чего есть очень хорошія гавани.

Островъ сей занятъ былъ сперва Французами около 1648 года, потомъ отнятъ Англичанами и опустошенъ, но послѣ опять первымъ отданъ. Французы однакожъ по видимому не весьма его цѣнили, какъ они не подкрѣпляли жителей надлежащимъ образомъ, не защищали ихъ отъ Англійскихъ каперовъ и предоставили его въ 1784 году Швеціи, которая давно уже имѣть желала владѣніе въ Западной Индіи. Въ то время было на немъ около 900 жителей, въ томъ числѣ 400 бѣлыхъ и 500 Негровъ. Они разводятъ отъ трехъ до четырехъ сотъ кипъ хлопчатой бумаги, почитаемой лучшею въ Западной Индіи; также нѣсколько сахару, который однакожъ большею

частію изѣлываемся въ патоку, какао, табакъ и маніокъ. Вмѣсто хлѣба сѣютъ родъ голки или Бухарскаго проса, которое растетъ очень скоро и приноситъ 150 и 160 зерно.

Главное мѣсто на островѣ есть *Густавіа*, съ 600 жителей.

Каренажъ, вольная гавань.

7. Острова Св. Христофора, Невисъ, Монферратъ, Антигуа.

а) Островъ *Св. Христофора*, Англичанами Сенп-Китсъ называемый, лежитъ на югъ отъ Св. Варѳоломея и содержитъ 4 квадратныя мили поверхности. Внутренность его состоитъ вся изъ горъ, изъ коихъ Маунт-Майзери или обѣдственная гора имѣетъ 3711 футовъ вышины. Она свое названіе получила отъ неосторожнаго человѣка, хотѣвшаго взобраться на нее, но упавшаго и убившагося до смерти. Также замѣчательна Сѣрная гора, имѣющая на вершинѣ своей пещеру, въ которой находятъ множество сѣры, и отнкуда безпрестанно выходитъ дымъ. По причинѣ сихъ и многихъ другихъ горъ внутренность острова еще мало изслѣдована. Изъ подошвъ ихъ истекаютъ многіе источники, которые однакожъ въ сухое годовое время пересыхаютъ. Самъ по себѣ жаркой климатъ отъ прохладныхъ вѣтровъ дѣлается пріятнымъ и умѣреннымъ; день и ночь почти всегда равной долготы, и безъ дождливаго годоваго времени и орканонъ здѣсь было бы безпрерывное лѣто; почему Сенп-Китсъ причисляется къ самымъ пріятнѣйшимъ островамъ Западной Индіи. Почва его рыхла и песчана и чрезвычайно способ-

на къ произведенію почти всѣхъ Западно-Индійскихъ растѣній; только горы дики, каменисты и безплодны. Отъ природы растутъ здѣсь матерый всегда зеленѣющіе лѣсъ, возносящійся между горами и содержащій капустныя, мастиковыя и другія дерева. Также родятся здѣсь дыни, арбузы, бананы, папаны, Турецкая пшеничка, перецъ. Животныя тѣ же, какія на всѣхъ Карибскихъ островахъ. Много водится особаго рода ящерицъ, называемыхъ рокетъ, у которыхъ переднія лапы долѣе заднихъ, и желтыми и синими крапинками испещренная кожа походитъ на поблеклый листъ. Изъ птицъ замѣчательны ориноковой орелъ и выпъ; есть также лебеди, колпицы, бабы, филины и разные голуби. Въ густыхъ лѣсахъ водится тьма обезьянъ, которыя по ночамъ оттуда выходятъ и крадутъ папаны и другіе плоды. Дикихъ пчелъ премножество, а домашнихъ не держатъ. Соли весьма изобильно, особенно въ одномъ озерѣ, изъ котораго солнце извлекаетъ воду въ сухое время и на днѣ оставляетъ соляную кору, совершенно подобную горному хрусталю. Также есть теплые ключи, употребляемые для купанья.

Островъ сей открытъ Колумбомъ на первомъ его плаваніи въ Америку и названъ имъ Св. Христофоромъ, а Сенп-Китсомъ именовали его Англичане. Въ 1623 году пристали здѣсь и Англичане и Французы въ одно время и завладѣли островомъ именемъ своихъ Государей. Тогда онъ обитаемъ былъ Карибами, съ которыми Испанцы были въ такомъ добромъ согласіи, что большихъ своихъ часть здѣсь оставляли для пользованія. Новые завладѣльцы потомъ, получа подкрѣпленіе изъ Ан-

гліи и Франціи, разд'ѣлили между собою островъ, мало по малу истребили Карибовъ и сначала жили весьма мирно между собою. Англійское поселеніе было однакожъ успѣшнѣе Французскаго, получая болѣе всѣ можения отъ своего государства. Хотя въ 1627 году Испанцы напали на тѣхъ и другихъ и большую часть поселенцовъ увезли; но ихъ все еще довольно осталось для продолженія разведеній. Въ 1688 году, когда между Англіею и Франціею произошла война, и здѣсь начались враждебныя дѣйствія и Французы совсѣмъ выгнѣснили Англичанъ. На слѣдующій годъ сіи послѣ нѣе завоевали островъ и были единственные его обитатели. По Рисвикскому миру хотя Французы получили обратно свою часть, но по Утрехтскому миру въ 1613 году уступили ее совсѣмъ Англичанамъ. Въ 1782 году Французы завоевали островъ, но въ 1783 опять отдали Англіи.

Нынѣшніе жители простираются числомъ до 4000 бѣлыхъ, 26,000 Негровъ невольниковъ 200 вольныхъ Негровъ и Мулатовъ. Отсюда доставляется много сахару и хлопчатой бумаги; и вообще островъ сей, по Ямайкѣ, составляетъ важнѣйшее владѣніе Англичанъ въ Западной Индіи.

На немъ находятся два порядочные города, нѣсколько крѣпостей и много самыхъ пріятныхъ мызъ. Замѣчательны:

Басъ-Теръ, главный городъ острова, построенный Французами. Въ немъ есть красивые каменные и деревянные домы и между прочими зданіями ратуша, большая церковь и гошпиталь. Близъ него находится

Лондондерри, крѣпость на боку горы, осѣняемой высокими всегда зелеными деревами.

Она выстроена изъ плинтуса и кирпича, имѣетъ церковь и большіе каменные водоемы. При ней находится прекрасный садъ, въ которомъ растутъ пріятнѣйшіе Европейскіе и Американскіе цвѣты и растѣнія.

Сандилонитъ, городъ.

Такъ какъ здѣсь весьма пристрастны къ сельской жизни, то и есть множество весьма пріятныхъ мызъ съ садами, бесѣдками, аллеями, водометами и проч.

6) *Нейсъ*, малый, также Англичанамъ принадлежащій островъ, лежитъ въ 3 или 4 морскихъ миляхъ на юго-востокъ отъ прежняго. Онъ собственно есть только высокая, изподволь поднимающаяся, деревами поросшая гора. Воздухъ весьма жарокъ, и особенно въ Сентябрѣ нездоровъ, и также случаются здѣсь частые ураганы. Ручьевъ здѣсь много, но они нерѣдко прибываютъ и причиняютъ вредъ. Почва весьма плодородна, особенно въ долинахъ; напротивъ чего возвышенности каменисты и чѣмъ далѣе къ вершинѣ, тѣмъ болѣе уменьшается плодородіе. Здѣсь родятся померанцы, лимоны, огурцы; но главное произведеніе есть сахаръ. Изъ животныхъ водятся лошади, рогатый скотъ, лошаки и ослы; овцы волосистыя, которыя дважды въ году ягнятся и всегда приносятъ по 3 и 4 ягненка; свиньи, дающія отмѣнно вкусное мясо, будучи кормлены Турецкой пшеничкой, папаями и выжимками сахарнаго тростника; кролики, гуси, утки, индѣйки, голуби. Здѣсь есть ящерицы, имѣющія съ хвостомъ 10 футовъ въ длину. Замѣчательны: сухопутная щука, у которой вмѣсто плавальныхъ перьевъ четыре коротенькія ножки, рыломъ же весьма сходна со щукою; солдатъ-улитка, имѣющая соб-

ственнаго черепа, но помѣщающаяся въ другія пустые черепы и прибывая въ величину, ищущая всегда другихъ; муховловка, маленькое летающее насѣкомое, истребляющее въ домахъ мухъ и другую гадину.

Первое поселеніе здѣсь основано въ 1628 году Англичанами съ острова Св. Христофора, и вскорѣ такъ усилилось, что въ 1688 году было болѣе 10,000 бѣлыхъ и 20,000 Негравъ. Но въ слѣдующемъ году повальная болѣзнь истребила болѣе половины, а послѣ страшное землетрясеніе почти въ конецъ опустошило островъ. Въ 1706 напали на него Французы и разграбили его, а въ 1707 еще болѣе разоренъ онъ страшнымъ орканомъ. Столь частыя бѣды привели его въ крайній упадокъ, и по нынѣ еще ощущаетъ онъ послѣдствія того.

Нынѣ жителей на немъ 1000 бѣлыхъ и 8420 Негровъ, которые отмѣнно хорошо его воздѣлали. Онъ отъ подошвы до вершины покрытъ разведеніями, на которыхъ добываютъ хлопчатую бумагу, табакъ и сахаръ. Послѣдняго болѣе всего разводятъ, и часто получаютъ отъ 3 до 4 милліоновъ фунтовъ, и платятъ имъ жалованье чиновникамъ. Бывало иногда 50 и 60 кораблей съ сахаромъ отправляли отсюда въ Европу.

Островъ сей не имѣетъ ни одной хорошей гавани; а только на юго-восточной сторонѣ есть рейда, гдѣ корабли между подводными камнями и отмѣлями могутъ безопасно стоять на якорѣ; но когда случается орканъ, то они выходятъ въ море и, когда можно, пристаютъ у Антигуи.

Единственный городъ на островѣ есть *Чарльсъ-Таунъ*, на южномъ берегу, гдѣ нахо-

дится помянутое якорное мѣсто. Въ немъ есть прекрасные домы, большіе магазины и защищается крѣпостію.

в) Островъ *Монферратъ* лежитъ на югозападъ отъ Невиса и содержитъ 2 съ половиною квадратныя мили поверхности. Онъ имѣетъ яйцеобразной видъ, на немъ много кедрами, кипарисомъ, желѣзнымъ деревомъ и мускусовою травою покрытыхъ горъ. Долины хорошо наводнены и плодородны; а климатъ и естественныя произведенія тѣ же, какія у другихъ сосѣдственныхъ острововъ.

Онъ открытъ Христофоромъ Колумбомъ въ 1493 году. Первое его заселеніе учинено въ 1632, когда колонія съ острова Св. Христофора прислана была сюда. Около 1668 году завоевали его Французы, и какъ Англичане прехрабро защищались, изъ безразсудной мести почти совсѣмъ разорили. Въ 1733 году опустошенъ онъ былъ страшнымъ ураганомъ, истребившимъ почти всѣ сахарныя разведенія.

Нынѣ на немъ жителей 1300 бѣлыхъ и 10 тысячъ Негровъ. Они ежегодно разводятъ отъ 5 до 6 милліоновъ фунтовъ сыраго сахару, также индиго и хлопчатую бумагу, которой много вывозится. Весьма невыгодно для острова, что онъ не имѣетъ ни гавани, ни безопасной рейды. Въ случаѣ бурь корабли должны тотчасъ выходить въ открытое море, чтобъ не разбиться о берега. Главное мѣсто есть *Плимутъ*.

г) Островъ *Антигуа*, лежитъ на востокъ отъ Св. Христофора и Невиса и содержитъ болѣе 5 квадратныхъ миль поверхности. Онъ почти совсѣмъ круглой, имѣетъ около береговъ множество опасныхъ подводныхъ камней

и нѣсколько отмѣнныхъ гаваней. Жаръ здѣсь чрезмѣрно великъ. Обыкновенно наступаетъ около 9 часовъ утра, и онъ былъ бы совсѣмъ несноснымъ, естьли бъ не дулъ благотворный восточный вѣтръ. Вечера весьма прелестны, но опасны по причинѣ сильной росы, причиняющей смертельныя простуды. Отъ крайняго жара тонетъ высыханіе въ трубы, отъ чего часто бываютъ и скоро распространяющіеся пожары. Въ южной сторонѣ островъ гористъ, гдѣ Шекерлейскія горы образуютъ прелестную, до вершинъ возвышующуюся, Прочая часть равна, нѣсколько песчана и весьма плодородна. Рѣкъ и ручьевъ нѣтъ, но сей недостатокъ вознаграждается частыми дождями, скопляемыми въ водоемахъ; однакожъ въ сухіе годы вода такъ рѣдка, что иногда ее вымѣниваютъ на ромъ и вино, и ее привозятъ съ сосѣдственныхъ острововъ, особенно съ Св. Христофора, на продажу. Ее пропускаютъ сквозь цѣдильные Барбадосскіе камни для очищенія отъ насѣкомыхъ и дряни. Здѣсь растутъ тамаринды, дѣлающіе своими густыми вѣтьвями и частыми листьями весьма пріятную тѣнь, капустныя пальмы, тыковныя дерева, померанцы и апельсины, ямсъ, множество ананасовъ, маніокъ, удивительно много сахару, Европейская огородная овощь, которая однакожъ не размножается сѣмянами. Здѣсь же водятся дикія утки и кулики, но мало мѣлкихъ птицъ, изъ коихъ колибріи прекраснѣйшія; а пѣвчихъ птицъ совсѣмъ нѣтъ. Рыбы изобиліе, а изъ черепахъ особенно замѣчательна зеленая или исполинъ, которая на черепѣ своемъ подымаетъ 6 и 8 человѣкъ и съ ними уползаетъ, а мясо ея очень вкусно и дорого продается; сверхъ того на ос-

ровъ дичи болѣе, нежели на какомъ либо изъ Карибскихъ. Изъ гадинъ множество крысъ, причиняющихъ большой вредъ сахарнымъ разведеніямъ, разнородные муравьи, змѣи, ящерицы, саранча, мускиты, скорпіоны, многоноги. Изъ домашней скотины водятся: множество рогатаго скота, козъ, свиней и живности.

Первое поселеніе учинено здѣсь Англичанами въ 1650 году, но процвѣтаніе оное спало только около 1680, когда Англійскій Губернаторъ Барбадоса Кодрингтонъ переѣхалъ сюда жить. 1681 и 1689 годы были для острова весьма пагубны по опустошительнымъ ураганамъ. Въ 1760 году Негры сдѣлали заговоръ и хотѣли во время бала подорвать или умертвить всѣхъ бѣлыхъ; но сіе было открыто. Нынѣ островъ находится въ цвѣтущемъ состояніи и для Англіи весьма важенъ.

Число жителей простирается до 50,000 душъ, и между ими 45,000 Негровъ.

Островъ раздѣляется на 5 приходовъ и содержитъ:

Сент-Джонс-тоунъ, главный городъ, на сѣверо западной сторонѣ и изъ прекраснѣйшихъ въ Западной Индіи, съ весьма удобною гаванью и 2 крѣпостьми.

Инглишъ Гарборъ, отмѣнная большая и безопасная гавань, окруженная высокими горами, преломляющими силу вѣтровъ. Здѣсь есть арсеналъ и Королевская корабельная верфь.

Грессилъ, миссія Моравскихъ братьевъ.

Острова Св. Христофора, Невисъ, Ангилла, Монсеррать и Антигуа составляютъ Англійскую Губернію. Губернаторъ имѣетъ пребываніе въ Джонс-тоунѣ, а на другихъ островахъ опредѣлены Вице Губернаторы съ Совѣтомъ и Собраніемъ Депутатовъ.

8. Островъ Гваделупа.

Лежитъ на югъ отъ Антигуи. Онъ морскимъ рукавомъ, имѣющимъ въ глубину много что 40 саженей, и солёною рѣкою называющимся, раздѣляется на 2 части, изъ коихъ восточная именуется Гранд-Теръ, а западная Басъ-Теръ, и такъ это собственно только 2 острова подъ однимъ именемъ. Обѣ части весьма гористы, особливо западная, во внутренности коей все страшныя скалы. Замѣчательна отъ прочихъ огнедышущая сѣрная гора, изъ жерла которой безпрестанно выходитъ густой, черной съ искрами дымъ. Въ ея вышней странѣ не видать ничего, кромѣ сѣры и пепла, и во многихъ ея трещинахъ слышна кипящая сѣра; также на бокахъ ея есть нѣсколько озеръ, содержащихъ горячую воду. На вершинѣ, гдѣ господствуетъ сильная стужа, растетъ только на горопникъ и рѣдкіе мхомъ обросшіе кусты; средняя же часть и подошва горы покрыты высокими деревами и травами. Какъ на сей, такъ и на другихъ горахъ Бас-Тера истекаютъ многіе ручьи, весьма выгодно наводняющіе землю; на Гранд-Терѣ ихъ напротивъ мало. Воздухъ на Бас-Терѣ чистъ и пріятенъ, а почва весьма плодородна; на Гранд-Терѣ же климатъ непріятенъ и нездоровъ, и почва не столь плодоносна. Сія часть имѣетъ нѣсколько столь просторныхъ бухтъ, что корабли могутъ въ нихъ стоять въ безопасности отъ всякихъ бурь. Обѣ части содержатъ около 50 квадратныхъ миль поверхности.

Изъ растѣній на Гваделупѣ природны: копаиное дерево; молочной кустъ, изъ коего волокна выжимаютъ млечную воду; корибаріевое

дерево, дающее очень хорошую камедь. Но главныя произведенія суть сахарь, табакъ, кофе, хлопчатая бумага, индиго, какао, сарацинское пшено, Турецкая пшеничка, картофель, нѣкоторыя пряности. Изъ птицъ замѣчательна чорнова птица, называемая шак! по черноть своихъ перьевъ, днемъ пребывающая по парно въ ущельяхъ и пещерахъ, а почью вылетающая на рыбную ловлю. Въ морѣ изобильно черепахъ, тюленей и рыбы. Пчелъ множество, но онѣ совсѣмъ отличны отъ Европейскихъ: онѣ мѣлки, черны, безъ жала, и ульи свои строятъ только въ дуплахъ; также не дѣлаютъ онѣ ячеекъ, но сбираютъ медъ свой въ восчяные пузырьки, величиною съ голубиное яйцо. Безпокойно насѣкомое равешъ, похожее на клопа, которое изгрызаетъ и гадитъ все; однакожъ оно истребляется большими пауками. Изъ минераллова самородная въ упомянутой горѣ сѣра есть важнѣйшая; ее множество собираютъ и продаютъ Негры. Окаменѣлаго дерева премного.

Гваделупа открыта Колумбомъ. Первое поселеніе на ней заведено въ 1635 году, когда прибыли сюда многіе Французскіе ушлецы, которые однакожъ большею частію погибли отъ недостатковъ и нужды, или были изгнаны, за крайнюю ихъ добродушнымъ Караибомъ неблагодарность и вѣроломство. Только возобновляемыми опытами и часто перемѣняемыми мѣрами удалось доставить оному нѣкоторую прочность и благосостояніе. Въ 1759 островъ былъ завоеванъ Англичанами, которые удержали его до 1763 года. Въ продолженіе сего времени учинено много разведеній, привезено множество свѣжихъ невольниковъ и улучшено процвѣтаніе поселенія. Въ революціонную вой-

ну, въ 1793 году, оный былъ отнятъ у Англичанъ, но въ 1794 опять ими завоеванъ.

Замѣчальныя мѣста суть:

а) На Бас-Терѣ:

Бастеръ, главный городъ всего острова, на юго-западномъ концѣ при море и при рѣкѣ того же имени. Улицы въ немъ правильныя, и строенія прекрасныя, изъ коихъ многіе въ 3 круга. Въ главной улицѣ есть прекрасное гулянье изъ тамариндовыхъ деревъ, гдѣ по вечерамъ всегда прохаживаются именитые обыватели. Мѣстами есть водометы съ прекрасною и здоровою водою, а также окруженъ городъ многими прелестными садами, снабженными проточною водою. Близь города находится хорошая крѣпость.

Ле Пти Кю де Сакъ, на восточной сторонѣ, недалеко отъ большой рейды тогожъ названія, въ которой корабли всякой величины безопасно стоять могутъ на якорѣ.

б) На Гранд-Терѣ:

Пуант-а-Питръ, при южномъ входѣ въ соляную рѣку, правильно выстроенъ, со многими отмѣнными зданіями, крѣпостью, а далѣе извнѣ батареею, могущею доставать по устью рѣки. Съ сухаго пути онъ закрытъ болотомъ.

Бухта *Св. Маріи*, на восточной сторонѣ, хорошее якорное мѣсто.

Къ Гваделупской Губерніи принадлежатъ еще острова:

1 *Дезидерадъ*, на 4 или 5 миль на востокъ отъ Гранд-Тера, имѣетъ въ длину 4, а въ ширину не болѣе 2 Французскихъ миль. Почва его чрезвычайно суха, но отчасти весьма плодородна и отмѣнно способна къ разведенію сахара и хлопчатой бумаги. Въ войнѣ онъ есть весьма удобное убѣжище для каперовъ, имѣя хорошія гавани.

Колумбъ открылъ его въ 1493 году. На немъ родится нѣсколько кофе и отмѣнная хлопчатая бумага.

2) *Мари Галантъ*, въ 6 миляхъ на югъ отъ Грандтеры, имѣетъ въ окружности 15 Французскихъ миль и весьма холмистъ. Вдоль восточнаго берега простираются высокія скалы столь утесистыя, какъ будто искуствомъ такъ обсѣчены. Въ нихъ множество ущелинъ, въ которыхъ гнѣздятся Тропическія птицы. На островѣ много небольшихъ рѣкъ и озерковъ свѣжей воды; также поросъ онъ густо деревами и производитъ много дикой корицы, а болѣе кофе, какао и хлопчатой бумаги, и почва его вообще чрезвычайно плодородна.

3) *Ле Сентъ* или *Святые* острова, купа шести мѣлкихъ острововъ на югъ отъ Гваделупы. Хотя они не имѣютъ достаточно воды, однакожъ почва ихъ весьма плодородна, и производитъ кофе и хлопчатую бумагу.

9. Островъ Доминика.

Лежитъ на югъ отъ Гваделупы, имѣя въ величину около 12 квадратныхъ миль. Онъ весьма гористъ, особенно въ срединѣ, гдѣ находятся почти невосходимыя высоты, съ коихъ стремятся многіе ручьи и рѣки, въ томъ числѣ и судоходныя. При берегахъ хотя нѣтъ собственныхъ гаваней, но безопасныя привальныя мѣста. Почва весьма плодородна, и на бокахъ горъ растутъ прекраснѣйшія на свѣтѣ дерева, именно: кампешевое дерево, дикая корица, бананы. Сверхъ того производятся какао, кофе, сахаръ, табакъ, индиго, маніокъ, бананы, смоквы, пататы, ямсъ. Изъ животныхъ водятся лошади, рогатый скотъ, ослы

и лошаки, овцы, козы и свиньи, разнаго рода живность, а въ водахъ изобильно рыбы. Замѣчательна здѣсь змѣя съ собачьею головою. Она въ 2 фута длины, и толщиною въ руку. Голова у нее толстая и коротка, пасть походитъ на собачій зѣвъ, и она также кусаетъ, какъ собака. Жретъ охотнѣе птицъ, подстерегая ихъ на деревахъ. Жиръ ея употребляется съ пользою отъ простудной ломоты.

Сей островъ открытъ Колумбомъ. Съ 1763 году принадлежитъ Англичанамъ, и потому весьма выгоденъ, что въ военное время составляетъ безопасное мѣсто, гдѣ можно подстерегать проходящихъ между [illegible] и Мартиникою корабли. Между жителями есть еще остатки Карибовъ, коихъ предки ушли сюда, когда Европейцы выгнѣздили ихъ съ другихъ острововъ. Есть также здѣсь черные Караибы, произведшіе отъ смѣшенія Негровъ съ ними. Они высокаго роста и крѣпки, весьма дики и говорятъ крайне скоро, какъ будто въ сердцахъ.

Островъ раздѣляется на 2 части: Кабесъ-Терръ, высокую, и Басъ-Терръ, низкую землю. На немъ

Россо, главный городъ съ 500 домовъ.

10. Островъ Мартиника.

Лежитъ на югъ отъ Доминики и занимаетъ 50 квадратныхъ миль поверхности. Онъ большею частію неровенъ, особливо во внутренности, гдѣ находятся многія кеглеобразныя горы, изъ коихъ на одной примѣтны слѣды огнеизверженія. Мысовъ много и нѣкоторые на милю выдаются въ море. Берега разрѣзываются множествомъ бухтъ, изъ коихъ мно-

гія доставляютъ кораблямъ совершенную безопасность отъ всякихъ вѣтровъ и даже отъ самыхъ сильныхъ оркановъ. Знатнѣйшіе изъ нихъ: Кю де Сакъ Рояль, на юго-западной сторонѣ; Кю де Сакъ Мари, тамъ же; бухта дю Г. монъ, на восточной сторонѣ; бухта Г. нние, на сѣверной сторонѣ; рейда крѣпости Сен-Пьеръ на западной. Островъ изобиленъ водою и не менѣе 40 рѣкъ имѣетъ, изъ коихъ большая часть пересыхаетъ въ сухое время, но въ бури становятся опустошительными потоками. Почва не вездѣ одинакова качества: мѣстами есть суровыя и дикія скалы; мѣстами же такъ круты, что дождемъ смываютъ всю землю; мѣстами же м..я-сна и къ воздѣланію неспособна; мѣстами же находятся и обширныя болота, но за то многія мѣста чрезвычайно плодородна. Климатъ весьма жарокъ, а по причинѣ сырыхъ испареній нездоровъ, особенно на горахъ, гдѣ до облаковъ возносящіяся дерева притягиваютъ премножество воды. Орканы здѣсь нерѣдко случаются. Самый ужаснѣйшій послѣдовалъ въ Октябрѣ 1779 года, когда большая часть разведеній была разорена, множество домовъ испровержено и около 9000 человѣкъ погибло.

Произведенія острова суть: лихорадочная корка, пальмы, красильныя дерева, Индійскія смоквы, руку, табакъ, сабуръ, хлопчатая бумага, индиго, какао, сахаръ, кофе, кассія, бананы, дыни, ананасы, паташы, перецъ, померанцовыя дерева. Изъ животныхъ есть: Гвинейскія свиньи, индѣйки, горлицы, множество рыбы и черепахъ; но и много змѣй, между коими весьма ядовитыя и большія, ящерицы и всепоядающіе сахарные муравьи.

Островъ сей до 1637 года былъ обитаемъ одними Караибами. Въ семъ же году перешло сюда поселеніе съ Св. Христофора и основалось въ юго-западной части острова; почему коренные жители перебрались къ противуположному берегу. Но скоро произошла вражда отъ притязаній Европейцовъ и воспослѣдовали сопротивленіе и возмущенія, коихъ конецъ былъ тотъ, что Караибовъ или истребили, или принудили удалиться съ острова. Уже около 1658 году Французы имѣли весь островъ во своемъ владѣніи, который они тщательно воздѣлали и сдѣлали однимъ изъ важнѣйшихъ торговыхъ мѣстъ въ Западной Индіи. Въ 1761 году былъ онъ завоеванъ Англичанами и обратное его полученіе было также изъ главныхъ причинъ, ради которыхъ Франція въ 1763 году заключила миръ.

Сначала разводили здѣсь только табакъ и хлопчатую бумагу, а потомъ вскорѣ какао, руку и индиго. Послѣ же сего стали разводить сахаръ, а въ 1718 году кофе. Здѣшній кофе происходитъ изъ Мокки въ Аравіи, откуда нѣсколько деревцовъ привезено было въ Ботанической садъ въ Лейденѣ. Два деревца изъ нихъ доставлены были въ Парижъ, отъ которыхъ 2 отпрыска въ 1717 году съ Г-мъ Декліе посланы были въ Мартинику. Онъ такое о нихъ имѣлъ попеченіе, что на пути при случившемся недостаткѣ въ водѣ самъ себя лишалъ половины скуднаго своего участка воды, чтобъ только не потерпѣли растѣнія, и такимъ образомъ благополучно одно довезъ на островъ. Оно тамъ такъ удивительно размножилось, что черезъ нѣсколько лѣтъ кофе сдѣлался главнымъ произведеніемъ всего острова.

Мартиника раздѣляется на двѣ половины: Бас-Терѣ или юго западную и Кабс-Терѣ или сѣверно-восточную половины. Замѣчательны:

а) Въ Бас-Терѣ;

Сен-Пьеръ, на западномъ берегу, при называемой по немъ бухтѣ, изъ лучшихъ городовъ въ Западной Индіи. Онъ построенъ въ 1665 году и состоитъ изъ 3 частей: собственнаго Сен-Пьера, Якорнаго мѣста и Галлереи. Улицы въ немъ весьма правильны, со многими торговыми лавками, въ которыхъ находятся почти всѣ товары всего свѣта. Дома въ немъ каменные и по большой части въ 3 яруса. Здѣсь есть много великолѣпныхъ церквей; отмѣнный театръ, превосходящій многіе Европейскіе величиною и вкусомъ. По ночамъ городъ освѣщается и защищенъ твердою крѣпостію. Здѣсь находятся всякаго рода ученые и художники.

Форъ-Рояль, на юго-западѣ при большой и безопасной гавани Кю де Сакъ Рояль. Онъ лежитъ между рядомъ горъ, съ коихъ можно по немъ палить, но защищается другою крѣпостію Гарнье, которая лежитъ на самой вышней горѣ. Сія новая крѣпость такъ важна, что въ ней 1500 человѣкъ могутъ нѣсколько недѣль обороняться противъ 15,000.

б) На Кабсѣ-Терѣ;

Форъ-Тринитэ, при называемой по ней бухтѣ, образуемой съ восточной стороны мысомъ де ла Каравель, а съ западной перешейкомъ. Здѣсь живутъ многіе купцы, и торговля здѣшняя, по весьма удобной гавани, значительна. Окружная страна богата хлопчатою бумагою, сахаромъ и кокосами.

Островъ Св. Лучіи,

Или Алузіи, лежитъ въ 10 миляхъ на югъ отъ Мартиники и содержитъ около 6 сѣ полевано квадратныхъ миль. На немъ есть нѣсколько весьма крутыхъ горъ, на которыхъ примѣтны слѣды огнеизверженія. Многія пріятныя равнины орошаются рѣками. На западной сторонѣ есть весьма удобная гавань, въ которой 30 линейныхъ кораблей могутъ стоять безопасно отъ всякихъ бурь и урагановъ. На берегахъ есть стоячія воды и болота, отъ которыхъ воздухъ дѣлается нездоровымъ, такъ что много туда посылаемаго войска вскорѣ помираетъ. Почва весьма плодородна, и тѣмъ болѣе, чѣмъ далѣе во внутрь острова. Есть такіе отмѣнный строевой лѣсъ и въ смоляной камень превратившееся дерево. Сверхъ того находятся избыточныя сѣрныя ямы.

Островъ занятъ былъ сперва Англичанами въ 1637 году, но они его отъ враждебныхъ Карибовъ не могли долго удержать. Потомъ Англичане спорили съ Французами о владѣніи имъ, пока наконецъ онъ въ 1763 году оставленъ былъ за послѣдними. Тогда приняты были всѣ мѣры къ возвышенію его и отправили туда около 800 поселенцовъ, которые однакожъ въ короткое время примерли. Успѣшнѣе пошло дѣло, когда переселили сюда разводителей съ Гренады, Сан-Винцента и Мартиники, и островъ скоро процвѣлъ. Въ революціонную войну онъ былъ отнятъ Англичанами.

Здѣсь разводятъ много сахару, кофе, хлопчатой бумаги, какао и индиго.

Островъ раздѣляется на Басъ-Теръ, состо-

вл[illegible] западную, и Кабс-Теръ, восто[illegible]ю сто[illegible] [illegible] мѣсто есть *По -Гастре*, на западномъ берегу при упомянутой [illegible]ной гавани.

12. Островъ Сан-Винцентъ.

Лежитъ на югѣ отъ Св. Лукіи и содержитъ около 6 квадратныхъ миль. Съ юга на сѣверъ простирается знатный горный хребетъ, который на югѣ соединяется на каждой сторонѣ съ другими хребтами, отъ чего образуются многія весьма прекрасныя и обширныя долины, протекаемыя рѣками и ручьями отмѣнной воды. Почва тучна и глубока и способна къ произведенію всѣхъ растѣній сего климата.

Островъ сей есть еще главнымъ мѣстомъ пребыванія Караибовъ, состоящихъ изъ двухъ различныхъ племенъ, и по цвѣту своему называемыхъ красными и черными Караибами. Первые суть коренные обитатели острова, а послѣдніе происходятъ отъ Африканскихъ Негровъ и гораздо многочисленнѣйшіе, составляя нѣсколько тысячь семей, а послѣдніе только около 200 семей. Въ 1760 году островъ, почитавшійся прежде неутральнымъ, отданъ Англіи, которая вздумала наложить на жителей дань, а инымъ отвести другія страны, вмѣсто прежде ими воздѣлыванныхъ. За то произошли кровопролитныя ссоры. Караибы скрылись въ лѣса и причиняли оттуда Англійскимъ войскамъ всевозможный вредъ, а сіи также чинили имъ всякія наглости. Война длилась долго и постыдно, а кончилась тѣмъ, что Караибы признали верховное владычество Короля Великобританскаго, согласились присягнуть ему на вѣрность и послуша-

ніе, и покорились законамъ и правительству острова, относительно обращенія и торговли съ бѣлыми жителями; но въ своихъ собственныхъ округахъ и во всѣхъ до нихъ только касающихся дѣлахъ предоставили они себѣ прежнее свое управленіе и тѣ нравы и обычаи, коимъ они дали силу законную. Также уступили они большую полосу земли казнѣ, а то, чѣмъ они теперь еще владѣютъ, обезпечено имъ и потомкамъ ихъ на вѣчныя времена. Сей участокъ ихъ находится въ сѣверной части острова и составляетъ около одной трети онаго.

Здѣсь разводятъ сахаръ, кофе, какао, индиго, отмѣнный табакъ, шелкъ и хлопчатую бумагу. Также разводятся и коричныя дерева.

Главное мѣсто на островѣ есть *Кингстонъ*, гдѣ пребываетъ Губернаторъ лежащихъ на вѣтру Англійскихъ малыхъ Антильскихъ острововъ.

13. Островъ Барбадосъ.

Изо всѣхъ малыхъ Антильскихъ острововъ лежитъ болѣе на востокъ, почему Англичане его только почитаютъ островомъ на вѣтру. Поверхность его составляетъ болѣе 7 квадратныхъ миль. На восточной его сторонѣ много горъ, но сѣверо и юго-восточныя страны ровны и плоски. Горы для острова весьма благотворны, останавливая морскими парами отягощенные восточные вѣтры и принуждая ихъ опадать дождемъ или туманомъ; отъ чего происходятъ свѣтлые и здоровые ключи. Однакожъ вообще есть недостатокъ въ водѣ, особливо на западной сторонѣ, гдѣ часто бываетъ засуха. Небо здѣсь вообще чисто, ясно, рѣдко облачно и гораздо не такъ перемѣнчи-

во, какъ обыкновенно въ земляхъ между Поворотными кругами; при томъ воздухъ очень здоровъ, по причинѣ правильныхъ пассатныхъ вѣтровъ и неимѣнія стоячихъ водъ и большихъ лѣсовъ. Потому здѣсь нерѣдко люди доживаютъ до 100 лѣтъ. Только когда дуютъ сырые юго-западные вѣтры или насшаетъ дождливое время, то подвержены бываютъ простудамъ и часто опаснымъ болѣзнямъ. Островъ сей не такъ много терпитъ отъ оркановъ, какъ прочіе малые Антильскіе острова. Послѣдній случился въ Октябрѣ 1780 году чрезъ 50 лѣтъ, въ которые оныхъ совсѣмъ не бывало; на за то былъ столь жестокъ, что почти весь островъ былъ опустошенъ.

Почва различна; но какъ плодородіе зависитъ большею частію отъ дождя, то восточная часть гораздо преимущественнѣе западной. Главнѣйшія произведенія суть: манцинелевое, желѣзное, красное, жизненное, пальмомасличное дерева, померанцовые плоды, ананасы, сабуръ, много лекарственныхъ травъ и другія Западно-Индійскія произведенія, между коими сахаръ отличной доброты. Изъ животныхъ водятся лошади, ослы, овцы, козы, рогатый скотъ, также обезьяны, весьма много сахарному тростнику вредныхъ крысъ, Гвинейскія птицы, колибріи, утки шипуны, разная рыба, родъ багряныхъ улитокъ. Изъ ядовитыхъ гадинъ нѣтъ такихъ, коихъ бы ядъ былъ смертеленъ; но опасны черный паукъ, Суринамской скорпіонъ, многоногъ, коихъ ужаленіе причиняетъ воспаленіе и боль. Къ необыкновеннымъ родамъ рыбы принадлежатъ лягва, летучая рыба и волосатка или чернилица, которая, когда ее поймать хотятъ, мутитъ воду черною жидкостію и отъ того

дѣлается невидимою. На островѣ находятся также разныя замѣчательныя вещ ры.

Барбадосъ открытъ Англичанами около 1625 года, когда онъ былъ пустъ и необитаемъ, и даже безъ всякихъ признаковъ прежняго населенія. Благопріятной климатъ и плодородною казавшаяся почва возбудили къ возділанію ея, и преодолѣвъ многія трудности, напослѣдокъ нашли, что хлопчатая бумага, индиго, табакъ очень хорошо урожаются, и потому число разводителей умножилось безъ малѣйшаго пособія отъ казны. Уже въ 1650 го. было на немъ болѣе 50,000 бѣлыхъ людей и еще [illegible] число невольниковъ. Послѣдніе были отчасти Негры, отчасти съ сосѣдственныхъ острововъ похищенные Карайбы, которыхъ нерѣдко увозили самымъ постыднѣйшимъ образомъ. Около сего времени научились приготовлять сахаръ, и отъ того благосостояніе и богатство поселенія столь чрезвычайно увеличилось, что Карлъ II, при возшествіи своемъ на престолъ, пожаловалъ здѣсь 13 человѣкъ въ Баронеты, изъ коихъ иные имѣли по 10,000 фунтовъ стерлинговъ годоваго дохода. Самаго верха благоденствія своего достигъ Барбадосъ въ 1675 году, когда было здѣсь 50,000 бѣлыхъ и болѣе 100,000 невольниковъ, торговля занимала болѣе 400 кораблей, ежегодно добывалось произведеній на 350,000 фунтовъ стерлинговъ, и въ обращеніи было болѣе 200,000 фунтовъ стерлинговъ. Но въ самое то время постигъ островъ самый ужаснѣйшій орканъ, который его почти совсѣмъ опустошилъ и множество людей погубилъ. Заразительное повѣтріе въ 1692 году еще болѣе обезлюдило его; процвѣтаніе Французскихъ сахарныхъ острововъ

также причинило ему великій потрясъ, такъ что населеніе и богатство его послѣ уже никогда не достигли прежней степени. Однакожъ онъ все еще составляетъ изъ важнѣйшихъ владѣній Англичанъ въ Западной Индіи.

Хотя нынѣ Барбадосская почва много утратила отъ прежняго своего плодородія, и разведенія ежегодно весьма должно удобривать, къ чему употребляютъ морскую траву, въ великомъ количествѣ приливомъ нано имую; однакожъ здѣшнія произведенія все весьма важны. Сахаръ есть главнѣйшее, а также добываютъ хлопчатую бумагу, кофе, инбирь, и приготовляютъ много рому. Померанцовъ и лимоновъ отправляется множество свѣжихъ, сухихъ и обсахаренныхъ въ Сѣверную Америку; а въ Европъ дѣлятъ изъ померанцовой корки Барбадосскую воду.

Число нынѣшнихъ обитателей простирается до 16,170 *бѣлыхъ*, 840 Мулатовъ и 62,120 Негровъ. Бѣлые состоятъ изъ господъ, т. е. купцовъ, хозяевъ разведеній, духовныхъ, врачей, правовѣдовъ и проч. происходящихъ первоначально изъ Британіи, Ирландіи и Франціи, которые по большой части богаты и пышно живутъ. Къ нимъ же причисляются *бѣлые слуги*, которые или сами себя на нѣсколько лѣтъ закабалили, или за преступленіе сюда сосланы. Съ ними поступаютъ весьма кротко и они съ надлежащимъ расположеніемъ могутъ по истеченіи своего срочнаго времени составить себѣ изрядное состояніе. *Невольники* за то имѣютъ тѣмъ тягчайшую участь, должны работать или въ полѣ, или на сахарныхъ мельницахъ, въ магазинахъ и домахъ; и тогда только облегчается ихъ состояніе, когда они научились какому ремеслу, или копа-

даются къ доброму господину. Имъ часто позволяютъ имѣть многихъ женъ для поспѣшествованія ихъ размноженію, потому что на Барбадосѣ родившіеся гораздо годнѣе привозимыхъ сюда изъ Гвинеи; но считаютъ, что четвертая доля всѣхъ Негрскихъ мальчиковъ помираетъ уже въ ребячествѣ.

Островъ управляется опредѣляемымъ отъ Короля Англійскаго Губернаторомъ. Онъ есть главный начальникъ по части военной, морской, торговой, полицейской и судебной, и при себѣ имѣетъ совѣтъ изъ 12, изъ знатнѣйшихъ и богатѣйшихъ обывателей избираемыхъ членовъ. Сверхъ того каждый округъ имѣетъ своего собственнаго судью, который всякой мѣсяцъ одинъ разъ производитъ судъ. Островъ можетъ выставить около 5000 человѣкъ собственныхъ войскъ и отъ природы и искуствомъ достаточно обезопасенъ отъ всякаго нападенія. Съ одной стороны вдоль берега защищенъ онъ скалами и мѣлями, такъ что почти двѣ трети острова неприступны; а съ другой имѣетъ онъ хорошія гавани и линію крѣпостей, замковъ и батарей, которыя въ состояніи отразить всякую непріятельскую высадку.

Барбадосъ раздѣляется на 5 главныхъ округовъ, а знатнѣйшія мѣста суть:

Бриджтоунъ, главный городъ и изъ лучшихъ въ Англійской Западной Индіи, лежитъ въ юго-западной части острова, при большой Карлилевой бухтѣ, имѣетъ 1200 домовъ, въ томъ числѣ и высокіе каменные, широкія улицы, большую церковь съ богатыми органами, полные магазины, почтовой домъ, хорошо учрежденное вольное училище, коллегіумъ, вдовій домъ. Въ немъ пребываетъ Губернаторъ, со-

вѣтъ и приказъ и 1200 человѣкъ гарнизона. Гавань или бухта съ хорошими верфями удобна и можетъ помѣщать около 500 кораблей. Городъ и гавань защищаются нѣсколькими крѣпостьми и батареями, на которыхъ много пушекъ и есть безспорно самое крѣпчайшее мѣсто въ Западной Индіи. Городъ назывался прежде Сент-Микельсъ. Сильный оркавъ въ 1780 году превратилъ его и всѣ крѣпости въ груду камней, и гавань почти всю завалилъ пескомъ.

Города: *Чарльстоунъ*, *Джемстоунъ*, *Малый Бристоль*, *Слейтстоунъ*.

Вообще почти всякая страна на островѣ застроена красивыми домами, около коихъ разведены сахарныя поля, лимонные и померанцевые сады. Хижины Негровъ обыкновенно стоятъ вокругъ жилищъ разводителей и также окружены садиками для ихъ собственнаго обработыванія, что все вмѣстѣ представляетъ весьма пріятный видъ.

14. Гренада и Гренадиллы.

1) Островъ *Гренада* лежитъ на югъ отъ Сент-Винцента и содержитъ 12 съ половиною квадратныхъ миль поверхности. Онъ состоитъ изъ равнинъ и холмовъ; особенно въ срединѣ находится гора, на вершинѣ коей есть озеро, наводняющее островъ разными рѣками. При берегахъ имѣются весьма удобныя бухты и гавани, въ коихъ корабли безопасны отъ всѣхъ бурь; знатнѣйшая находится на западной сторонѣ и можетъ вмѣщать 1000 кораблей. Почва тверда, вездѣ плодородна и способна для разныхъ произведеній, особенно на берегахъ, гдѣ спадаютъ частые дожди; сильные орканы бываютъ только изрѣдка.

Островъ изобилуетъ дичью, вахирями, дроздами и попугаями; изъ рыбы особенно есть угри, сазаны и щуки.

На Гренадѣ первоначально обитали Карайбы. Въ 1638 году сдѣлано было покушеніе изъ Мартиники завести здѣсь поселеніе. Подарками получили согласіе на то жителей и сперва развели табакъ, который очень удался. Между тѣмъ скоро поссорились съ Карайбами, и отъ того произошла тѣмъ продолжительнѣйшая и кровопролитнѣйшая война, чѣмъ болѣе они подкрѣпляемы были братьями своими съ сосѣдственныхъ острововъ, и кончилась тѣмъ, что весь родъ ихъ на островѣ постыднымъ образомъ былъ истребленъ. Можно себѣ сдѣлать понятіе объ отчаяніи сихъ несчастныхъ изъ того, что множество ихъ лучше бросалися съ высокихъ скалъ, нежели отдавались въ руки Французовъ. Съ того времени сіи были единственными владѣтелями острова; однакожъ онъ ими никогда совсѣмъ занятъ не былъ. По миру 1763 году достался онъ съ Гренадинами Великобританіи, и съ тѣхъ поръ населеніе его весьма усилилось. Ни на какомъ Британскомъ островѣ по соразмѣрности не добывается столько кофе и какао, какъ здѣсь. Отсюда ежегодно отправляютъ въ Англію сахаръ, ромъ, кофе, какао, индиго, хлопчатую бумагу. Сверхъ того родится ямъ, бананы, маніокъ, и водятся овцы, козы, свиньи, рогатый скотъ, лошади и лошаки. Замѣчательны:

Джорджъ-Тоунъ, главный городъ на западномъ берегу съ отмѣнною гаванью.

Гренвиль бай, также хорошая гавань.

2) *Гренадиллы* составляютъ купу 12, а по инымъ 30 малыхъ острововъ, находящихся

на сѣверъ отъ Гренады. Немногіе изъ нихъ воздѣланы, по недостатку въ свѣжей водѣ, которую должно доставлять изъ Гренады. Замѣчательны изъ нихъ *Бекуя*, самый сѣверный и лучшій изъ нихъ, гдѣ чрезвычайно удается сахаръ, и *Каріаку*, на которомъ также разводятъ нѣсколько сахару и хлопчатой бумаги.

Сіи острова съ Сент-Винцентомъ составляютъ Англійскую Губернію.

15. Островъ Табаго.

Есть самый южный изъ Караибскихъ, имѣющій 14 квадратныхъ миль поверхности и болѣе посредственныхъ холмовъ, нежели горъ, между коими однакожъ есть иныя съ признаками прежняго огнеизверженія. Климатъ гораздо умѣреннѣе, какъ бы по близости Экватора ожидать было можно, отъ того, что пасватные вѣтры его безпрепятственно одувать могутъ; также онъ менѣе терпитъ отъ орканов, нежели другіе Антильскіе острова. Почва различна, но вообще способна къ изобильному произведенію всего въ Западной Индіи растущаго. Въ источникахъ нѣтъ недостатку. Здѣсь ростутъ почти всѣ Западной Индіи свойственныя дерева мускатныя и коричныя, въ 1632 году пересаженныя сюда Голландцами, копаивыя, коихъ вытекающая смола даетъ настоящее гумми копаль, кокосые дерева, которыя Индійцы называютъ Божьими деревами, потому, что получаютъ отъ нихъ пищу, питье и одежду, разнаго рода перецъ, гранатовыя яблоки, смоквы, сладкіе и кислые лимоны и другіе померанцовые плоды, ананасы, ямсъ, пататы, кассава, самый лучшій въ свѣтѣ сассафрасъ, тамаринды, Турецкая пшеничка, го-

рохъ и бобы, тыквы, снѣдные коренья. Сколь велико разнообразіе царства растѣній, столь велико и птицъ. Также водится множество лошадей, коровъ,ословъ, овецъ, козъ, кроликовъ, красныхъ звѣрей, броненосцовъ и другихъ звѣрей; а при берегахъ отмѣнная рыба и черепахи.

Островъ сей открытъ въ 1498 году Христофоромъ Колумбомъ, но неизвѣстно, завели ли Испанцы здѣсь поселеніе, или нѣтъ. Около 1632 года Голландцы его заняли и назвали Новымъ Вальхерномъ; но сіе поселеніе скоро было истреблено Испанцами и Индійцами. Черезъ нѣсколько лѣтъ послѣ того Курляндской Герцогъ Іаковъ отправилъ сюда поселеніе изъ своихъ подданныхъ, которые построили здѣсь крѣпость и городъ и въ короткое время стали процвѣтать. Но Голландцы прибыли сюда въ другой разъ и удержали за собою островъ, однакожъ подъ покровительствомъ Французовъ, которые послѣ первыхъ совсѣмъ вытѣснили. По миру 1763 года онъ былъ уступленъ Великобританіи, но въ 1783 Французы его завоевали, а нынѣ опять во владѣніи Англичанъ.

Главное мѣсто на немъ *Скарборо*.

На сѣверо-западъ лежитъ островъ *Малый Табаго*.

16. Острова подъ вѣтромъ.

Лежатъ всѣ близь Сѣвернаго берега Южной Америки и суть:

Ла Тринидадъ.

На юго-западъ отъ Табаго, содержитъ около 114 квадратныхъ миль. Напротивъ его находится рукавъ большой рѣки Ориноко. Во внутренности есть разныя горы, занимающія

почти одну треть острова и доставляющія ему многія рѣки. Съ половины Маія до исхода Октября бываетъ много дождя, а прочее время года сухо. Климатъ нездоровъ и Европейцамъ совсѣмъ неблагопріятенъ. На самой вышней части одного мыса находится асфальтовое озеро, въ которомъ въ жаркое и сухое годовое время земляная смола дѣлается шекучею и распространяетъ отъ себя сѣрный запахъ по всей странѣ. Почва весьма плодородна и производитъ сахаръ, табакъ, индиго, прекрасную хлопчатую бумагу, имбирь, Турецкую пшеничку, разнаго рода плоды и преотмѣнный строевой лѣсъ.

Триста лѣтъ Тринидадъ былъ безпрерывно во владѣніи Испаніи. Въ революціонную войну былъ онъ занятъ Англичанами, а въ 1801 году имъ уступленъ, и онъ весьма для нихъ выгоденъ по близости Испанской Южной Америки, съ которою можетъ производиться крайне прибыточной торгъ.

Замѣчательныя мѣста суть:

Сланищь-Гавкъ и *Сент-Джозефъ*.

Ла Маргарита.

Лежитъ на западъ отъ Тринидада, противъ Терр-Фирмскихъ береговъ; имѣетъ въ длину 15, а по ширину 5 Англійскихъ миль. На немъ нѣтъ пръсной воды, воздухъ почти безпрестанно туманенъ и нездоровъ; но почва весьма плодородна, имѣя малые лѣса, хорошія пастбища, Турецкую пшеничку и разные плоды и растѣнія, которыя во весь годъ зеленѣютъ. Прежде были около него весьма богатыя жемчужныя мѣли, но оныя нынѣ совсѣмъ истощились, и съ того времени Испанія почти

совѣмъ не заботилась о немъ, и удерживаетъ его за собою только для того, чтобы другимъ народамъ не допускать здѣсь поселиться. Жители по большой части происходятъ отъ Испанцовъ и туземныхъ женъ, и составляютъ такой родъ людей, которые съ нерадивостію дикихъ соединяютъ и пороки образованныхъ народовъ.

Около Маргариты лежатъ еще разные малые, по большой части необитаемые Испанскіе острова, какъ-то: *Де Кахъ*, *Кубагуа*, *ла Фальса Тортуга*, *ла Бланка*, *ла Орхилла*.

Курассао.

Сей Голландскій островъ лежитъ только въ 3 миляхъ отъ береговъ Южной Америки. Онъ есть одно груда скалъ, имѣющая около 8 квадратныхъ миль поверхности. На сѣверѣ у него лежитъ Ямайка, на сѣверо-востокѣ Сан-Доминго или Гаити, а на востокѣ всѣ малые Антильскіе острова, между коими проѣздъ весьма свободенъ. Почва сама по себѣ суха и неплодородна и слегка только покрыта землею, но вся воздѣлывается, и отъ того самаго дѣлается изобильнѣйшею. Нынѣ производитъ она сахаръ, табакъ, хлопчатую бумагу, маніокъ, Турецкую пшеничку, померанцы, лимоны, разный Европейскій огощь, хлѣбъ. Также есть дичь, черепахи и нѣсколько скота. Тягостны для острова ядовитые, людямъ и скотинѣ опасные черви, и также почти вездѣ въ Западной Индіи находимый волосатикъ. Соли весьма изобильно, но тѣмъ менѣе свѣжей воды; всего есть только одинъ родникъ, по чему должно собирать тщательно въ водоемы дождевую воду. По сему островъ сей не столь по своимъ произведеніямъ, какъ по

своему положенію можетъ имѣть свою цѣну, доставляя удобность къ произведенію заповѣднаго торга съ Испанскою Америкою, для чего Голландцы именно его и заняли.

Въ 16 столѣтіи онъ сперва былъ занятъ Испанцами, которые однакожъ въ 1634 году были выгнаны Голландцами. Въ 1673 и 1678 годахъ старались французы овладѣть имъ, но съ того времени онъ не былъ уже тревожимъ.

Число нынѣшнихъ жителей простирается до 2000 бѣлыхъ, 5000 Негровъ и нѣсколько туземныхъ Индійцовъ.

Замѣчательны:

Вильгельмсъ-Штадъ, хотя не великъ, но хорошо выстроенъ и весьма чисто содержимъ. Дома каменные, на Голландской образецъ, низкіе и по большей части съ анбарами и магазинами, наполненными всевозможными товарами. Жители, между коими много Жидовъ, производятъ болѣе заповѣдной торгъ. Гавань города составляетъ бухта Св. Анны, которая для лежащихъ въ ней кораблей совершенно безопасна.

Крѣпость Амстердамъ, при входѣ въ гавань, защищаетъ городъ и островъ, но не довольно исправно содержится.

Правленіе состоитъ изъ Губернатора, которому приданъ Совѣтъ для гражданскихъ и военныхъ дѣлъ. Въ военное время островъ можно почитать большимъ складочнымъ мѣстомъ, гдѣ не только воюющія стороны, но часто и другія запасаются недостающими потребностями. Въ мирное время хотя сіе не такъ значительно, однакожъ все съ острова сего отходитъ въ Европу множество Американскихъ и Западно-Индійскихъ товаровъ, а также и много Европейскихъ произведеній посред-

ствомъ его въ около находящіяся страны.

Сюда принадлежатъ еще нѣкоторые малые сосѣдственные острова, какъ-то: *Аруба*, *Авесъ* и *Бонеръ*, изъ коихъ послѣдній обитается немногими Индійскими семьями и Неграми, которые разводятъ Турецкую пшеничку, Гвинейское жито, ямсы, пататы; ловятъ дикихъ во множествѣ здѣсь водящихся козъ, и какъ тѣ произведенія, такъ и соленое мясо сихъ отвозятъ на главный островъ, и потому онъ есть для него какъ бы житница.

17. Багамскіе острова.

Они называются также и *Лукайскими*, и лежатъ на сѣверъ отъ большихъ Антильскихъ острововъ до самаго юго-восточнѣйшаго носа Сѣверной Америки, между 21 и 27° сѣверной широты, и 53 до 62° западной долготы. Ихъ нѣсколько сотъ, но большая часть ничто иное, какъ только надъ поверхностію морскою высунувшіяся скалы, болѣе продолговатаго вида, въ сѣверо-западномъ направленіи. Между ими и твердою землею находится *Багамской проливъ* или Гольфо де Флорида, какъ удобнѣйшій входъ въ Мексиканской заливъ; однакожъ плаваніе около сей купы острововъ всегда опасно, потому что скалы и луды мѣстами простираются на цѣлыя мили подъ водою.

Почва ихъ не очень благопріятна растительности, состоя болѣе изъ обыкновеннаго, изъ самой мѣлкой раковинной пыли отвердѣвшаго известковаго камня, коего наружная кора черна и жесшка, а внутренность напротивъ бѣла и легко растираема.

На сихъ островахъ бываютъ только два годовыя времена, мокрое и сухое. Пріятнѣй-

шіе мѣсяцы суть съ Декабря по Февраль. Восточные морскіе вѣтры и здѣсь постоянны и продолжаются съ 8 часовъ утра до 4 по полудни. Какъ они могутъ совсѣмъ одувать острова, но чрезвычайно умѣряютъ лѣтній жаръ, и по здѣшнему климату можно во всякое годовое время сѣять и садить, и многолѣтнія растѣнія всегда зелены. Нерѣдко бываютъ сильныя грозы, бурные вѣтры и орканы, обыкновенно начинающіеся въ Августѣ. Большая часть сихъ острововъ не имѣетъ свѣжей воды, и довольствоваться должны дождевою; но на многихъ есть соляныя озера, находящіяся въ соединеніе съ моремъ, имѣя и примѣтный приливъ и отливъ.

Главнѣйшія произведенія сихъ острововъ суть: соль, самою природою приготовляемая, когда въ сухое годовое время вода въ озерахъ выпаривается; разнаго рода дерева, какъ то: красное, Бразильское, Индійская смоковница, часто выростающая до чрезвычайной величины, пизангъ, банановыя, дынныя, померанцовыя, лимонныя, оттѣнныя кедровыя дерева, коихъ лѣсъ есть самый прочнѣйшій на корабельное строеніе, капустныя пальмы. Европейцы развели здѣсь: кофе, сахарный тростникъ, ямсъ, руку, хлопчатникъ. Изъ домашнихъ животныхъ есть здѣсь только немного рогатаго скота, козы, овцы, свиньи и кролики; а сверхъ того водятся дикія свиньи, множество черепахъ, ящерицы и разныя водяныя птицы.

Сіи острова, какъ извѣстно, были первые, которые Колумбъ въ Америкѣ открылъ. Испанцы не весьма уважили открытіе ихъ, потому что отчасти не нашли здѣсь золота, а отчасти потому, что вскорѣ гораздо важ-

нѣйшія земли обратили на себя ихъ вниманіе. Въ 1672 году поселились здѣсь нѣкоторые Англичане, которыхъ однакожъ выгнали Испанцы. То же самое послѣдовало при вторичномъ покушеніи въ 1708 году. Съ того времени острова сіи служили убѣжищемъ для морскихъ разбойниковъ, которые весьма обезпокоивали окружныя воды. Потому Англія учинила третичное покушеніе къ овладѣнію острововъ, и оное было удачно. Король Георгъ I отправилъ въ 1719 году новое поселеніе, подкрѣпленное достаточною силою, и тогда скоро преодолѣли разбойниковъ, привели себя въ оборонительное состояніе и начали воздѣлывать нѣкоторые острова. Съ того времени они находятся во владѣніи Англичанъ.

Древнѣйшіе жители Багамскихъ острововъ суть природные дикіе, къ которымъ въ послѣдствіи времени прибыли Европейцы и Негры. Все народонаселеніе полагаютъ до 6000 человѣкъ. Они живутъ по большой части въ низкихъ деревянныхъ домахъ, окруженныхъ садами или деревами, или въ шалашахъ изъ пальмовыхъ листьевъ. Главнѣйшее ихъ занятіе есть воздѣлываніе не столь самой по себѣ плодородной почвы. Производятъ нѣсколько кофе, хлопчатой бумаги, сахарный тростникъ, издѣлываемой болѣе въ ромъ и патоку, нежели въ сахаръ; ямсъ для собственнаго употребленія и вывозу; ананасовъ столь много, что великое количество отправляется на берега Америки; нѣсколько индиго. Другая часть Багамцовъ служатъ кормчими и лоцманами на морѣ, къ чему они по пребыванію между водами, съ малолѣтства приучаются; другіе, быв корабельными плотниками, работаютъ очень хорошія суда изъ кедроваго

лѣса; иные занимаются рыбною ловлею и производятъ знатной торгъ на берегахъ Америки; а еще нѣкоторые промышляютъ перенятіемъ товаровъ съ разбившихся кораблей.

Англичане получаютъ съ острововъ сихъ красное и Бразильское дерево, нѣкоторые плоды, хлопчатую бумагу, черепаху и соль. Сверхъ того они отъ положенія ихъ имѣютъ и ту пользу, что отсюда могутъ дѣлать препятствія Западно-Индійскому судоходству Испанцовъ и Французовъ, а въ военное время особенно могутъ доставлять каперамъ ихъ безопасное пребываніе.

Замѣчательнѣйшіе изъ Багамскихъ острововъ суть:

1) *Багама*, самый сѣверный и большой изъ нихъ, по которому и прочіе называются. Поверхность его составляетъ 16 съ половиною квадратныхъ миль. Воздухъ здѣсь чистъ и умѣренъ, а почва плодородна и достаточно имѣетъ воды. Прежде производилъ онъ много сассафраса, сассапарили и краснаго дерева; но все это истреблено Испанцами. Нынѣ главное произведеніе его состоитъ въ Турецкой пшеничкѣ. Онъ еще необитаемъ.

2) Островъ *Абако* или *Лукайо*, на востокъ отъ прежняго, содержитъ 4 съ половиною квадратныхъ миль, и населенъ только со времени Американской войны, когда изъ Сѣверной Америки переселились сюда многіе приверженцы Англіи. Здѣсь находятся городки: *Карльтонъ* и *Маршесъ-Гарборъ*.

3) Островъ *Провиденсъ*, на югъ отъ прежняго и въ срединѣ всей купы. Онъ имѣетъ около 8 квадратныхъ миль поверхности, и на немъ много Бразильскаго дерева, растѣній, птицъ; изобилуетъ солью, имѣетъ хорошую

гавань и многолюдіе всѣхъ другихъ острововъ. Главное мѣсто на ономъ *Фортъ Нассау*, гдѣ пребываетъ Губернаторъ всѣхъ сихъ острововъ.

4) Островъ *Элевтера*, въ четверть квадратной мили величиною, весьма плодороденъ и здоровъ.

5) *Кат-Айландъ*, также *Гуанагани* или *Сан-Сальвадоръ*, первый Колумбомъ открытый островъ и нынѣ обитаемъ.

6) *Долгой островъ* или *Лонг-Айландъ*, между коимъ и предѣлущимъ находится Экума-Зундъ, составляющій очень хорошую гавань.

7) *Каикенскіе* острова, изъ коихъ на одномъ заложены укрѣпленія для господствованія надъ проходящимъ здѣсь мимо къ Сан-Доминго путемъ.

8) *Имагуа*, передъ проѣздомъ, ведущимъ между Кубою и Доминго къ Ямайкѣ.

18. Бермудскіе острова.

Бермудскіе или *Соммерсовы* острова хотя собственно не принадлежатъ къ Западной Индіи; но ихъ никуда лучше причислить не льзя, какъ сюда. Они лежатъ совсѣмъ отдѣльно подъ 32° 20′ сѣверной широты и 45° западной долготы. Ихъ нѣсколько сотъ и они по большой части ничто иное, какъ высунувшіеся изъ моря скалы, и потому немногіе изъ нихъ обитаемы. Климатъ ихъ умѣренъ, безъ палящаго солнечнаго жара и за изключеніемъ немногихъ суровыхъ дней въ году, не неблагопріятенъ. Дожди съ грозами бываютъ часто, и потому благотворны, что на всѣхъ недостаетъ прѣсной воды; почему дождевую воду тщательно собираютъ въ водоемы. Воздухъ очень здоровъ, почему сюда часто переѣзжа-

ютъ люди изъ другихъ поселеній для возстановленія разстроеннаго здоровья своего. Почва большею частію гориста, пересѣкаемая плодородными равнинами, и вообще плодородна. Главнѣйшія произведенія суть: множество отмѣнныхъ кедровъ, прочностію, красивостію и твердостію превосходящихъ всякой другой лѣсъ; родъ дикихъ пальмъ, коихъ плоды весьма пріятны, дерево годно на топку и строеніе, а листья на крышку домовъ; лимоны и померанцы, запахомъ и вкусомъ превосходящіе всѣ Восточно и Западно-Индійскіе; тутовыя, масличныя и лавровыя дерева, дыни, пенька, ленъ, табакъ, нѣкоторыя лекарственныя растѣнія, Турецкая пшеничка, составляющая главную пищу жителей и дважды въ годъ добываемая. Изъ четвероногихъ животныхъ есть здѣсь свиньи, привезенныя сюда нѣкогда Испанцами, и другой Европейской домашній скотъ. Птицъ премножество. Между насѣкомыми отличаются большой, прекрасными цвѣтами испещренный паукъ. Рыбы изобильно.

Острова сіи сперва открыты въ 1503 году Испанцомъ Жуаномъ Бермудецомъ, послѣ чего единоземцы его на пути своемъ въ Западную Индію часто здѣсь приставали. Въ 1609 году Англійской Вице-Губернаторъ въ Виргиніи Джорджъ Соммерсъ претерпѣлъ кораблекрушеніе у одного изъ сихъ острововъ, а въ 1612 они были для Англіи заняты, которая ими и нынѣ владѣетъ. Изъ сего легко понятно происхожденіе двоякаго ихъ названія. Мореходцы же называютъ ихъ и *Чортовыми* островами отъ того, что всѣ они окружены суровыми скалами, о которыя много кораблей разбивалось.

Главное занятіе жителей состоитъ въ раз-

веденіи красныхъ кедровъ, кораблестроеніи, земледѣліи, дѣланіи парусины и другихъ полотенъ, звѣриной, рыбной и китовой ловлѣ.

Знатнѣйшіе изъ сихъ острововъ суть:

1) *Сент-Джорджъ*, самой большой и лучше воздѣланный. На сѣверномъ его берегу лежитъ:

Джорджьтоунъ, прекрасный городъ съ 1000 домовъ, въ концѣ гавани, которая вмѣстѣ съ городомъ защищается нѣсколькими крѣпостями. Въ немъ пребываетъ Губернаторъ всѣхъ острововъ.

2) *Сент-Давидъ*, 3) *Купе́ръ*, 4) *Долгой островъ*, 5) *Айрландъ*.

На сихъ и другихъ мѣлкихъ островахъ нѣтъ настоящихъ селеній, а только порознь лежащіе, отчасти весьма пріятные сельскіе дома.

КОНЕЦЪ ЧЕТВЕРТОЙ ЧАСТИ.

НОВѢЙШЕЕ ПОДРОБНОЕ

ЗЕМЛЕОПИСАНІЕ

ВСѢХЪ ЧАСТЕЙ СВѢТА.

ЧАСТЬ ПЯТАЯ.

АВСТРАЛІЯ.

НОВѢЙШАЯ

ВСЕОБЩАЯ ГЕОГРАФІЯ,

ИЛИ ОПИСАНІЕ ВСѢХЪ ЧАСТЕЙ СВѢТА,

ЕВРОПЫ, АЗІИ, АФРИКИ, АМЕРИКИ И ЮЖНОЙ ИНДІИ,

По последньму политическому раздѣленію,

въ которой описаны предѣлы государствъ, составныя части оныхъ, пространство, моря, рѣки, озера, горы, климатъ, качество земли, естественныя произведенія изъ всѣхъ царствъ природы, образъ правленія, вѣроисповѣданіе, число жителей, ихъ промышленность, рукодѣлія, фабрики, торговля и знатнѣйшіе города съ достопамятностьми своими.

Изданная

В. КРЯЖЕВЫМЪ.

ЧАСТЬ ПЯТАЯ.

МОСКВА.

Въ Типографіи С. Селивановскаго,

1816.

Печатать дозволяется съ тѣмъ, чтобы по напечатаніи, до выпуска въ продажу, представлены были въ Цензурный Комитетъ: одинъ экземпляръ сей книги для Цензурнаго Комитета, другой для Департамента Министерства Просвѣщенія, два экземпляра для Императорской публичной библіотеки и одинъ для Императорской Академіи Наукъ. Маія 1 дня, 1816 года.

Книгу сію разсматривалъ Ординарный Профессоръ *Михайло Снѣгиревъ*.

ОГЛАВЛЕНІЕ

Пятой части Всеобщей Географіи.

	Стран.
Объ Австраліи вообще.	1
I. Новая Голландія.	6
II. Новая Гвинея.	22
III. Новая Британія.	25
IV. Адмиралтейскіе острова. .	29
V. Новая Георгія.	30
VI. Шарлотины острова. . . .	34
VII. Новогебридскіе острова. . .	36
VIII. Новая Каледонія.	41
IX. Новая Зеландія.	43
X. Острова Дружбы.	52
XI. Острова Мореходцевъ. . .	60
XII. Пальмерстоновы и Гервеевы острова.	61
XIII. Острова Товарищества. .	62
XV. Низкіе или Опасные острова.	90
XVI. Маркизовы острова. . . .	94
XV. Сандвичевы острова. . . .	97
XVII. Маршаловы или Лорда Мульграва острова.	106
XVIII. Розничные острова. . .	107

ОБЪ АВСТРАЛІИ ВООБЩЕ.

Положеніе. Австралія, называемая также Южной Индіею и Полигинезіею, заключаетъ въ себѣ въ пространномъ смыслѣ всѣ большіе и меньшіе острова Тихаго моря, которые находятся на востокъ отъ Восточно-Индійскихъ острововъ до западнаго берега Америки, между Сѣвернымъ Поворотнымъ кругомъ и 48° южной широты.

Величина. Поверхность всѣхъ сихъ острововъ едва догадкою можно опредѣлить; однакожъ иные полагаютъ ее въ 200,000 квадратныхъ миль, что вѣроятно слишкомъ мало.

Климатъ. Какъ самая большая часть Австраліи лежитъ внутри Поворотнаго круга, то бы должно было ожидать тамъ весьма жаркаго воздуха; но совсѣмъ тому противное: климатъ по большой части умѣренъ, на Новой Зеландіи даже часто холоденъ и суровъ, и повсюду воздухъ чистъ и здоровъ, чему особенно содѣйствуютъ безпрестанные морскіе вѣтры. Здоровость воздуха распространяется даже на разительное размноженіе людей и звѣрей.

Произведенія гораздо не такъ многоразличны, какъ въ другихъ частяхъ свѣта. Царство ископаемое по нынѣ еще совсѣмъ не изслѣдовано; однакожъ догадываются, что можноб было найти желѣзо, мѣдь, свинецъ и проч. Въ царствѣ прозябаемомъ находится хлѣбное дерево, кокосовыя, орѣховыя и другія пальмы, платаны, бетель, пизанги, ямсы, пататы и

множество прекраснѣйшихъ цвѣтовъ и травъ. Царство животное въ сей части свѣта весьма скудно, кромѣ птицъ и рыбъ, коихъ вездѣ много.

Жители. Ихъ можно раздѣлить на два главныя племени. Первое цвѣтомъ свѣтлѣе, благообразно, съ крѣпкими мышцами, хорошаго росту и кротkаго добросердечнаго нрава; другое же черньe, съ курчавыми и волнистыми волосами, суше, малорослѣе и почти еще живѣе первыхъ, но и недовѣрчивѣе. Они говорятъ различными языками, или можетъ быть весьма между собою отмѣняющимися нарѣчіями.

Пищу имъ природа по видимому назначила болѣе отъ воды и царства прозябаемаго, нежели отъ животныхъ на землѣ. Изъ сихъ послѣднихъ главнѣйшіе суть собаки и свиньи, да и тѣ не на всѣхъ островахъ вмѣстѣ находятся: такъ на примѣръ, у обитателей низкихъ острововъ есть только однѣ собаки безъ свиней; на Дружественныхъ же островахъ имѣются свиньи безъ собакъ; въ Новой Зеландіи также нѣтъ свиней, а въ Новой Каледоніи ни тѣхъ, ни другихъ.

Жилища ихъ суть по большой части только легкой навѣсъ для ночнаго времени или укрытія отъ случайной погоды; впрочемъ же тѣнистыя пальмовыя и другихъ деревъ рощицы составляютъ ихъ главное и любимое пребываніе. Только на большихъ островахъ, гдѣ живутъ разныя, часто ко враждѣ наклонныя племена, помышляютъ объ укрѣпленіи своихъ жилищъ.

Въ одѣяніи своемъ соображаются они большею частію съ потребностію и запасомъ нужнаго на оное вещества. На западныхъ островахъ Тихаго моря, гдѣ по пріятности клима-

та, одежда не составляетъ потребности, закрываютъ только то, что природа скрывать велитъ, а дѣти ходятъ совсѣмъ нагіе. Болѣе же на востокъ, на Дружественныхъ и Товарищественныхъ островахъ, далѣе отъ Экватора лежащихъ, покрываютъ почти все тѣло, но очень легко и просторно; руки же и ноги совсѣмъ голы, и только тамъ носятъ нѣкоторую обувь, гдѣ суровая почва необходимымъ то дѣлаетъ. Всѣ жители Южнаго моря любятъ нарядъ и украшенія, для того употребляютъ иные родъ румянъ, коими себя натираютъ; иные пудрятъ себѣ волосы, а иные накалываютъ у себя узоры на тѣлѣ. Вообще обычно прониманіе ушей, въ которыхъ носятъ всякія кольца, раковины и другія прикрасы. Всѣ они любятъ чистоту тѣлесную, но въ томъ должны соображаться съ запасомъ свѣжей воды. На Отагиши, гдѣ ее достаточно, ежедневно по три раза моются; а на всѣхъ низкихъ островахъ, гдѣ воды мало, бываетъ сіе рѣже. Многіе передъ обѣдомъ и послѣ моютъ свои руки.

Образъ жизни сихъ островитянъ всякой день одинаковъ. Они встаютъ съ восходомъ солнца, моются, исправляютъ свои работы въ своихъ разведеніяхъ, или на рыбной ловлѣ, потомъ обѣдаютъ, иногда послѣ того отдыхаютъ, послѣ опять работаютъ и ѣдятъ и ложатся на покой на свои рогожи, кладя подъ голову дневную одежду. Большая часть изъ нихъ наслаждается безпрерывнымъ здоровьемъ и бодростію. Уроды и увѣчные между ими крайне рѣдко бываютъ. Обыкновеннѣйшія болѣзни суть: кашель, вѣроятно отъ простуды происходящій, когда ихъ застигаетъ нечаянный проливной дождь, и въ разныхъ видахъ оказывающаяся проказа. Работа ихъ состо-

ихъ въ приготовленіи ихъ рогожъ, оружія, байдаровъ, рыболовныхъ снастей. Времяпрепровожденіе составляетъ пѣніе, играніе въ дудки, что дѣлается ноздрями, пляски, борьба; а у Отагитянъ и Дружественныхъ островитянъ нѣкоторыя пантомимическія представленія.

Вѣра. Большая часть Южно-морскихъ островитянъ имѣютъ религію, то есть, они вѣруютъ въ одного Бога или многихъ, изображая ихъ и чествуя въ особыхъ посвященныхъ мѣстахъ молитвами и жертвами. Вѣрованіе продолженія души по смерти кажется быть всеобщимъ, а изъ разныхъ обычаевъ, на кладбищахъ ихъ бываемыхъ, явствуетъ по видимому, что они предполагаютъ тамъ невидимое присутствіе усопшихъ. Нравственность ихъ имѣетъ хорошую и худую сторону. Большая часть изъ нихъ ласковы, гостепріимны, услужливы и даже послѣ испытанныхъ обидъ легко примирительны; а гораздо меньшая часть необходительны и враждебны. Они всѣ живутъ въ супружествѣ и то въ многоженствѣ; одинъ только островъ Пасхи дѣлаетъ исключеніе, гдѣ по малому числу женъ обычайно многомужство. Но жены вообще живутъ въ состояніи неуваженія. Онѣ вездѣ должны противъ мущинъ гораздо болѣе и труднѣе работать, и не смѣютъ ѣсть съ ними вмѣстѣ. Супружество сохраняется женскимъ поломъ ненарушимо и о прелюбодѣяніи никогда не слыхать. Но внѣ супружества южноморскія Островитянки нимало не цѣломудренны. Между собою живутъ Австраляне большею частію честно и собственность почитаютъ священною, такъ что на многихъ островахъ воровство наказывается смертію; но чуже-

странцовъ, они крайне обкрадываютъ. На всѣхъ островахъ есть обыкновеніе пожирать своихъ враговъ, а также и людей приносить въ жертву богамъ.

Раздѣленіе. Австралію можно раздѣлить на *большіе* и *малые острова.*

Первые лежатъ на югъ отъ Экватора и суть: 1) *Новая Голландія*, 2) *Новая Гвинея* и 3) *Новая Зеландія.*

Меньшіе острова составляютъ цѣлыя купы, изъ коихъ замѣчательнѣйшія: 1) острова *Новая Британія, Новый Ганноверъ* и *Новая Ирландія*; 2) *Адмиралтейскіе острова*; 3) *Новая Георгія*; 4) острова *Королевы Шарлотты*; 5) *Новые Гебридскіе*; 6) *Новая Каледонія*; 7) острова *Дружбы*; 8) острова *Мореплавателей*; 9) *Гарвеевы* и *Пальмерстоновы* острова; 10) острова *Товарищества*; 11) *Низкіе* или *Опасные* острова; 12) *Маркизовы* острова; 13) острова *Пасхи* и *Пятидесятницы*; 14) *Сандвичевы* острова; 15) *Маршаловы* или *Лорда Мульграва* острова; 16) разные на сѣверъ и югъ разсѣянно лежащіе острова.

Постепенное открытіе сихъ острововъ происходило слѣдующимъ порядкомъ:

Въ 1528 Альверо де Сааведра открылъ Новую Гвинею.

Въ 1567 году Испанской Генералъ-Капитанъ Менданна де Нейра открылъ Соломоновы острова, называемые нынѣ Новою Британіею и Новою Ирландіею.

Въ 1595 году онъ же нашелъ Маркизовы острова.

Въ 1606 году Испанской мореходецъ Фернандецъ де Квиросъ нашелъ острова Товарищества, но именно Сагитарію, что вѣроятно нынѣ Таити; а потомъ новые Гебридскіе и Св. Духа острова.

Въ 1642 году Голланецъ Абель Янсенъ Тасманъ открылъ Ванъ Дименову землю, или южный конецъ Новой Голландіи, оказавшійся послѣ островомъ; потомъ же знатную часть западныхъ береговъ Новой Зеландіи, острова Дружбы и проч.

Въ 1722 году Голланецъ Яковъ Роггевейнъ, въ первый день Пасхи, нашелъ островъ Пасхи, а потомъ Пятидесятницы.

Въ 1765 году Коммодоръ Бironъ открылъ острова Короля Георга, Бироновы и проч.

Въ 1767 году Капитанъ Картеретъ нашелъ острова Шарлотты, также Новый Ганноверъ, Адмиралтейскіе острова и проч.

Въ 1768 году и далѣе совершалъ Кукъ первое свое плаваніе вокругъ свѣта, и по наблюденіи на островѣ Таити прохожденія Венеры чрезъ солнце, открылъ острова Товарищества, совершенно Новую Зеландію, восточные берега Новой Голландіи и проѣздъ между Новой Голландіей и новой Гвинеи.

Въ 1773 году Кукъ, на второмъ своемъ обѣздѣ свѣта, открылъ острова Гарвеевы, Новую Каледонію, Пальмерстоновы острова и проч.

Въ 1778 году онъ же на третьемъ своемъ плаваніи нашелъ Сандвичевы острова и на самомъ большемъ изъ нихъ и жизнь свою кончилъ.

I. НОВАЯ ГОЛЛАНДІЯ.

Положеніе и величина. Новая Голландія есть безспорно самой большой островъ на земномъ шарѣ, и поверхность его полагаютъ въ 162,000 квадратныхъ миль. Лежитъ между 10 и 50° южной широты и 126 и 172° западной долготы отъ Ферро.

Предѣлы. Она окружается съ трехъ сто-

ронъ открытыми морями, а на сѣверѣ ограничивается новымъ Восточнымъ, Индійское море съ Южнымъ океаномъ соединяющимъ проливомъ, коего часть составляетъ открытый Кукомъ проливъ Эндеворъ. На южной сторонѣ находится проливъ Бассесъ, отдѣляющій отъ нее Фанъ Дименову землю, которую прежде почитали частію Новой Голландіи.

Воды. Здѣсь премножество заливовъ, бухтъ и губъ, изъ коихъ заливъ *Карпентарія* на сѣверной сторонѣ самой большой и морю подобенъ; сверхъ того замѣчательны *Ботанической*, *Рипользъ* и *Троицынъ*, у восточныхъ береговъ. Весь островъ обнесенъ множествомъ мѣлкихъ островковъ и безчисленными скалами и мѣлями, дѣлающими судоходство около береговъ опаснымъ.

Мысы. На сѣверномъ концѣ *Корнваль*, на восточномъ *Клевландъ* и *Сандн*, на южномъ концѣ пролива Бассесъ *Вильсонъ*, а на югѣ Фанъ-Дименовой земли *Южной* мысъ.

Климатъ вообще пріятенъ и умѣренъ. Сѣверныя страны, лежащія на 12 град. внутри Южнаго Поворотнаго круга, и потому иногда имѣющія надъ собою отвѣсно солнечные лучи, терпятъ тогда отъ непомѣрнаго жара; но за Поворотнымъ кругомъ климатъ умѣренъ, и какъ здѣсь нѣтъ снѣжныхъ горъ, то стужа никогда не можетъ быть весьма ощутительною. Годовыя времена противуположны нашимъ. Зима продолжается съ Іюня по Сентябрь, и тогда льютъ періодическіе дожди съ градомъ и сильными грозами; стужа бываетъ тогда только такова, что вода ночью покрывается тонкою ледяною пленкою. Въ южной половинѣ бываетъ большая перемѣна въ теплѣ и стужѣ: часто по утру сносна самая теплая одеж-

да, а около полудня томитъ самый сильнѣйшій жаръ. При всемъ томъ климатъ здоровъ.

Почва извѣстна только еще на берегахъ, которые на восточной сторонѣ высоки, гористы и холмисты; а западные по большой части низки и плоски. Вѣроятно внутренность пересѣкается разными горными хребтами; но по видимому цѣлое вообще болѣе равно. Большихъ рѣкъ по нынѣ еще не находили, но много малыхъ ручьевъ и прибрежныхъ рѣчекъ, въ дождливое время весьма разливающихся; также есть и болотныя мѣста.

Произведенія для земли столь обширной не многочисленны. Хотя царство ископаемое еще не изслѣдовано; однакожъ на поверхности находятъ красноватую глину, бѣлую мѣловатую глинистую землю, которою Ново-Голландцы натираются, темную красочную землю, глинистой шиферъ, бѣлый пещаникъ, бѣлый горный камень; а также утверждаютъ, что найдены были и признаки желѣза, свинца и мѣди. — Въ царствѣ прозябаемомъ есть много травъ, которыя однакожъ въ сѣверныхъ странахъ гораздо хуже и суше, нежели въ южныхъ. Изъ деревъ не много есть родовъ, и только годны на строеніе: камедное дерево, которое изъ всѣхъ здѣсь растущихъ есть самое большое и точащее темнокрасную, какъ змѣиная кровь, камедь, и сосно-подобное, весьма прямо и высоко растущее дерево. Оба даютъ весьма твердый лѣсъ. Изъ пальмъ есть три вида: два доставляющія отмѣнную пальмовую капусту, а третій только на кашпаны похожіе орѣхи, вредные для людей и скотовъ. Также не великое число и плодовитыхъ деревъ. Родъ смоковницы даетъ худыя невкусныя смоквы, другой же багряноцвѣтныя

яблоки, которымъ однакожъ должно полежать нѣсколько дней, чтобъ можно было ѣсть ихъ; на Пандангѣ родятся ананасоподобные, но несъѣдные плоды. Изъ кустарниковъ есть родъ чая, весьма полезный отъ цынги, и особенно Ново-Зеландское льняное растѣніе, доставляющее прядево отмѣнной доброты и крѣпости. Травъ различныхъ премножество, такъ что Докторъ Соландеръ при Ботаническомъ заливѣ въ нѣсколько дней нашелъ не одну сотню новыхъ родовъ, и отъ того заливъ симъ именемъ назвалъ.

Число сухопутныхъ животныхъ также весьма малочисленно, и по нынѣ извѣстны только семь родовъ здѣшнихъ млекопитающихъ животныхъ, изъ коихъ многочисленнѣйшія и ль большіе земляные зайцы или кенгуру (Didelphis gigantea), родъ двуутробокъ. Они величиною съ овецъ, а видомъ походятъ на крысъ. Заднія ихъ ноги необычайно длинны, и они прыгаютъ ими невѣроятно скоро; за то переднія тѣмъ короче, и они ихъ употребляютъ только, когда что роютъ или ѣдятъ. Голова у нихъ малая, уши долгіе, передъ тѣла тонкой, задъ отмѣнно толстый. Шкура на нихъ желтоватосѣра, а къ брюху бѣлесовата. Хвостъ очень дологъ и составляетъ единственную оборону звѣря: ибо у него въ немъ такая сила, что онъ имъ легко перешибить можетъ ногу человѣка; а также весьма способствуетъ онъ ему въ удивительно далекихъ прыжкахъ его. Мясо сихъ животныхъ снѣдно; но хотя оно Англичанамъ послѣ многомѣсячнаго неяденія свѣжаго мяса показалось превкуснымъ, однакожъ они сами признаются, что въ Европѣ едва ли бы кто рѣшился оное ѣсть. Сихъ животныхъ два вида, изъ коихъ перваго вѣсятъ 140, а дру-

таго меньшаго только около 60 фунтовъ. Они водятся стадами по 30 и 40 вмѣстѣ, при чемъ одинъ всегда въ нѣкоторомъ отдаленіи бываетъ на сторожѣ. Ловля ихъ крайне трудна отъ того, что они весьма пужливы и осторожны и отъ собакъ упорно обороняются. Сверхъ того водятся здѣсь: ягуари, цѣпкохвостое животное изъ роду двуутробокъ; тапрапафа, сходная съ куницею, но не болѣе крысы; гепунору или летучая двуутробка, величиною съ маленькаго кролика. Единственное ручное животное Новоголландцевъ есть динго или Новоголландская собака, выродокъ овчарки, съ красновато-темной шерстью; она не скоро залаетъ и лукава и весьма зла. Также есть разные роды нетопырей, изъ коихъ иные величиною съ рябчика. Птицъ многоразличныхъ тьма и между ими многія новыхъ видовъ. Сюда принадлежитъ эму или Новоголландскій казуаръ. Онъ отъ ножныхъ перстовъ до верхушки головы имѣетъ 7 футовъ вышины, перья его нечисто темныя съ сѣрыми, и много сходенъ со страусомъ, за котораго его сперва принимали. Онъ чрезвычайно пужливъ и бѣгаетъ съ такою скоростію, что и самая рѣзвая гончая собака едва можетъ догнать его, отъ чего и крайне трудно его ловить. Попугаевъ есть много видовъ; обыкновенныя вороны водятся во множествѣ, но крикъ ихъ совсѣмъ иной, какъ у Европейскихъ; ястребы различной величины и всякаго цвѣта; голубей цѣлыя стаи и съ прекрасными хохлами; много перепеловъ, дудаковъ, бѣлыхъ орловъ, журавлей, горлицъ и проч. Изъ водяныхъ птицъ черные лебеди особенно замѣчательны; также есть гуси, утки, чайки и чрезвычайно большія бабы. Изъ земноводныхъ животныхъ на-

ходятся отмѣнныя зеленыя черепахи въ невѣроятномъ множествѣ при сѣверныхъ берегахъ; родъ крокодиловъ, синія лягушки и проч.

Единственное въ своемъ родѣ животное есть находящійся здѣсь клювной звѣрь. (Ornithorhynchus paradoxus, Platypus anatinus.) Его видаютъ во множествѣ на озерѣ, гдѣ онъ часто выходитъ на поверхность на свѣжій воздухъ. Онъ составляетъ особую породу и въ образованіи своемъ отличествуетъ отъ всѣхъ по нынѣ извѣстныхъ животныхъ. Станомъ онъ походитъ на порѣшну въ маломъ видѣ; одѣтъ весьма густою, мягкою бобровою шерстью, которая съ верху немного чернотемна, а съ низу сѣробѣловата. Голова нѣсколько плоска, невелика; рыло въ полтора дюйма длиною и совершенно сходно на широкой утиной клювъ, съ такою же верхнею кожицею и зазубринами. Хвостъ плоской, волосатой, болѣе короткой, нежели притупленной, съ вилообразнымъ почти концомъ. Ноги очень коротки и оканчиваются широкою плавательною кожицею, которая у переднихъ ногъ довольно черезъ когти переходитъ, а у заднихъ достаетъ только до корня костей. Переднія ноги съ пятью прямыми, твердыми и заостренными когтями, изъ коихъ среднія длиннѣе боковыхъ; а заднія ноги съ шестью когтями, которыя длиннѣе и болѣе загнуты, нежели переднія. Наружный перстъ гораздо короче четырехъ среднихъ, а шестой по выше другихъ и подобенъ иглѣ. Лядвеи съ верху покрыты волосами; переднія ноги вверху и внизу голы, а заднія вверху волосаты, а внизу голы. Ноздри малы и круглы, находятся на четверть дюйма отъ конца клюва и разстоятъ между собою на осьмую до-

лю дюйма. Уши или слуховыя отверстія находятся около дюйма подъ глазами, имѣютъ видъ двухъ продолговато кругыхъ впадинъ, а наружнаго уха неприметно. Въ верхней части головы на каждой сторонѣ нѣсколько повыше клюва два малыя, продолговатыя пятна, въ низу коихъ лежатъ глаза или по крайней мѣрѣ родъ зрительнаго орудія. Вся длина звѣря, отъ конца клюва до конца хвоста составляетъ тринадцать дюймовъ. Онъ водится въ водѣ, роется въ берегахъ и на днѣ, и кормится водяными растѣніями и животными.

Между прочими пресмыкающимися есть разнаго рода змѣи, изъ коихъ иныя ядовиты, а другія невредны; множество большихъ и малыхъ ящерицъ, улиткъ до 11 футовъ въ длину. Насѣкомыхъ довольно; есть муравьи столь малые какъ въ Европѣ, но и въ дюймъ величиною; иные черные, другіе бѣлые, нѣкоторые красноваты, и послѣдніе весьма сердиты, съ яростію нападаютъ на своихъ непріятелей и больно кусаютъ. Также есть скорпіоны, костянки, мускиты, множество бабочекъ, пауки, дѣлающіе шелковистую паутину и проч. Море около Новой Голландіи преизобилуетъ рыбою, составляющею главную пищу обитателей; водятся акулы, лягвы, рогоносы, морскіе коньки, необыкновенной величины киты, шиноxвостые скаты, коихъ носы жители употребляютъ на копьеца спрѣлъ своихъ. При берегахъ есть устрицы; жемчужныя ракушки, чрезвычайно большія морскія улитки и безчисленное множество другихъ черепокожныхъ и проч.

Жители. Сія обширная земля крайне мало населена и вѣроятно, что во внутренности совсѣмъ безлюдна; ибо какъ не видать ни ма-

лѣйшихъ слѣдовъ воздѣлыванія, да и земныхъ произведеній и животныхъ немного и только море доставляетъ достаточное пропитаніе; то и предполагать можно, что по однимъ берегамъ обитаютъ люди, да и тутъ такъ мало, что Кукъ обплѣзжая весь восточной берегъ, рѣдко видалъ по человѣку вмѣстѣ. Хотя они раздѣлены на весьма розсѣянныя толпы, но по наружному кажется принадлежатъ къ одному народному племени. Они сходны съ Неграми, чернаго или черносмуглаго цвѣта, и волосы у нихъ волнистые, однакожъ лица ихъ не такъ противны, какъ у Негровъ, отъ того, что ихъ челюсти не такъ выпятились и носы не такъ сплюснуты. Росту они по большой части средняго, статны, крѣпки и поворотливы. Одежды совсѣмъ не знаютъ, а ходятъ совсѣмъ нагіе, хотя имъ въ нѣкоторыя времена и въ нѣкоторыхъ странахъ по суровости воздуха и весьма нужно прикрытіе. При томъ они до крайности нечистоплотны: никогда не моются, а обыкновенно напираются саломъ убитыхъ звѣрей, и къ этому салу прилипаетъ пыль, зола и проч. отъ чего тѣло покрывается такою плотною корою, что настоящаго цвѣта никогда примѣтить не льзя. Отъ сей же неопрятности и курчавые черные ихъ волоса сбиваются такъ плотно, что похо́дятъ болѣе на косматую нечистую овчину, нежели на человѣчьи волоса. При томъ однакожъ они любятъ разнаго рода нарядъ, и для того расписываютъ тѣло свое красною охрою или бѣлыми полосами, отъ чего изд.ли имѣютъ крайне отвратительный видъ. Оба пола, а особливо мущины, накалываютъ себѣ узоры и носятъ ожерелья изъ раковинъ, запястья изъ тонкихъ шнурковъ и шнурокъ изъ человѣчьихъ

волосъ около пояса. Иные мущины носятъ кусокъ дерева или кость въ пядень длиною въ ноздревомъ хрящѣ. Они лѣнивы, недовѣрчивы, ревнивы, болѣе дерзновенны, нежели храбры, и потому боятся вооруженрыхъ Европейцовъ, коихъ превосходство они уже извѣдали; впрочемъ же они кажутся добросердечны и поступаютъ только по естественнымъ своимъ побужденіямъ. Они изъ числа самыхъ бѣднѣйшихъ народовъ на земномъ шарѣ; не имѣя постоянныхъ жилищь и собственности, они скитаются по берегамъ и даже не всегда добываютъ вѣрную пищу. Вообще они въ нуждѣ только строятъ себѣ плохіе шалаши изъ древесной коры, или ищутъ пещеръ и ущелій. Тамъ стелютъ они себѣ мягкую траву и разводятъ обыкновенно огонь, получая его чрезвычайно проворнымъ треніемъ сухаго дерева. Питаются болѣе морскими произведеніями, которыя они только поджариваютъ, а до прибытія Европейцовъ они о кипящей водѣ и понятія не имѣли. Звѣриная и рыбная ловля составляетъ главное ихъ упражненіе. Для послѣдней употребляютъ они уды, дѣлая ихъ изъ раковинъ или птичьихъ когтей, и также остроги съ тремя и четырьмя зубцами, коихъ острія изъ костей какого либо звѣря. При томъ они весьма искусны въ плаваніи и могутъ долго пробыть подъ водою. Ловъ свой поѣдаютъ они общественно, а потомъ отдыхаютъ. Какъ сей народъ состоитъ изъ разныхъ колѣнъ, то нерѣдко случаются между ими вражды. Оружія ихъ копья, которыя они умѣютъ очень мѣтко бросать, деревянные мечи, дубины и для обороны щиты изъ древесной коры. Они не имѣютъ никакого гражданскаго учрежденія и повидимому нѣтъ у нихъ даже и начальниковъ колѣнъ.

Обширный сей островъ сперва открытъ Голландцами и отъ нихъ получилъ свое названіе. Однакожъ они посѣщали только западныя и южныя страны, мало о нихъ свѣдѣній доставляли, и наконецъ не найдя тутъ ожиданныхъ сокровищъ, оставили всѣ дальнѣйшія изслѣдованія, съ коего времени по видимому никакіе другіе Европейцы здѣсь не бывали. Кукъ въ 1770 году, въ первое свое плаваніе, объѣхалъ прежде совсѣмъ неизвѣстные и по причинѣ мѣлководья, подводныхъ камней, коралловыхъ деревъ и проч. крайне опасные восточные берега, точнѣе ихъ изслѣдовалъ и назвалъ Новымъ Южнымъ Валлисомъ. При семъ же случаѣ онъ по кораблю своему Эндеворъ проѣздъ между сѣвернымъ концомъ Новой Голландіи и островами Новой Гвинеи назвалъ Эндеворскимъ проливомъ. Въ 1773 году Капитанъ Форно, Куковъ спутникъ во второмъ его путешествіи, объѣхалъ Фанъ-Дименову землю; а Кукъ въ 1777 году также былъ у оной.

Раздѣленіе. Болѣе или менѣе извѣстныя части Новой Голландіи суть:

1) На сѣверномъ берегу: *Карпентарія*, съ заливомъ того же названія; *Аргейлова земля*, на западѣ сего залива; *Дименова земля*, на западѣ отъ предъидущей; *де Виттова земля*, на западъ отъ Дименовой.

2) На западномъ берегу: *земля Согласія*, на самомъ сѣверо-западномъ концѣ; *Эделева земля* и *Динвигова земля*, еще далѣе къ югу; *Львицына земля*, на юго-западномъ концѣ.

3) На южномъ берегу: *Нуйтсова земля*, и потомъ прилежащій островъ *Фанъ Дименова земля.*

4) На восточномъ берегу: *Новый Южный Валлисъ* или Англійская Губернія *Сидней-Ковъ.*

Сѣверный берегъ.

Карпентарія, при большомъ заливѣ сего же имени, открыта въ 1728 году и по Петру Карпентеру такъ названа. При сѣверномъ концѣ ея находится Эндеворской проливъ, изъ находящихся въ коемъ острововъ извѣстенъ *Гогеландъ*.

Аргейлова земля открыта въ 1618 году и составляетъ совсѣмъ неизвѣстную прибрежную полосу.

Дименова земля открыта въ то же время и также неизвѣстна.

Де Виттова земля, открыта Вильгельмомъ де Виттомъ въ 1628 году, низка, плоска и окружена мѣлями и подводными камнями; почва суха и песчана, и воду добываютъ только вырывая колодцы. Лѣсовъ нѣтъ, а только нѣсколько деревъ, между коими много красныхъ камедныхъ. Четвероногихъ животныхъ здѣсь совсѣмъ не видали, а птицы сухопутныя не болѣе скворцовъ. Тюленей и черепахъ много, но вообще рыбы скудно.

Западный берегъ.

Также неизвѣстенъ, но вообще пустъ, нуждается въ свѣжей водѣ и окруженъ опасными скалами.

Южный берегъ.

Равномѣрно мало извѣстенъ. Западная часть его называется Нуйтсовою землею и открыта въ 1627 году Петромъ Нуйтсомъ; но съ тѣхъ поръ никто тамъ не бывалъ. На востокъ отъ нее лежитъ *неизвѣстный берегъ*, ни кѣмъ еще не объѣханный.

Нѣсколько извѣстнѣе:

Ванъ-Дименова земля, которую прежде почитали юго-восточнымъ концомъ Новой Голландіи, а нынѣ извѣстна островомъ. Открылъ ее въ 1642 году Абель Тасманъ, но нѣсколько изслѣдована она только Кукомъ и его послѣдователями. Проливъ, отдѣляющій ее отъ Новой Голландіи, называется Басскимъ, и сперва объѣханъ въ 1798 году Англійскимъ Лейтанантомъ Флиндерсомъ. Поверхность сего острова полагаютъ въ 1200 квадратныхъ миль. Изъ многихъ губъ замѣчательны: Бурная губа, Тасманомъ такъ названная; губа Фридриха Гейнриха и Адвенчуръ-бай при юго-восточномъ концѣ, открытая Капитаномъ Форно и по его кораблю такъ названная; просторна, глубока, безопасна, весьма рыбна и закрывается Маріинскимъ островомъ. Изъ мысовъ извѣстны южный на южномъ и Портландъ на сѣверо-восточномъ концахъ. Неизвѣстно еще, гориста ли внутренность, но по недостатку большихъ рѣкъ не льзя предполагать значительныхъ горъ. Климатъ въ нынѣ извѣстныхъ странахъ лѣтомъ очень жаркой, а зимой умѣренной. Почва во многихъ мѣстахъ весьма плодородна и производитъ большіе почти непроходимые лѣса и дерева изъ родъ мирть, часто въ 150 футовъ вышины и 6 и 7 футовъ толщины. Прочія растѣнія и животныя такія же, какъ и въ Новой Голландіи. Жители отъ Ново-Голланцовъ мало разнятся.

Восточный берегъ

Или Новый Южный Валлисъ простирается отъ 39 до 11° южной широты, и въ 1770 году Кукомъ занятъ во владѣніе Короля Великобританскаго, т. е. по обычаю всѣхъ мореходцевъ,

онъ провозглашенъ владѣтелемъ онаго потому, что Англійскіе мореходцы первые шутъ на берегъ вышли. Настоящее завладѣніе послѣдовало въ 1788 году заведеніемъ поселенія при Ботаническомъ заливѣ. Земля сего поселенія лежитъ подъ 33° 50′ южной широты и заключаетъ небольшую при Ботанической, Джаксоновой и Брокеновой губахъ лежащую полосу. Внутренность довольно гориста, но къ берегамъ ровна и орошается нѣсколькими рѣками, коихъ источники неизвѣстны. Георгова и Кукова рѣки текутъ въ Ботаническую, разныя малыя рѣки въ Джаксонову, а рѣка Гуксбери въ Брокенову губы. Здѣшній климатъ лѣтомъ крайне жарокъ, такъ что пересыхаютъ ручьи; но зимою напротивъ ощутительно холодно. Почва перемѣнной доброты. Есть большія безплодныя полосы, которыя по недостатку въ наводненіи едва ли можно воздѣлывать; но есть также и хорошія плодородныя мѣста. Отъ природы растетъ здѣсь высокая сочная, но не самая лучшая трава, много и хорошихъ деревъ, но недостаетъ строеваго лѣса, немного съѣдныхъ растѣній, родъ чаю, который по сладкому его вкусу безъ сахару пить можно, разнаго рода съѣдныя ягоды, Ново-Зеландское льняное растѣніе; птицъ и рыбы изобильно, но тѣмъ менѣе собственныхъ Ново-Голландскихъ сухопутныхъ животныхъ.

Жители Новаго Южнаго Валлиса въ сущности не розняться отъ прочихъ Ново-Голландцовъ, а только кажется, что они умнѣе обитателей западнаго берега; при томъ они горячи, мстительны и съ поселившимися здѣсь Англичанами поступали враждебно; а также вѣроятно, что они пожираютъ людей.

Куково описаніе Ботанической губы возбудило вниманіе Англійскаго Правительства, и наконецъ рѣшились основать здѣсь поселеніе. Люди, къ сему назначенные, были всѣ воры и другіе преступники, которыхъ нельзя было казнить; но и съ рукъ сбыть хотѣли. Для сего снарядили 11 кораблей и запасли ихъ на 2 года жизненными потребностями, земледѣльческими орудіями, платьемъ, домашнимъ скотомъ и другими вещьми. На нихъ посажено было 212 морскихъ солдатъ, 28 женщинъ и 17 дѣтей ихъ, 787 преступниковъ, и въ томъ числѣ 229 женскаго пола. Артуръ Филипъ былъ начальникомъ и назначенъ при томъ Губернаторомъ новаго поселенія. Отправленіе послѣдовало 23 Маія 1787 года, а прибыли въ Ботаническую губу 18 Января 1788. Но при ближайшемъ изслѣдованіи страны нашлись неудобства къ заведенію тутъ поселенія. Губа оказалась не довольно защищенною отъ восточныхъ вѣтровъ, берега подвергались наводненіямъ, низкая страна была настоящее болото, свѣжую воду находили только въ маленькихъ ручьяхъ, а болѣе всего воздухъ казался нездоровымъ. И такъ Филипъ сталъ искать выгоднѣйшаго для поселенія мѣста, и нашелъ оное при Джаксоновой губѣ. Она лежитъ подъ 35^{0} $50'$ южной широты и есть изъ прекраснѣйшихъ гаваней въ свѣтѣ, въ которой тысячу линейныхъ кораблей совсѣмъ безопасно на якорѣ стоять могутъ. Она вдается на 15 миль внутрь земли и содержитъ множество меньшихъ губъ, изъ коихъ одна названа Сиднеевою бухтою и почитается лучшею и удобнѣйшею. Здѣсь нашли свѣжую воду, хотя рыхлую, но къ воздѣлыванію способную почву и выгодный климатъ.

Пересаженныя сюда изъ Бразиліи и съ мыса Доброй Надежды взятыя растѣнія и дерева чрезвычайно хорошо принялись, да и привезенныя животныя, лошади, рогатый скотъ, овцы, свиньи и живность повелись хорошо. Сперва построили только хижины, но вскорѣ заложили правильный городъ, при чемъ однакожъ встрѣтилось то неудобство, что не можно найти извести. Первыя построенныя зданія были магазины, казармы, гошпиталь и обсерваторія. Однакожъ поселеніе въ началѣ имѣло многія препятствія. Жители поступали враждебно и убивали всякаго имъ одиначкою и невооруженно попавшагося Англичанина. Урожаи, по причинѣ рыхлой почвы и недостатка въ наземѣ, были неудачны, и отъ того неоднократно претерпѣвали тягостную нужду. Но нынѣшніе виды уже гораздо лучше. Скотъ размножается, почва становится плодовитѣе и родитъ картофель, ячмень, отмѣнную Турецкую пшеничку и проч. Въ Губернаторскомъ саду растетъ прекрасная цвѣтная капуста и въ своемъ родѣ хорошія дыни. Померанцовыя дерева приносятъ плодъ, а виноградъ успѣшно растетъ, и можно на будущее время ожидать избыточнаго винодѣлія.

Послѣ въ разныя времена присылались сюда многіе корабли съ преступниками изъ Англіи для подкрѣпленія поселенія. Нѣкоторыхъ изъ сей сволочи, по неоставленію привычки къ кражѣ, должно было повѣсить; но многіе ведутъ себя хорошо, женятся, воздѣлываютъ землю и добровольно здѣсь остаются, когда по истеченіи своего ссылочнаго времени могутъ возвратиться въ Англію. Всякой здѣсь поселяющійся получаетъ извѣстной участокъ земли, и на первые годы безъ всякой подати,

а потомъ платя ежегодно; также даютъ ему хлѣбъ для посѣву, скотъ и на нѣкоторое время пищу. Селитьбы по рѣкамъ, текущимъ въ Джаксонову губу, и по рѣкѣ Гауксбери простираются уже довольно далеко во внутренность земли, да и все открываются новыя плодородныя мѣста.

На твердой землѣ находятся уже два знатныя поселенія: *Альбіонъ* съ главнымъ мѣстомъ; *Сидней*, гдѣ печатаются газеты, и *Розгиль* съ городомъ *Парамагта*, на 20 миль внутрь земли, гдѣ почва чрезвычайно плодородна.

Къ сему поселенію принадлежатъ еще два острова:

1) *Норфолькиландъ*, на 25 миль на востокъ отъ Джаксоновой губы. Онъ имѣетъ около 6 миль въ ширину и 4 въ длину, много холмовъ, широкія долины, и большею частію покрытъ разнороднымъ лѣсомъ; на немъ есть Ново-Зеландское льняное и другое перецъ носящее растѣнія; около береговъ изобильно рыбы; много отмѣнныхъ водчныхъ протоковъ и крайне здоровый воздухъ. Губернаторъ Филипъ тотчасъ по прибытіи своемъ занялъ его, и въ 1790 году было уже въ поселеніи 498 душъ. Посѣянная здѣсь пшеница урожается въ двацатеро, сахарный тростникъ ростетъ весьма удачно и всѣ южные плоды родятся удачно; только сарацинскому пшену вредитъ жаркой юго-восточной вѣтръ.

2) *Гоусландъ*, между Норфолькиландомъ и Джаксоновою губою, малый необитаемый островъ, гдѣ хотя недостаетъ свѣжей воды, однакожъ въ изобиліи есть капустныя пальмы и другія дерева, превкусные гуси, голуби, черепахи и проч.

II. НОВАЯ ГВИНЕЯ.

Положеніе и величина. Послѣ Новой Голландіи Новая Гвинея есть самой большій островъ южнаго моря, коего поверхность полагаютъ въ 8500 квадратныхъ миль, лежитъ на сѣверъ отъ Новой Голландіи, между 0 и 9° южной широты и 155 и 166° восточной долготы.

Предѣлы. На югѣ ограничивается онъ новымъ восточнымъ проливомъ, на сѣверѣ отдѣляется Дампьеровымъ проливомъ отъ Новой Британіи, а на западѣ Питтовымъ проливомъ отъ Восточно-Индійскаго острова Жилоло.

Свѣдѣнія о семъ островѣ еще крайне недостаточны отъ того, что немногіе Европейцы у него бывали. Онъ открытъ въ 1527 году Испанцомъ Алваро де Саведра; потомъ были здѣсь въ 1616 году Шутенъ и ле Меръ; Кукъ коснулся только части южнаго берега на первомъ своемъ плаваніи, а Соннератъ и Форрестъ были первые изъ новѣйшихъ мореходцовъ, которые чинили здѣсь нѣкоторыя изслѣдованія.

Климатъ. Островъ лежитъ у самаго Экватора, а потому имѣетъ жаркой климатъ и вѣроятно періодическія дождливыя времена, какъ и всѣ земли равнаго положенія. Берега вездѣ высоки и гористы, и чаятельно, что горная цѣпь простирается по всему острову съ запада на востокъ. Извѣстные мысы суть: мысъ Доброй Надежды на сѣверо-западномъ концѣ, почти подъ самымъ Экваторомъ, мысъ Дори на востокъ отъ него съ пространною хорошею гаванью, мысъ Уальсай на юго западной сторонѣ, мысъ Делайвренсъ на юго-восточномъ концѣ. Внутренность земли по большой части еще неизвѣстна, но по видимому весь-

ма плодородна и гораздо болѣе имѣетъ естественныхъ произведеній, нежели Новая Голландія. Кукъ при своемъ приближеніи къ южному берегу обонялъ пріятнѣйшіе запахи; земля показалась ему густо заросшимъ лѣсомъ, простирающимся на 300 футовъ отъ берегу; онъ увидѣлъ рощи кокосовыхъ деревъ съ плодами, плантаны, хлѣбное дерево въ самомъ лучшемъ цвѣтѣ, и сверхъ того еще большую часть деревъ, кустовъ и растѣній южноморскихъ острововъ. Сверхъ того здѣсь есть лимоны, мускатныя дерева, амбра, черепахи, жемчугъ, золото и другіе минералы. Изъ четвероногихъ животныхъ Форрестъ видѣлъ только свиней и собакъ; но птицъ гораздо болѣе родовъ, какъ то: райскія птицы, попугаи, морскіе гуси, голуби и проч., а также есть и разная рыба.

Жители Новой Гвинеи состоятъ изъ 3 особыхъ народовъ: Папуановъ, Гарафорановъ и Бадшюровъ. Первые составляютъ главный народъ, а по нимъ иногда и весь островъ называютъ землею Папуановъ. Они по большой части живутъ по берегамъ и многочисленны, по меньшей мѣрѣ, при выходѣ Кука на землю, тотчасъ собралась ихъ цѣлая орда для защищенія своей собственности. Они принадлежатъ къ племени Негровъ, черны и благообразны, съ черными зубами, большою бородою, черными курчавыми, но не такъ волнистыми волосами, какъ у Негровъ. Женщинъ вообще описываютъ весьма безобразными, съ тонкими голенями и руками и обезьяноподобнымъ лицомъ. Одежда мущинъ состоитъ изъ тонкой матеріи изъ кокосоваго дерева, которую они повязываютъ около пояса и назадъ промежь ляжекъ; а такова же одежда и жен-

щинѣ, только другаго цвѣта. Мальчики и дѣвочки ходятъ совсѣмъ нагіе. Нарядъ ихъ разнообразенъ. Они носятъ кольца въ ушахъ, въ обѣихъ ноздряхъ, а иногда и въ ноздревомъ хрящѣ; также зарукавья изъ перламутра по верхъ локтя и на сгибахъ рукъ. Домы ихъ, стоящіе болѣе при берегахъ, построены на сваяхъ и столь велики, что нѣсколько семей въ нихъ умѣщаются; трубъ у нихъ нѣтъ, почему дымъ пробивается вездѣ изъ кровли. Домашній скарбъ по большой части весьма скудной. Двѣ рогожи, очагъ, глиняной горшокъ, фарфоровое блюдо, немного саговой муки составляютъ все ихъ имущество. Желѣзныя орудія, какъ то ножи и топоры и большую часть посуды своей получаютъ они отъ Китайцовъ. Оружія ихъ, дубины, копья, сабли и проч. всѣ изъ твердаго дерева. Кукъ замѣтилъ также при покушеніи своемъ выйти на берегъ, что они имѣли коротку палку, или лучше пустую трость въ рукѣ, которою раза два махали вокругъ, и тогда изъ нее выходилъ тотчасъ огонь и дымъ, какъ при выстрѣлѣ изъ ружья, но треску не слыхать было. По видимому это болѣе орудіе для страха, нежели для повреждения. Но копья свои умѣютъ они бросать съ необычайною силою: ибо хотя Кукъ съ провожатыми своими находился отъ нихъ на 180 футовъ, но онѣ еще летали мимо его. Также они отмѣнные стрѣлки изъ лука и вообще весьма воинственны, но при томъ безчеловѣчны и вѣроломны. Къ обычаямъ ихъ принадлежитъ то, что женатые люди, незамужнія женки и робята вмѣстѣ, а холостые мущины въ особыхъ домахъ спятъ. По тѣмъ ночамъ, когда они впервые увидятъ молодой мѣсяцъ, во всю ночь бараба-

нятъ и поютъ. Брачное соединеніе бываетъ при свидѣтеляхъ, потомъ закалываютъ пѣтуха, немногочисленную здѣсь птицу, и такимъ образомъ супружество совершено. Плѣнные продаются въ неволю на сосѣдственные Бандскіе острова, съ которыми они производятъ разныя торговыя дѣла.

Второй народъ составляютъ Гарафораны, о которыхъ свѣдѣнія недостаточны. У нѣкоторыхъ изъ нихъ долгіе волосы, а другіе похожи на Кафровъ. Домы свои строятъ они на деревахъ, на которыя взлѣзаютъ весьма проворно по зарубленной лѣсинѣ, поднимаемой за собою. Они пропитаніе свое имѣютъ отъ земледѣлія и подчинены Папуанамъ, доставляя имъ плантаны и другіе плоды, и получая за то желѣзныя вещи и проч. Отъ сей зависимости происходятъ часто несогласія.

Бадшуры, и также Оранъ-Бадшу называемые, кажутся быть странствующими рыболовами, и живутъ отчасти въ малыхъ, покрытыхъ судахъ, отчасти на берегахъ и при устьяхъ рѣкъ, строя тамъ жилища свои на сваяхъ. Они исповѣдываютъ частію Магометанскую, частію Китайскую вѣру.

III. НОВАЯ БРИТАНІЯ.

Такъ называется купа острововъ на сѣверъ отъ Новой Гвинеи, отъ которой отдѣляется Дампьеровымъ проливомъ. Важнѣйшіе изъ сихъ острововъ суть: собственная *Новая Британія* или *Новая Англія*, при Дампьеровомъ проливѣ; *Новая Ирландія*, на сѣверъ отъ оной, отдѣляясь Георговымъ каналомъ; *Новый Ганноверъ*

на западѣ отъ Новой Ирландіи, отдѣляется отъ нее Бироновымъ проливомъ. Сіи острова назывались прежде *Соломоновыми*, и открыты въ 1567 году, а въ 1767 Капитаномъ Картеретомъ нѣсколько точнѣе изслѣдованы. Особенно открылъ онъ Георговъ каналъ, который прежде почитали за губу, и потому думали, что Новая Британія и Новая Ирландія одинъ островъ составляютъ; онъ же назвалъ острова сіи ихъ нынѣшнимъ именемъ.

1) *Новая Британія* есть довольно большой, высокой и гористой островъ. На сѣверной сторонѣ его находится мысъ Стефенсъ, на восточномъ съ Паллизеръ, а на юго-востокѣ мысъ Оксфордъ. Изъ внутреннихъ высокихъ горъ особенно замѣчательны три близко одна къ другой прилежащія, которыя Картеретъ назвалъ матерью съ дочерьми. Въ ясную погоду ихъ легко за 20 морскихъ миль видѣть можно, и одна изъ нихъ кажется была огнедышущею, потому что за нею примѣтенъ былъ огромной столбъ дыма. Всѣ горы вообще поросли большими лѣсами, а по берегамъ находятся весьма пріятныя равнины. Многіе огни, ночью видимые, заставляютъ предполагать многолюдное населеніе. Западная сторона еще совсѣмъ неизвѣстна. Здѣсь растутъ кокосы, бетель, арековыя пальмы, мускатныя дерева, бамбукъ и инбирь. Дикіе голуби, попугаи, галки и другія птицы летаютъ стаями, и около береговъ изобильно рыбы, а также есть тутъ и амбра. Жители желтоватаго цвѣта, рослы, съ черными и долгими волосами, достающими до пояса. Они чрезвычайно живы, смѣлы, воинственны и превосходствомъ своимъ удаляютъ всегда Европейцовъ отъ своихъ береговъ.

На сѣверъ отъ Новой Британіи, посреди Георгова канала лежитъ малый островъ, названный Каршеретомъ островомъ *Герцога Іоркскаго*. Онъ длиною въ 10 миль, покрытъ частымъ лѣсомъ и отмѣнно плодороденъ. На немъ растутъ плантаны, бананы, ямсъ, сахарный тростникъ, бетель, хлѣбное и мускатное дерева, коихъ плоды одинакожъ не ароматически. Единственныя четвероногія животныя суть собаки и свиньи. Жители коренасты, стройны и сильны, нѣсколько свѣтло-мѣднаго цвѣта, и ходятъ совсѣмъ нагіе. Волосы у нихъ волнистые, но такъ намазаны саломъ, что торчмя стоятъ косами. При томъ употребляютъ они часто бѣлый или красный порошокъ, приготовляемый изъ перезженыхъ раковинъ или коралловъ, который всегда въ коробочкѣ при себѣ носятъ. Но онъ служитъ имъ не только для посыпанія на волоса, но и вызовомъ къ брани. Въ семъ случаѣ берутъ они его немного въ горсть и съ великою силою отъ себя сдуваютъ. Многіе также носятъ кость или тростникъ въ ноздревомъ хрящѣ. Оружіе ихъ состоитъ въ различныхъ копьяхъ, въ десять футовъ длины, украшенныхъ съ конца пестрыми перьями, и дѣлаемыхъ изъ дерева или бамбуковаго тростника съ остреемъ изъ жесткаго дерева, которыя они съ великою силою очень далеко бросаютъ. Сверхъ того есть у нихъ праши изъ сухихъ листьевъ, изъ которыхъ они кремнями, величиною съ голубиное яйцо, чрезвычайно далеко и вѣрно попадать умѣютъ. Также есть у нихъ длинныя, но нѣсколько неловкія дубины. Музыкальные инструменты ихъ суть: нѣсколько рядомъ скрѣпленныхъ различной длины тростниковыхъ дудочекъ, ко-

торыми они производятъ многіе звуки, и раковинной рогъ, которымъ сзываютъ на сборища. Голосная музыка ихъ пріятна, и между 500 голосовъ, часто вмѣстѣ раздававшихся, не замѣчали ни малѣйшаго разлада. Живутъ они большею частію въ малыхъ кокосовыхъ, огороженныхъ и чисто содержимыхъ рощахъ. По видимому есть у нихъ нѣкоторыя различія состояній.

2) *Новая Ирландія* есть продолговатой нѣсколько изогнутый островъ, ограничиваемый съ западной стороны Бироновымъ проливомъ, а тамъ же находится и Бироновъ мысъ. Островъ сей съ предъидущимъ во многомъ сходенъ, а особенно растетъ на немъ множество мускатныхъ деревъ. Жители, подобно Неграмъ, черны, съ волнистыми волосами, не имѣя однакожъ сплюснутыхъ носовъ ихъ и толстыхъ губъ. Они ходятъ нагіе, а на рукахъ и ногахъ носятъ украшенія изъ раковинъ. Они не только пудрятъ голову, но и бороду, и большая часть сверхъ того еще носитъ надъ самымъ ухомъ перо, подобное хвостовому домашняго пѣтуха. Оружія ихъ суть копья и длинныя палки или шесты, но стрѣлъ и луковъ у нихъ кажется нѣтъ. Лодки ихъ бываютъ въ 90 футовъ длины съ рѣзною работою, но весьма узки, дѣлаясь изъ одного только дерева. Они всѣму, что имъ дать хотятъ, предпочитаютъ желѣзо, хотябъ оно и неиздѣльное было.

3) *Новый Ганноверъ*, на сѣверозападъ отъ Новой Ирландіи, высокой и пріятной островъ, весьма поросшій деревами, между коими видно много воздѣланныхъ полей. Югозападный конецъ высокъ и утесистъ и состоитъ изъ множества большихъ круглыхъ

холмовъ, представляющихъ прелестный видъ. Онъ называется мысомъ Королевы Шарлотты. Островъ весьма многолюденъ, и жители его черны, крѣпки, плотны, съ большими головами и курчавыми волосами. Тѣло свое они испещряютъ красками, а въ носу и ушахъ носятъ украшенія.

Около сей купы острововъ лежатъ еще многіе меньшіе острова, къ коимъ, кромѣ вышеописаннаго острова Герцога Іоркскаго, принадлежитъ:

Сандвичевъ островъ, также въ Георговомъ каналѣ. Онъ болѣе Іоркскаго острова, весьма пріятенъ и многолюденъ. Въ сѣверной его части находится весьма примѣтная высокая гора, имѣющая видъ сахарной головы. Другая, совсѣмъ ей подобная, лежитъ напротивъ на островѣ Новой Ирландіи, въ 5 морскихъ миляхъ.

Бироновъ островъ, въ проливѣ сего же имени, названъ такъ Картеретомъ въ честь извѣстному сему свѣтъ обѣхавшему мореходцу.

Портландовъ островъ и островъ *Манъ*.

IV. АДМИРАЛТЕЙСКІЕ ОСТРОВА.

Сія купа острововъ лежитъ на сѣверо-западъ отъ Новаго Ганновера, между 2 и 3_0, 35′ южной широты, и состоитъ изъ 20 или 30 острововъ, изъ коихъ одинъ изрядно великъ. Картеретъ открылъ ихъ въ 1767 году на пути своемъ отъ Новаго Ганновера къ Минданао. Они вообще имѣютъ крайне привлекательной видъ, большіе лѣса, прекраснѣйшую зелень и довольно воздѣланы. Произве-

денія ихъ суть: кокосы, бетелъ, черепахи, много рыбы и проч. Жители крѣпкаго строенія, стаины и довольно черны. Волосы у нихъ волнистые и на маковкѣ связаны, а одежда ихъ только передникъ около лядьей. Съ одной стороны похваляютъ ихъ честность, простиравшуюся въ мѣнѣ съ Европейцами до того, что тѣ, которые въ продолженіе онаго снѣжены были съ кораблей прежде, нежели могли отдать свой долгъ, потомъ всячески старались опять приближиться и отдать его; а съ другой описываютъ ихъ неласковыми, недовѣрчивыми и враждебными противъ чужестранцовъ. Они много жуютъ бетеля и особенно любятъ доставляемое имъ желѣзо.

На западъ отъ Адмиралтейскихъ острововъ лежитъ еще множество мѣлкихъ, которые по большой части обитаемы. Сюда принадлежатъ *Затворничьи*, *Фриндлевы* и проч. острова.

V. НОВАЯ ГЕОРГІЯ.

Лежитъ на востокъ отъ Новой Гвинеи, между 5 и 11° южной широты, и состоитъ изъ двухъ острововъ. Они въ 1788 году ближе открыты Шортландомъ, почему и проливъ между ими называется Шортландовымъ. Сіи острова совсѣмъ еще неизвѣстны, отъ чего весьма различны и свѣдѣнія о нихъ.

Бугенвиль былъ въ 1768 году въ сихъ странахъ и открылъ островъ, который онъ назвалъ *Шоазелевымъ*. Губу, въ которую онъ входилъ, по воинственнымъ прибрежнымъ обывателямъ, наименовалъ онъ губою воиновъ

(Baie des guerriers). Земля вся была покрыта лѣсомъ и кой гдѣ при малыхъ бухтахъ видны были особныя хижины, но на берегъ выйти не льзя было. Жители были черны какъ Негры, съ курчавыми, но долгими волосами, которые у иныхъ были рыжи. Они носили запястья и дощечки на лбу. Оружіе ихъ было луки, стрѣлы и щиты, а лодки ихъ спереди и сзади были возвышены для укрытія себя отъ непріятельскихъ стрѣлъ. На передней части такого судна видна была рѣзная человѣчья голова, у которой глаза были изъ перламутра, а уши изъ черепахи. Лицо походило на маску, съ долгою бородою и алыми губами. Въ одной лодкѣ нашли полуизжаренную человѣчью голову, что доказываетъ, что жители пожираютъ людей.

Французской Капитанъ Сюрвиль въ 1769 году былъ въ здѣшнихъ водахъ и присталъ въ гавани, которую онъ назвалъ Праленъ. Оная находится на сѣверо-восточной сторонѣ южнаго острова. Окружную страну назвалъ онъ землею Арзацидовъ или Убійцъ, по убійственнымъ ихъ поступкамъ съ его командою. Они именно старались всячески приманить корабельныхъ служителей на землю и предлагали указать имъ, гдѣ они могутъ запастись свѣжею водою; потому для сего отрядили сержанта съ 4 рядовыми и оставлено было на берегу нѣсколько человѣкъ для безопасности. Между тѣмъ собрались дикіе, вооруженные деревянными саблями или дубинами, стрѣлами, камнями и щитами, напали на возвращающуюся команду и ранили нѣкоторыхъ; но за то навлекли на себя такой убійственный залпъ, что 30 или 40 человѣкъ оставили мертвыми на мѣстѣ, въ числѣ коихъ былъ и начальникъ

ихъ. Воздѣланной земли не видать было ни гдѣ; но капустныхъ пальмъ, кокосовъ, особый родъ миндальныхъ, камедныхъ, бальсамовыхъ деревъ нашли много. Въ лѣсахъ видѣли попугаевъ, голубей и много другихъ птицъ. Четвероногихъ животныхъ не находили, однакожъ должно быть много дикихъ свиней. Жители при Портѣ Праленѣ средняго роста и крѣпки. По видимому они не одинакаго произхожденія: ибо иные негроподобны и черны, а другіе мѣднаго цвѣта. Волосы и брови пудрятъ они известью и расписываютъ и накалываютъ лицо и другія части; ушныя мочки и ноздревые хрящи проняты и увѣшаны разными украшеніями и раковинами. Вмѣсто ожерелья и опояски носятъ нанизанныя мѣлкія кости, изъ коихъ многія походили на человѣчьи зубы, что также заставляетъ думать, что они людоѣды. Впрочемъ, какъ мущины, такъ и женщины, кромѣ малаго прикрытія поясной части, ходятъ совсѣмъ нагіе. Стрѣлы ихъ, кажется, напитываются ядомъ, ибо полученныя французами при томъ нападеніи раны долго не заживали и черезъ нѣсколько мѣсяцовъ еще открывались. Каменные молоты, раковинные топоры, выдѣланные въ видѣ кремня, перламутровые ножи, кремневыя бритвы и проч. составляли ихъ орудія. Лодки ихъ не изъ одного выдолбленнаго дерева, но изъ многихъ досокъ искуственно сплочены и съ обоихъ концовъ, для защиты отъ стрѣлъ, загнуты вверхъ; весла же широкія плоскія лопаты.

Сюрвиль взялъ здѣсь въ полонъ молодаго человѣка, отъ котораго кой-что узналъ о сихъ островахъ. Онъ былъ 14 или 15 лѣтъ и назывался Лова Сарега. Въ 2 мѣсяца могъ уже

онъ объясняться по французски и по острому своему уму все очень легко понималъ. Капитанъ сажалъ его всегда съ собою за столъ, каковую милость онъ скоро замѣтилъ и былъ столько скроменъ, что по смерти Сюрвилевой добровольно отсталъ отъ Офицерскаго стола. При всемъ томъ онъ былъ весьма раздражителенъ, пылокъ, но также какъ ребенокъ легко опять усмиряемъ. Всегда имѣли причину быть довольну его честностію; сильнѣйшая страсть его состояла только въ удовлетвореніи его охоты къ ѣдѣ.

Отъ сего молодаго человѣка свѣдали, что жители сихъ странъ безпрестанно между собою воюютъ, и плѣнные должны быть рабами побѣдителей. Они повинуются верховному начальнику или Королю, коего власть неограниченна. Всѣ подданные, подъ опасеніемъ жестокаго наказанія, должны ему доставлять добычу своей рыбной ловли, жатвы, ручной работы и завоеванія, изъ чего онъ беретъ, что ему угодно, а остальное отдаетъ назадъ хозяину. Естьли кто по несчастію станетъ на шѣнь Короля, то наказывается смертію; однакожъ знатные и богатые могутъ откупаться отъ сего наказанія пожертвованіемъ своего богатства. Повѣствованіе Ловы о вѣрѣ ихъ было неудовлетворительно. Они вѣрятъ, что умершіе идутъ на небо, но въ нѣкоторыя времена могутъ сходить на землю для посѣщенія своихъ пріятелей, для указанія имъ мѣстъ для хорошей рыбной ловли и проч. Врачи ихъ должны быть старые люди и бываютъ въ великомъ уваженіи. Дѣвицъ сговариваютъ во младенчествѣ и съ того времени живутъ у своихъ свекровъ. Многоженство дозволено. Богатство здѣсь, какъ у образованныхъ народовъ, доставляетъ боль-

шое отличіе. Богатому по смерти строятъ помостъ на сваяхъ, на которой кладутъ тѣло и такъ предаютъ согнитію. Подъ помостомъ вырывается ямъ, въ которую сваливаютъ отдѣльныя части, и тогда ихъ засыпаютъ землею и на томъ мѣстѣ ставятъ хижинку, а голову и кости относятъ на обыкновенное кладбище. Они, кажется, производятъ торгъ съ сосѣдственными народами. Увѣряютъ, что во внутренности земли находятся большія деревни, по берегамъ же видѣли только рыбачьи шалаши. Онъ вѣрнаго не сказалъ о обычаѣ его народа пожирать людей; однакожъ по его опасенію въ первые мѣсяцы, что ему распорятъ брюхо, и потомъ его съѣдятъ, довольно вѣроятно заключить можно, что у нихъ какъ сіе, такъ и употребительныя при томъ жестокости въ обыкновеніи.

Когда Шортландъ здѣсь былъ, то жители безъ опасенія приближались къ кораблю и весьма желали получить желѣзныя вещи, которыя вымѣнивали на колечки изъ костей и коралловъ; при чемъ однакожъ не оказывали нималѣйшей наклонности красть. Они были отмѣнно дюжи и стройны и по видимому имѣли достаточную пищу; на рукахъ носили они бѣлыя кольца, а на головѣ раковину съ перомъ.

Въ Нортландовомъ проливѣ лежатъ 6 *Сокровищныхъ острововъ*.

VI. ШАРЛОТИНЫ ОСТРОВА.

Острова Королевы Шарлоты лежатъ на востокъ у южнаго конца самаго большаго изъ

острововъ Новой Георгіи, между 9 и 12° южной широты и 186 и 184° западной долготы отъ Ферро. Число ихъ еще неизвѣстно. Капитанъ Картеретъ открылъ ихъ въ 1767 году, но по причинѣ враждебнаго и упорнаго сопротивленія жителей не могъ ни выйти на берегъ, ни точнѣе изслѣдовать ихъ. Они по большой части гористы, весьма лѣсисты и по видимому богаты кокосами, хлѣбнымъ деревомъ, сагомъ, сахарнымъ тростникомъ и проч. Весьма многочисленные жители крѣпки, совсѣмъ наги и не такъ черны, какъ на Новой Гвинеѣ. У нихъ волнистые волоса, малая борода, и они весьма дики и воинственны. Картеретъ хотѣлъ здѣсь только запастись водою и всячески старался приласкать ихъ; но они не уважили никакихъ дружескихъ знаковъ, безпрестанно пускали стрѣлы и едва отражаемы были выстрѣлами, хотя и многіе изъ нихъ были побиты. Изъ лѣсовъ слышенъ былъ ревъ раненыхъ и умирающихъ, но при томъ стрѣлы сыпались тьмами. Одного, у котораго была прострѣлена голова, и при томъ раздроблена рука, взяли въ полонъ. Раны его почли смертельными, и потому опять посадили въ его лодку; но лишь только онъ попалъ въ нее, то, схватя весло, тотчасъ отплылъ.

Извѣстнѣйшіе изъ сихъ острововъ суть:

Эгмонтовъ, или *Новый Гернзей*, превысокій собою, коего самый сѣверный конецъ есть Бироновъ мысъ, и сей островъ есть тотъ самый, который Испанцы назвали *Санта-Круцъ*. Берега пересѣчены разными губами, изъ коихъ губа Свалоу есть та, въ которой Картеретъ хотѣлъ пристать къ берегу, и составляющая хорошую гавань. Съ корабля видны были не

только деревни и сады, съ кокосами, плантанами, бананами и другими растѣніями и обнесенные каменными стѣнами; но и довольно обширный городъ, со стороны берега защищенной брустверомъ, который былъ въ пять футовъ вышины, и непрямолинейный, но весь углами, почти какъ Европейскія укрѣпленія.

Жители Эгмонтова острова чрезвычайно проворны, крѣпки и суетливы, а при томъ кажется, что они также могутъ жить въ водѣ, какъ и на землѣ; ибо они поминутно бывали то въ лодкахъ, то въ морѣ. Главнѣйшее оружіе ихъ стрѣлы, заостреныя кремнями; ибо металловъ по видимому у нихъ нѣтъ. Сими попадаютъ они въ невѣроятномъ отдаленіи весьма сильно.

Гоусовъ островъ, на юго-востокъ отъ Эгмонтова острова, также высокъ, плодороденъ и покрытъ высокими деревами.

Прочіе сюда принадлежащіе острова суть: острова *Онеріевы*, *Сваллоу* или *Ласточкинъ*, *Картеретовъ*, *Келлелевъ*, *Вулкановъ* съ огнедышущею горою, *Треваніонъ* и проч.

VII. НОВОГЕБРИДСКІЕ ОСТРОВА.

Собраніе Новогебридскихъ острововъ лежитъ на юго-востокъ отъ Шарлотиныхъ острововъ, между 14° 30′ и 19° 4′ южной широты и 172 и 176° западной долготы отъ Ферро. Ихъ 12 большихъ и множество мѣлкихъ, которые всѣ высоки съ покатыми холмами и обширными долинами, плодородны и покрыты лѣсомъ. Они открыты въ 1606 году Квиро-

сомъ, потомъ посѣщалъ ихъ въ 1768 году Бугенвиль, назвавшій ихъ Архипелагомъ большихъ Циклоповъ, а наконецъ въ 1774 году Кукъ ихъ точнѣе изслѣдовалъ и нынѣшнимъ именемъ назвалъ.

Общія ихъ произведенія суть: паштаты, ямсы, куркумея, капустныя, манглевыя, хлѣбныя, кокосовыя дерева, пизангъ, померанцевые плоды, впрочемъ рѣдко на южноморскихъ островахъ находимые, большія смоковныя, мускатныя дерева; бамбуковой, сахарной тростникъ и проч. Изъ животныхъ водятся свиньи, собаки съ 1774 года, крысы, нетопыри, утки, голуби, попугаи, множество рыбы, но почти никакихъ раковинъ.

Жители стройнаго росту, но въ членахъ нѣтъ соразмѣрности, ибо руки и ноги очень тонки и противъ того слишкомъ долги. Цвѣтъ ихъ черносмуглой, волосы черные, волнистые и курчавые; носы, какъ у Негровъ, сплюснутые и широкіе; скулы выдавшіяся, и живутъ они немногочисленными колѣнами разсѣянно на островахъ. Мущины ходятъ почти совсѣмъ нагіе, а только носятъ на головѣ маленькую шапку изъ рогожной плетенки и веревку около пояса, а на верхней части руки зарукавья изъ раковинъ. Женщины, которыя и здѣсь въ неволѣ у мужей, носятъ коротенькія юбки, а иногда пизанговой листъ на головѣ. Накалываніе узоровъ на тѣлѣ и напираніе онаго красной и черной глиной составляетъ главной нарядъ. Кромѣ луковъ и обыкновенно ядомъ напитанныхъ стрѣлъ, употребляютъ они дубины въ 2 фута длины. Луки свои дѣлаютъ они изъ вязкаго темнокраснаго дерева, а стрѣлы изъ чернаго съ костяными остреями. Хижины ихъ ничто иное, какъ большія

къ верху косо сходящіяся и на землѣ лежащія, съ обоихъ концовъ открытыя кровли. Ихъ самихъ описываютъ разумнѣйшимъ Южноморскимъ народомъ, легко и вѣрно понимающимъ всѣ знаки и движенія. Языкъ ихъ отличается отъ всѣхъ на прочихъ островахъ здѣшнихъ употребительныхъ, и они такую гибкость въ рѣчи имѣютъ, что самые труднѣйшіе звуки въ мигъ перенимаютъ. У нихъ не примѣтно никакого гражданскаго учрежденія. Имъ извѣстенъ обычай пожирать людей, и вѣроятно употребляется дѣйствительно противъ враговъ. Они нѣсколько упражняются въ земледѣліи и порядочно раздѣляютъ поля свои. Замѣчанія заслуживаетъ то, что они, встрѣчая Европейцовъ, черпали горстью воду и ее на голову себѣ плескали. Впрочемъ они были къ нимъ весьма гостепріимны, довѣрчивы и крайне болтливы.

Главнѣйшіе изъ Ново-Гебридскихъ острововъ суть:

Аврора, совсѣмъ возвышенъ, густолѣсистъ, гдѣ растутъ пальмы въ безчисленномъ множествѣ, и большіе водопады свергаются съ высотъ, что все вмѣстѣ дѣлаетъ крайне плѣнительный видъ.

Островъ *Пятидесятницы*, на югъ отъ Авроры, къ берегамъ равенъ, и потому весьма населенъ.

Островъ *Прокаженныхъ* (Isle des Lepreux) такого же качества. Жители сихъ обоихъ острововъ пропитаніе имѣютъ болѣе отъ земледѣлія, нежели рыбной ловли. Бугенвиль сему острову далъ сіе названіе потому, что жители подвержены проказѣ.

Амбримъ, на югъ острова Пятидесятницы, съ огнедышущею горою.

Сандвичь, на югъ отъ Амбрима.

Танна, самый южный изъ сихъ острововъ, гористъ, съ огнедышущею, иногда весьма свирѣпствующею горою и горячими ключами. Царство произрастаемое весьма изобильно и содержитъ много неизвѣстныхъ растѣній. Мускатное дерево здѣсь дико растетъ, а также есть и померанцы. Куры и свиньи составляютъ единственныхъ дворовыхъ животныхъ, а изъ дикихъ водятся только крысы и нетопыри. Въ лѣсахъ тьма всякихъ голубей, попугаевъ, мухоловокъ; также есть Цейланскія совы, родъ упокъ, багряныя лысухи и проч. Рыбы разнородной весьма изобильно; но раковинъ очень мало, и жители должны доставать ихъ съ другихъ острововъ.

Число жителей простирается до 20,000, и они состоятъ изъ трехъ народовъ по числу употребляемыхъ здѣсь языковъ. Они по большой части средняго роста, но между ими иные и необыкновенно высокіе. Члены у нихъ стройны, но большею частію гибки, широкіе носы, большіе кроткіе глаза и мужественный, открытый и добросердечный видъ. Волосы у нихъ черные, у нѣкоторыхъ же русые или желтоватые, притомъ густы, взъерошены и болѣе курчавы, а иногда и волнисты. Борода также густа, черна и курчава. Цвѣтъ тѣла темносмуглый и отчасти черноватый, а кожа на ощупь мягка. Они ходятъ почти нагіе, однакожъ носятъ разныя украшенія. Волосы свои заплетаютъ они во многія мѣлкія косички, ноздревой хрящъ пронимаютъ и протыкаютъ въ него тоненькой тростникъ или камешекъ; вмѣсто же серегъ носятъ множество колецъ изъ черепахи или бѣлыхъ раковинъ, разныя ожерелья и запястья, нати-

раются бѣлою и красною красками и накалываются узорами. Оружіе ихъ, безъ котораго они никогда не ходятъ, есть луки и стрѣлы, дубины, копья и пращи, которыми молодые люди очень искусно дѣйствуютъ. Жилища ихъ только сараи, безъ всякой удобности и составляютъ скудную прикрышу отъ дурной погоды. Живутъ они частію рыбною ловлею, частію произведеніями земли, которую порядочно воздѣлываютъ. Государственнаго учрежденія они не знаютъ, а каждая деревня и каждое семейство независимо. Никакихъ признаковъ вѣры у нихъ не могли найти.

Малликоло, лежитъ на западъ отъ острова Пятидесятницы и въ длину имѣетъ около 20 морскихъ миль. Во внутренности есть весьма высокія и лѣсомъ поросшія горы, изъ коихъ конечно вытекаютъ хорошіе ключи и ручьи. Почва тучна и плодородна, и растѣнія весьма разнообразны; кокосовъ, хлѣбнаго дерева, пизанговъ, куркамеи и померанцевъ много. Дворовыя животныя суть свиньи и куры, къ чему послѣ Кука развелись еще собаки.

Число жителей по Кукову счету простирается до 50,000. Они малорослы, черны и съ волнистыми волосами. Черты лица ихъ вообще безобразны и обезъяноваты, однакожъ онѣ оказываютъ много живости и выразительности. Странное обыкновеніе сего народа есть то, что они веревкою такъ узко перевязываютъ себѣ тѣло, что оно кажется состоящимъ изъ двухъ одна на другую наставленныхъ частей. Они ходятъ совсѣмъ нагіе и накалыванія на тѣлѣ изображеній не знаютъ. Главныя ихъ упраженія по видимому суть рыбная ловля и земледѣліе; однакожъ они работаютъ только когда нужда ихъ заставитъ. Люби-

мое ихъ времяпрепровожденіе пляска и музыка, а инструменты ихъ барабаны и дудки. Оружіе они всегда при себѣ носятъ, и въ томъ числѣ ядомъ напитанныя стрѣлы. Однакожъ они не враждолюбны, но болѣе мирны и добросердечны.

Земля Святаго Духа есть самый западный изъ сихъ острововъ. Онъ довольно великъ и весьма плодороденъ, но мало извѣстенъ. Западной конецъ по имени открывшаго оный называется мысъ Квиросъ.

Еще многіе обитаемые острова принадлежатъ къ сей купѣ острововъ, но они ни чѣмъ особеннымъ не отличаются.

VIII. НОВАЯ КАЛЕДОНІЯ.

Состоитъ изъ одного большаго и нѣсколькихъ около его лежащихъ меньшихъ острововъ, находящихся вообще между 20 и $22\frac{10}{2}$ южной широты и 175 и 180° западной долготы, слѣдовательно въ жаркомъ южномъ поясѣ.

Большой островъ простирается отъ юго-востока къ сѣверо-западу, и вдоль по немъ проходитъ изрядный голый хребетъ. Юго-восточный мысъ называется мысомъ Королевы Шарлоты, а передъ сѣверо-восточною стороною острова лежитъ большая коралловая мѣль. Почва большею частію худа и безплодна и только мѣстами плодородна. Лѣсу и частаго кустарника немного, а только особныя дерева, между коими есть однакожъ кокосы, пизанги, бананасы, манглевыя, смоковныя и каяпутовыя дерева; а также разныя травы и растѣнія, ямсы, сахарный прост-

никъ и проч. Четвероногихъ животныхъ до Кукова сюда прибытія въ 1774 году совсѣмъ не было; онъ же оставилъ здѣсь нѣсколько свиней и собакъ. Изъ птицъ водятся отмѣнно прекрасные попугаи, куры, утки, голуби, ястребы и проч. Около береговъ множество рыбы и черепокожныхъ.

Населеніе не велико. Жители виднаго роста и по большой части соразмѣрнаго строенія. Цвѣтъ ихъ черноватъ или темно-каштаново-смуглой, волосы и борода черные и курчавые, а у иныхъ почти волнисты. Женщины рѣдко средняго роста, вообще дюжи и нескладны. Мущины закрываютъ только средину тѣла и носятъ шнуръ около пояса и на шеѣ. У иныхъ волосы на маковкѣ связаны, другіе же даютъ имъ расти только по бокамъ, а прочіе обрѣзываютъ. Женщины носятъ коротенькую юбку, состоящую изъ безчисленныхъ на одной длинной веревкѣ укрѣпленныхъ, въ 8 дюймовъ длинныхъ шнурковъ. Эту веревку обвиваютъ нѣсколько разъ около тѣла такъ, что шнурки лежатъ рядами другъ на другѣ. Оба пола носятъ серьги и другія украшенія Южноморцовъ. Жилища ихъ кеглеобразны, около 10 футовъ въ вышину и походятъ почти на большіе улья. Вмѣсто дверей служитъ отверстіе въ четыре фута вышины, въ которое и свѣтъ проходитъ. Внутренность состоитъ изъ отвѣсно поставленныхъ столбовъ, переплетенныхъ хворостомъ и одѣтыхъ рогожами, а сверху поставлена полукруглая соломенная крышка. Передъ входомъ находится очагъ, и хижины всегда дымны. Жилища сіи расположены большею частію подъ тѣнистыми, густо переплетеными деревами, подъ коими обитатели отдыхаютъ. Оружіе ихъ суть копья, ду-

бины и пращи. Копья въ 10 и 20 футовъ длины и изъ чернаго дерева или чернымъ окрашены. Такія копья они помощію ремня бросаютъ очень далеко. Луки и стрѣлы совсѣмъ неизвѣстны. Пращами кидаютъ они камни съ обоихъ концовъ заостреные. Къ воздѣлыванію земли и для плотничной работы употребляютъ они родъ топора, состоящаго изъ сука или кривой лѣсины, на концѣ которой прикрѣпленъ острый камень. Языкъ сихъ островитянъ отличенъ отъ всѣхъ языковъ Южнаго моря. При Куковомъ прибытіи сюда они не оказали ни малѣйшей недовѣрчивости, были ласковы и услужливы; но при томъ они и нерадивы. Англичане проходили мимо многихъ хижинъ, и лежавшіе тамъ мущины едва на нихъ смотрѣли. Мертвыхъ хоронятъ они на возвышеніяхъ и ставятъ имъ памятники. Человѣкоядѣнія они крайне гнушаются.

Изъ многихъ малыхъ острововъ около Новой Каледоніи замѣчательны *Сосновый* или *Кипарисный островъ* на юго-востокѣ. Онъ поросъ высокими ровными деревами, достигающими 90 и 100 футовъ и дающими хорошій строевой лѣсъ. Также есть тутъ ложечная трава и множество другихъ растѣній.

IX. НОВАЯ ЗЕЛАНДІЯ.

Положеніе. Состоитъ изъ двухъ большихъ острововъ, лежащихъ между 34 и 48° южной широты и 166 и 179° западной долготы отъ Ферро и раздѣляемыхъ Куковымъ проливомъ.

Мысы. Сѣверный островъ называется жителями Эгеномауве, а южный Тевеи Поенаму.

Оба имѣютъ разные мысы и во внутренности изрядныя возвышенности. Къ первымъ принадлежатъ: а) у сѣвернаго острова мысъ Сѣверный на сѣверѣ, мысъ восточный на восточной сторонѣ, мысъ Паллизеръ при Куковомъ проливѣ и мысъ Эгмонтъ у западнаго берега. b) У южнаго острова мысъ Феруель на сѣверѣ, мысъ Фаульуайндъ, на западной сторонѣ, мысъ Южный на югѣ, и мысъ Сондерсъ на восточномъ берегу.

Горы. Во внутренности южнаго острова находятся ужасныя, другъ на друга взгроможденныя горы, съ покрытыми снѣгомъ вершинами; на сѣверномъ же особенно замѣчательна Пикъ-Эгмонтъ, неподалеку отъ равноименнаго мыса, которая высотою равняется Пику Тенерифскому. Прочія горы гораздо ниже, по большой части поросли лѣсомъ и совсѣмъ не такъ дики, какъ на южномъ островѣ.

Воды. Водами сѣверный островъ особенно изобилуетъ, ибо во всѣхъ долинахъ текутъ пріятнѣйшіе ручьи. Изъ губъ и заливовъ замѣчательны: у сѣвернаго острова Убійственная губа на юговостокѣ и Ложная губа у западнаго берега; у южнаго острова губа Доски. Проливъ, оба острова раздѣляющій, найденъ и объѣханъ сперва Кукомъ, почему и получилъ отъ него наименованіе свое; однакожъ обыкновеннѣе называютъ его Шарлотинымъ Зундомъ.

Климатъ обоихъ острововъ умѣренъ; лѣто не чрезмѣрно жарко, а зима не сурова, и погода довольно постоянна.

Почва вообще не самая плодородная, большею частію камениста, а мѣстами къ воздѣлыванію весьма удобна.

Произведенія многоразличны. Изъ металловъ хотя нашли только множество желѣз-

наго песку, но сверхъ того есть глинистый шиферъ, кремни, агаты, прозрачные голыши, восточный почечный камень, изъ котораго жители дѣлаютъ себѣ топоры и ножи. Повсюду попадаются признаки огнеизверженія, лава перемѣшанная съ изгарами, базальтъ, пемза и проч. Царство прозябаемое чрезвычайно богато. Пространные лѣса содержатъ самыя прямыя, чистыя и высокія дерева, пригодныя на все, кромѣ мачтъ, потому что они слишкомъ тверды и тяжелы. Сверхъ того есть Новозеландской чайной миртъ, коего листья даютъ горькой чай; отпрысковая ель, изъ листьевъ коей, съ прибавкою немного патоки, приготовляется полезное для мореходцовъ пиво; родъ кедровъ съ оливковыми листьями. Большая часть земли покрыта травами, весьма роскошно вверхъ растущими. Почти всѣ были Европейцамъ незнакомы, и ихъ найдено болѣе 400 новыхъ родовъ. Между ими особенно замѣчательно Ново-Зеландское льняное растѣніе. Листья онаго походятъ на листья шпажной лиліи; цвѣты отчасти желтые, отчасти темнокрасные, почему сего растѣнія два рода. Изъ листьевъ Ново-Зеландцы дѣлаютъ не только все свое обыкновенное одѣяніе, но и всякіе тоненькіе шнуры, уды и разныя веревки, крѣпостію несравненно превосходящія все, что у насъ изъ пеньки работаютъ. Также умѣютъ они изъ сего растѣнія вытягивать длинныя, тоненькія снѣгобѣлыя, подобно шелку блестящія волокна, которыя также отмѣнно крѣпки и употребляются на тонкія одежды. Растѣніе сіе растетъ на горахъ и въ долинахъ, на самой сухой землѣ и въ болотахъ; однакожъ въ послѣднихъ сильнѣе. Кромѣ того есть тыквы,

ямсѣ, сладкіе пататы, дикая сельдерея, папоротники, коихъ корни составляютъ главную пищу жителей. Но между всѣми деревами, кустами и растѣніями сей земли нѣтъ ни одного плодоносящаго, кромѣ единаго куста, на которомъ родятся самыя невкусныя ягоды. — Изъ четвероногихъ животныхъ здѣсь нѣтъ другихъ, кромѣ собакъ, нетопырей и малаго числа крысъ. Собакъ разводятъ единственно для употребленія въ пищу. Онѣ составляютъ родъ ручныхъ лисицъ, совсѣмъ черны или бѣлы, на коротких ногахъ, съ прямыми ушьми, толстымъ хвостомъ, долгимъ станомъ и широко-прорѣзаннымъ рыломъ. Около береговъ водятся сивучи, нерпы и киты. Птицъ немного породъ и между ими почти ни одной совсѣмъ съ Европейскими сходной. Есть утки, морскіе вороны, соколы, совы, перепелы и безчисленное множество мѣлкихъ пѣвчихъ птицъ. По берегамъ водятся албатросы, пингвины, черныя чайки и проч. Изъ насѣкомыхъ есть только немногія бабочки и жуки, мясныя мухи, москиты и песчаныя мухи. Вкуснѣйшей рыбы великое изобиліе: макрели, щуки, лещи, морскіе угри, скаты, аккулы, киты, многочисленныя стада нерпъ, морскіе раки, устрицы, раковины и другія морскія животныя.

Жители. Изъ обоихъ острововъ преимущественно обитаемъ сѣверный, а южный напротивъ по видимому безлюденъ. Новозеландцы самаго большаго росту Европейцовъ, коренасты и крѣпкочленны. Только колѣни нѣсколько безобразны и ноги вогнуты внутрь, что происходитъ отъ ихъ сидѣнія на пяткахъ, когда бываютъ въ лодкахъ своихъ. Женщины большею частію сухи и почти вообще противныхъ лицъ. Цвѣтъ

тѣла ихъ желтосмуглый, а у иныхъ весьма темноватъ. Волосы на головѣ и бородѣ вообще черны, но зубы такъ бѣлы, какъ слоновая кость, и совершенно ровны. Мущины носятъ бороды короткія, остригаютъ часть волосъ на головѣ, а остальныя связываютъ на темѣ. Замужнія женщины связываютъ волосы осоковою плетенкою, а дѣвки распускаютъ ихъ по затылку. Оба пола намазываютъ волосы рыбьимъ жиромъ и посыпаютъ ихъ красною охрою. Мущины втыкаютъ въ нихъ или перья разныхъ птицъ, или высокій деревянный, раковинами украшенный гребень. Въ ушахъ носятъ оба пола кости, раковины, кораллы, лоскутки сукна, а иногда цѣлые пуки пингвиновыхъ перьевъ, которые покрывая въ кулакъ щеки, придаютъ странный видъ. Сверхъ того оба же пола обыкновенно накалываютъ черныя пятна, мущины вездѣ, а а женщинъ болѣе только около губъ. У мущинъ сіи пятна съ каждымъ годомъ приращаются, такъ что старые люди подъ конецъ на всѣхъ частяхъ тѣла запятнаны. Кромѣ того они еще совсѣмъ неизвѣстнымъ способомъ дѣлаютъ себѣ другіе страннаго вида знаки, именно, узкія борозды, шероховатыя и рубчатыя, какъ заросшія трещины въ корѣ молодаго дерева и совсѣмъ черныя. Знаки сіи на лицѣ имѣютъ видъ улиткообразной линіи и на обѣихъ щекахъ удивительно единообразны; а на другихъ частяхъ тѣла они травчаты. Въ этомъ они такъ изобрѣтательны, что въ сотнѣ едва нѣсколько человѣкъ одинаково означены. При таковомъ обезображеніи себя какъ мущины, такъ и женщины натираются краснымъ мѣломъ, отчасти сухимъ, отчасти смѣшаннымъ съ масломъ, отъ

чего они при малѣйшемъ прикосновеніи весьма марают. Одежда Ново-Зеландцовъ состоитъ изъ нѣкоторой епанчи, дѣлаемой изъ листьевъ льнянаго растѣнія. Эти листья раздѣляются на три или четыре полосы; потомъ, когда высохнутъ, такъ съединяются, что изъ того дѣлается косматая матерія, какъ рогожа. Они носятъ ее какъ епанчу, обыкновенно спереди открытую, которую однакожъ можно и запыкать костью. Одежду сію опушаютъ они узкими ремнями собачьей шкуры и по краямъ красивостро вышиваютъ. Когда въ такой одеждѣ одинъ присядетъ, то довольно сходенъ бываетъ съ копною сѣна. Сколь невзглядна таковая одежда, столь покойна она для людей, которые часто безъ всякой защиты отъ дождя спятъ подъ открытымъ небомъ. Кромѣ сей верхней, обыкновенной ихъ одежды, имѣютъ они еще родъ праздничнаго одѣянія изъ шелковистыхъ волокнъ ихъ льна, изъ собачьихъ шкуръ и проч. которое однакожъ рѣдко надѣваютъ. Жилища ихъ крайне просты и плохи. Они состоятъ только изъ четырехъ стѣнъ съ кровлею и рѣдко бываютъ болѣе 18 или 20 футовъ въ ширину и 5 или 6 футовъ въ вышину. Первое расположеніе онаго дѣлаютъ изъ тонкихъ жердей, потомъ стѣны изъ сѣна, которымъ покрывается и кровля, что все производится съ крайнею чистотою. Въ концѣ дома находится дверь, едва столь высокая, чтобъ человѣку на четверенькахъ пролѣзть. Очагъ внутри дома обнесенъ каменными стѣнками, а полъ вокругъ стѣнъ устланъ соломою, гдѣ и спитъ вся семья. Пищу ихъ составляютъ растѣнія и рыба. Къ первымъ принадлежатъ картофель и папоротникъ. Они корни его

вырывая, сушатъ на воздухѣ, а потомъ слегка жарятъ на огнѣ. Изъ животной пищи обыкновеннѣе всего ѣдятъ рыбу, птицъ и собакъ. Они совсѣмъ не знаютъ что либо варить въ водѣ, а все жарятъ. Соли они не любятъ, и потому ее не употребляютъ. Питье ихъ есть чистая вода; отъ вина и водки, имъ предлагаемыхъ, изъявляли они крайнее отвращеніе. Они ѣдятъ при восходѣ и захожденіи солнца и ѣдятъ много. Домашній скарбъ составляютъ немногія вещи. Въ нѣсколькихъ столовыхъ корзинахъ, тыквахъ на воду, рыболовной збруѣ, одеждѣ съ перьями для головнаго наряда и другихъ мелочахъ заключается все богатство ихъ. За недостаткомъ металловъ они всѣ свои вещи дѣлаютъ изъ черныхъ или зеленыхъ камней, весьма потому цѣнимыхъ. Въ выдѣлкѣ своихъ орудій оказываютъ они такое искуство, какого отъ дикихъ едва ожидать можно. Особенно мастера они во всякой рѣзной работѣ, въ которой трудъ соединяется со вкусомъ. Главнѣйшія ихъ упражненія суть рыбная и птичья ловля и земледѣліе. Для ловли употребляютъ они сѣти и уды изъ перламутра, а по земледѣлію разводятъ паштаты, тыковники, родъ сабура и льняное свое растѣніе. При томъ всѣ тяжелыя работы исправлять должны женщины. Оружіе ихъ состоятъ въ копьяхъ, дротикахъ, бердышахъ и нету-нету, которое есть родъ дубины въ 14 или 18 дюймовъ, изъ камня или китовой кости, находящейся у нихъ всегда за поясомъ; а луковъ и стрѣлъ они не имѣютъ. Тридцати футовыя свои копья ухватываютъ они по срединѣ и умѣютъ ими въ большомъ разстояніи мѣтко попадать. Для музыки есть у нихъ дудки, въ которыя дуютъ носомъ, производя весьма

плохіе звуки. Деревни, ихъ называемыя у нихъ гиппа, походятъ съ вида на малыя крѣпости. Они по большой части лежатъ на крутыхъ, въ море выдавшихся косахъ и другихъ возвышенностяхъ, обнесены палисадникомъ и рвами, имѣя весьма тѣсные входы. Войны между разными колѣнами часто бываютъ. Передъ наступленіемъ начинаютъ они ратную пѣснь и и пляску, при чемъ постепенно приходятъ въ такую ярость, что ужаснѣйшимъ образомъ искривляютъ глаза, ротъ и всѣ члены. Тогда съ остервѣненіемъ нападаютъ и кончатъ ужаснѣйшимъ безчеловѣчіемъ. Они бросаются на раненыхъ, и еще живыхъ изрѣзываютъ въ куски, которыя жарятъ и съ жестокою пріятностію пожираютъ. Новозеландцы нрава степеннаго и пока не обижаются, добросердечны; но при томъ крайне раздражительны и мстительны. Недовѣрчивость и подозрительность по безпрестаннымъ ихъ враждамъ весьма имъ свойственны; при томъ они наклонны къ воровству и утаскиваютъ все, что непримѣтно унести могутъ. Они живутъ въ супружествѣ, имѣя по одной женѣ, и строго наблюдаютъ брачное цѣломудріе; но незамужнія женщины ни мало не воздержны и вообще не знаютъ стыдливости. Когда умираютъ родственники, то они оплакиваютъ смерть ихъ съ громкими воплями, острыми камнями или раковинами нарѣзываютъ у себя на щекахъ и на лбу глубокія язвины, пока кровь польетъ ручьями, и ставятъ имъ памятники. Начальниковъ у нихъ, кажется, кромѣ войны, нѣтъ; а только въ семьяхъ своихъ нѣкоторые имѣютъ уваженіе. Но въ южныхъ странахъ есть владѣтель, коего область простирается на 60 миль въ длину, и тамъ же обитаютъ образованнѣйшіе Новозеландцы.

Замѣчательныя мѣста въ Новой Зеландіи суть:

1) На островѣ Эгеномаувѣ:

Губа Бѣдности, у восточнаго берега, названная такъ Кукомъ въ 1769 году, когда онъ приставъ здѣсь къ берегу, ничего ему потребнаго тутъ не нашелъ. Здѣшніе дикіе недовѣрчивы и враждебны.

Столовый мысъ (Cap-Table), гдѣ видѣли воздѣланныя поля съ порядочными браздами и множествомъ растѣній.

Коньковый мысъ, на сѣверо-востокъ отъ предъидущаго мыса. Здѣшніе жители обходительны и скромны; поля и сады ихъ тщательнѣйше и порядочно обработаны и засѣяны картофелемъ и тыквами, и содержатъ надлежащія кучи наземи и отходы при домахъ своихъ.

Восточный мысъ, около котораго страна весьма населена и хорошо воздѣлана и кажется гораздо плодороднѣйшею, нежели по южнѣйшему берегу. Жители враждебны и обманчивы.

Меркуріева губа, въ которой удивительное множество устрицъ и другихъ черепокожныхъ животныхъ, а также море намываетъ на берегъ большое количество желѣзнаго песку.

Губа Темза, въ которую впадаетъ большая рѣка, названная Кукомъ Темзою по сходству съ оною рѣкою. Восточный носъ земли при губѣ называется мысъ Кольвиль. Губа сія весьма рыбна.

Островная губа, именуемая такъ по многимъ въ ней находящимся островамъ.

Губа Санди, на сѣверѣ, въ самомъ верху острова.

Мысъ *Сѣверный* и мысъ *Маріи Фанъ-Дименъ*, оба самые сѣверные концы острова.

2) На островѣ Норфолку:

Зундъ Королевы Шарлоты, при сѣверовосточномъ берегу, въ Шарлотиномъ или Куковомъ проливѣ, большая, Кукомъ неоднократно обѣѣханная и высокими горами окруженная губа. На горахъ ростутъ безпрерывные лѣса высокихъ деревъ и земля весьма должна быть плодородна, но къ воздѣланію слишкомъ не ровна. Здѣсь растетъ много дикой сельдереи, ложечной травы и другихъ прозябеній.

Адмиралтейская губа, на сѣверозападъ отъ прежней, также въ Куковомъ проливѣ.

Губа Доски, при юго-западномъ концѣ острова.

X. ОСТРОВА ДРУЖБЫ.

Положеніе. Многочисленная купа Дружественныхъ острововъ лежитъ на сѣверовостокъ отъ Новой Зеландіи, между 19° 44′ и 21° 32′ южной широты, и заключаетъ около 150 острововъ, между коими 35 изрядной величины и весьма многолюдны. Они получили свое названіе отъ дружелюбнаго и добросердечнаго обращенія жителей съ пристававшими здѣсь Европейцами. Первое открытіе ихъ учинено Тасманомъ въ 1648 году. Кукъ въ два послѣднія свои путешествія доставилъ болѣе свѣдѣній о нихъ, а Морель и Перузъ послѣ его оные изслѣдовали.

Горы. Многія изъ нихъ имѣютъ высокое положеніе и окружены коралловыми мѣлями. Воздухъ по большой части чистъ, благорастворенъ, здоровъ и благовоненъ; но хорошей воды недостаточно.

Произведенія ихъ суть: ямсовые коренья, са-

харный тростникъ, бамбукъ, бананы, лимоны, мускатныя дерева, но не столь ароматическія, какъ Молукскія, пизангъ, кокосы, саго, перецъ, хлѣбныя, казуариновыя, манглевыя и бумажношелковичныя дерева. Свиньи, собаки и куры были единственныя здѣсь найденныя животныя, къ которымъ Кукъ прибавилъ еще лошадей и рогатый скотъ; также есть большіе нетопыри, дикія утки и голуби, попугаи, много разной рыбы, жемчужныя раковины.

Жители Дружественныхъ острововъ вообще средняго роста, но при томъ крѣпки и стройны, широкоплечи и на всемъ тѣлѣ мышцы весьма обнаружены. Есть между ими съ настоящими Европейскими лицами и Римскими носами. Женщины красивы, вообще имѣя соразмѣрные члены, только чрезвычайно малые и нѣжные пальцы. Цвѣтъ тѣла различенъ, но болѣе темномѣдный, а часто и оливковый. Волосы густы и прямы; рѣдко же есть курчавыя или шершавыя головы. Они обыкновенно черны, но намазываніемъ придаютъ имъ русый или оливковый цвѣтъ. Иные остригаютъ ихъ коротко съ одной стороны, а на другой оставляютъ; другіе же совсѣмъ срѣзываютъ, кромѣ маленькой кудри на боку; бороду же всѣ мущины брѣютъ. Они еще отличаются отъ средины брюха до половины лядвеи темною низходящею краскою, которую наводятъ посредствомъ костянаго орудія со множествомъ мѣлкихъ зубьевъ, омочая оныя въ краску и вбивая потомъ въ кожу. Такимъ же образомъ дѣлаютъ они и на тѣлѣ всякія изображенія. Одежда обоихъ половъ довольно одинакова. Лоскутъ рогожи изъ шелковичнаго дерева обвивается около тѣла и веревкою или поясомъ такъ укрѣпляется, что нижняя часть

довольно сходна съ женскою юбкою, доходящею до икръ; а верхняя часть выше пояса лежитъ складками, которыя растянувъ, можно покрывать плеча, что однакожъ рѣдко случается. Самые простые и бѣдные люди носятъ только поясъ для прикрытія наготы. Ожерелья ихъ изъ плодовъ и цвѣтовъ, маленькихъ улитокъ, птичьихъ костей, зубьевъ рыбы аккулы и проч. и висятъ до самой груди; также употребляютъ запястья и кольца на пальцахъ. Обыкновенно пронимаютъ они только одно ухо и продѣваютъ цилиндрическую костяную палочку въ 3 дюйма длины. Они особенно чистоплотны, и для того часто купаются въ опредѣленныхъ для сего прудахъ. Также нерѣдко натираются кокосовымъ масломъ для приданія кожѣ красиваго вида. Они изобрѣтательны, трудолюбивы, постоянны, сострадательны и крайне добросердечны и кротки, что все явственно изображается на лицахъ ихъ. Единственный порокъ ихъ есть наклонность къ воровству, которому предаются люди всякихъ лѣтъ и обоихъ половъ, при чемъ оказываютъ они чрезвычайную хитрость и проворство. Образъ домашней жизни ихъ составляетъ средину между трудолюбіемъ и пустою недѣятельностію. Женщины занимаются единственно домашнею работою, дѣланіемъ матерій изъ коры шелковичнаго дерева, рогожъ, гребней, маленькихъ корзинъ и проч. Мущины же исправляютъ земледѣліе, строеніе домовъ и лодокъ, рыбную ловлю и проч. Жилища ихъ просты: люди низкаго званія живутъ въ маленькихъ, невысокихъ шалашахъ, едва ихъ укрывающихъ отъ дурной погоды. Домы знатныхъ хотя покойнѣе и просторнѣе, однакожъ все не отмѣнны. По-

средственное такого рода жилище бываетъ футовъ на 30 въ длину, 20 въ ширину и 12 въ вышину, и въ самомъ дѣлѣ ничто иное, какъ листьями покрытая, на крѣпко связанныхъ столбахъ и перекладинахъ лежащая кровля. Полъ насыпною землею нѣсколько возвышается, выровненъ, устланъ толстыми рогожами и содержится въ чистотѣ. Внутренная сторона также закрывается толстыми рогожами и кокосовыми вѣтьвями. Всю домашнюю утварь составляютъ нѣсколько питейныхъ плошекъ, тыковная фляга и кокосовыя чаши, также немногія маленькія деревянныя скамеечки, подставляемыя вмѣсто подушекъ и одной скамьи для сидѣнья хозяину дома. Потому дома сіи ни что иное какъ ночлеги или убѣжища отъ дурной погоды; ибо большую часть времени островитяне сіи проводятъ на открытомъ воздухѣ. Суда свои строятъ они съ великимъ тщаніемъ, и потому, пока ихъ не употребляютъ, сберегаютъ подъ особою крышею. Оружія ихъ суть палицы, копья и дротики; а также есть у нихъ лукъ и стрѣлы, но только для стрѣлянія птицъ. Пищу ихъ составляютъ ямсовыя коренья, писанги и кокосовые орѣхи. Изъ животныхъ ѣдятъ они свиней, куръ, рыбу и всякихъ черепокожныхъ, а простые люди даже и крысъ и всѣ явствы душатъ въ печи. Обыкновенное питье есть вода или сокъ кокосовыхъ орѣховъ. Общественныя бесѣды проводятся въ разговорахъ, пляскѣ и музыкѣ, для которой у нихъ есть разной величины дудки. Многоженство обычно только между знатными, а нецѣломудріе только между чернью. Для изъявленія печали о умершихъ уязвляютъ себя до крови. Бывающіе въ трудныхъ болѣзняхъ, для примиренія

боговъ отнимаютъ у себя одинъ мизинецъ, почему попадаются между ими многіе не имѣющіе сихъ пальцовъ на обѣихъ рукахъ. Они вѣруютъ въ Высочайшее Существо женскаго пола, живущее на небѣ, повелѣвающее громомъ, вѣтрами и дождями, и коего гнѣву приписываются всѣ противные случаи. Оно управляетъ многими низшими божествами. Душу почитаютъ они невещественною и безсмертною; но при томъ кажется принимаютъ и нѣкоторое переселеніе душъ. Большая часть Дружественныхъ острововъ зависятъ отъ Королька, имѣющаго самую неограниченную власть; однакожъ есть многіе меньшіе владѣтели, которые не весьма уважаютъ его повелѣніями. Низкаго званія люди не обезпечены ни въ лицѣ своемъ, ни въ собственности, но совершенно зависятъ отъ произволу своихъ деспотовъ.

Изъ Дружественныхъ острововъ замѣчательны:

1) *Тонгатабу* или островъ *Амстердамской*, имѣющій въ окружности около 20 морскихъ миль и продолговатый видъ. Онъ принадлежитъ къ такимъ низменнымъ островамъ, гдѣ нѣтъ ни горъ, ни долинъ, ни водопадовъ; однакожъ чрезвычайно плодороденъ и въ нѣкоторомъ отдаленіи островъ кажется совсѣмъ заросшимъ деревами, между коими особенно находится кокосовая пальма. Климатъ крайне умѣренъ и пріятенъ; разность годовыхъ временъ почти непримѣтна и дерева никогда не скидаютъ совсѣмъ своихъ листьевъ, а вмѣсто старыхъ всегда уже развертываются новые, и здѣсь какъ будто безпрерывная весна. Пизанги растутъ разныхъ родовъ, ямсовые коренья, отмѣнный сахарный тростникъ въ изобиліи, также бамбусъ и множество дико ра-

стущихъ травъ. Изъ четвероногихъ животныхъ водятся только свиньи, крысы и собаки. Дворовыя большія куры здѣсь природны; изъ дикихъ же птицъ есть попугаи, изъ коихъ иные не болѣе воробья. Здѣшнія совы прекрасны перомъ. Зимородки съ дроздовъ, зеленовато сини, съ бѣлымъ ожерелкомъ. Есть еще множество другихъ птицъ. Единственныя отчасти вредныя, отчасти противныя животныя суть водяныя змѣи въ 3 фута длиною, съ черными и бѣлыми кольцами. Водятся также скорпіоны, разныя ящерицы, иныя въ полтора фута въ длину. Рыбы разной много, а на мѣляхъ вокругъ острова тьма черепокожныхъ, между коими многія въ Европѣ весьма цѣнимыя.

Островъ сей есть мѣсто пребыванія Короля всѣхъ Дружественныхъ острововъ. Онъ раздѣленъ на разные округи, изъ коихъ каждый имѣетъ своего собственнаго начальника. Они въ такомъ уваженіи, что народъ называетъ ихъ не только господами земли, но и неба и солнца. Сей островъ имѣетъ лучшую изъ всѣхъ Дружественныхъ острововъ гавань.

Жители острова Тонгатабу довольно образованы. Языкъ ихъ нѣженъ, какъ и нравъ ихъ. Они очень любятъ музыку и довольно правильное понятіе имѣютъ о гармоніи, а пляски ихъ очаровательны. У мущинъ и женщинъ плеча обнажены и отъ пояса слегка свислая одежда составляетъ прекрасной нарядъ. Странной обычай у нихъ тотъ, что для усыпленія знатныхъ людей, барабанятъ ихъ обоими кулаками по тѣлу, что слегка продолжаютъ, когда они и заснутъ.

2) Островъ *Э-ү-а* или *Миддельбургъ*, лежитъ на югъ и очень близко отъ Тонгатабу;

открытъ также Тасманомъ. На немъ мало хлѣбныхъ деревъ, но тѣмъ болѣе кореньевъ. Свиней и куръ немного, а собакъ и совсѣмъ нѣтъ. Также недостаетъ и воды. Кукъ оставилъ здѣсь разныя Европейскія сѣмена, и можно надѣяться, что они хорошо удадутся. Жители совершенно одинаковы съ Тонгатабускими. Женщины прелестны, хорошо поютъ и при всей короткости въ обращеніи, скромны и цѣломудренны.

3) *Намока или Анамока*, лежитъ на сѣверъ отъ Тонгатабу и гораздо менѣе сего. Посредственныя его возвышенности состоятъ всѣ изъ коралловыхъ скалъ, отъ чего и не находится здѣсь свѣжей текущей воды. По срединѣ есть соленое озеро, неимѣющее съ моремъ никакого сообщенія. Почва плодородна и хорошо воздѣлана. Главнѣйшіе произведенія суть: пизанги и ямсовые коренья, коихъ нарочитые сады и разведенія огорожены тростникомъ. Хлѣбныя дерева и кокосовыя пальмы стоятъ безъ всякаго порядка, по большой части вокругъ жилищъ. По берегу есть манглевыя дерева и тьма ядовитыхъ перцовыхъ кустовъ. Число жителей едва простирается до нѣсколькихъ тысячъ.

4) *Тофоа*, на сѣверо-западѣ отъ Анамоки, съ огнедышущей всегда горящею горою, которую жители почитаютъ за божество. Здѣсь есть хорошая вода.

5) *Галлаи*, на востокъ отъ Тофои. На немъ есть нѣсколько прудовъ стоячей свѣжей воды и жизненные припасы въ изобиліи. Жители весьма искусные плясуны и составляютъ преотмѣнные балеты.

6) *Вавау*, на сѣверъ отъ Гаппая, довольно великъ, имѣетъ высокія горы, нѣсколько ручь-

евѣ свѣжей воды, хорошую гавань и изобиліе во всѣхъ вышеприведенныхъ жизненныхъ потребностяхъ.

7) *Гамоа*, на сѣверо-западъ отъ Вавау. Онъ почитается самымъ большимъ изъ Дружественныхъ острововъ, имѣетъ хорошую гавань, хорошую воду и въ изобиліи всѣ жизненные припасы, почему и Король часто здѣсь пребываетъ.

8) Острова *Принца Вильгельма*, на сѣверо-западъ отъ прежде описанныхъ, числомъ 19 или 20, окружены всѣ песчаными мѣлями и подводными камнями.

9) *Фидши* или *Блайговы* острова, на сѣверо-западъ отъ прежнихъ и на два дни плаванія отъ Тонгатабу. Они несравненно болѣе сего острова, съ высокими горами и плодородною почвою. Всѣ помянутые плоды и коренья сихъ острововъ, также свиньи, собаки и куры имѣются здѣсь въ изобиліи. Жители весьма отличаются отъ обитателей прочихъ острововъ. Они цвѣтомъ темнѣе и у нихъ уши такъ оттянуты, что почти на плеча нависли. Они во многомъ очень искусны. Дубины ихъ и копья мастерски вырѣзаны, матеріи ихъ съ прекрасными полосами, а рогожи съ мушками; также и глиняные ихъ горшки и другія работы отличны. Они съ жителями Тонгатабу часто воюютъ и страшны имъ: потому что не только весьма искусно владѣютъ лукомъ и стрѣлами, но и пожираютъ убитыхъ въ сраженіи непріятелей.

Прочіе сюда принадлежащіе острова суть: *Черелаховой*; *Утѣшенія*; *Латте*; *Амаргара*; *Ніуалабутабу* или *Коллелевъ*, а прежде *Измѣнническій*; *Надежды*; *Блуднаго сына*; *Валлисъ*; *Сомотаріи*; острова *Герцога Іоркскаго* и проч.

XI. ОСТРОВА МОРЕХОДЦЕВЪ.

Сіе собраніе острововъ лежитъ на сѣверовостокъ отъ Дружественныхъ, подъ 14° 16′ южной широты, и названы такъ бывшимъ здѣсь въ 1768 году Бугенвиллемъ потому, что жители всѣ свои путешествія совершали въ лодкахъ. Острова сіи высоки, около береговъ находятся большія коралловыя мѣли, а во внутренности прелестнѣйшія мѣстоположенія. Плодородная почва сама собою производитъ большую часть Южноморскихъ растѣній, какъ-то: хлѣбныя дерева, кокосы, померанцы, бананы, сахарный тростникъ, который однакожъ водянѣе Западно-Индійскаго, отмѣнный строевой лѣсъ и множество другихъ произрастеній. Изъ животныхъ водятся свиньи, собаки, куры, рябчики, голуби и другія птицы. Жители языкомъ и нравами по большой части сходны съ Дружественными островитянами, только наружность ихъ показываетъ болѣе крѣпости и дикости. Они ходятъ нагіе, покрывая только нижнюю часть тѣла травами и морскими растѣніями. У нихъ также въ обычаѣ расписываніе и накалываніе тѣла. Получая отъ природы большую часть жизненныхъ потребностей, они никакихъ тяжелыхъ работъ не знаютъ, и проводятъ безпечальную жизнь. Однакожъ при томъ знаютъ нѣкоторыя искуства; они строятъ гораздо большіе и прочнѣйшіе дома, нежели Дружественные островитяне, работаютъ тонкія рогожки, красивыя хорошо выполированныя блюда изъ твердаго дерева, матеріи изъ бумажношелковичнаго дерева, нарядныя лодки и проч. Ко всему этому не употребляютъ они желѣза, котораго до 1787 года они не знали;

но работаютъ каменными орудіями. Уды свои дѣлаютъ они изъ перламутра и бѣлыхъ раковинъ. Сколь они миролюбивы, столь однакожъ горячи и отважны въ случаѣ обиды. У Перуза, въ бытность его здѣсь, произошла съ ними ссора, и онъ въ жаркой битвѣ съ ними потерялъ нѣкоторыхъ изъ лучшихъ своихъ спутниковъ.

XII. ПАЛЬМЕРСТОНОВЫ и ГЕРВЕЕВЫ ОСТРОВА.

1) *Пальмерстоновы* острова составляютъ купу 9 или 10 острововъ, весьма близко другъ къ другу лежащихъ и соединяемыхъ вмѣстѣ коралловыми мѣлями. Они находятся подъ 18° 4′ южной широты, и вообще ничто иное суть, какъ самыя верхушки коралловыхъ мѣлей, соединяющихъ ихъ вмѣстѣ, почему главная составная часть ихъ почвы есть только коралловый песокъ. Съ онымъ перемѣшалось нѣсколько черной, отъ согнившихъ растѣній произшедшей земли, а необыкновенно высокимъ иногда приливомъ нанесены слои песку; почему на сихъ островахъ нѣтъ ни горъ, ни ключёвой воды. Однакожъ не смотря на то они весьма плодородны и богаты разными произведеніями. Нѣкоторые такъ густо поросли кокосовыми пальмами, что онѣ другъ другу препятствуютъ въ растѣніи. Есть также ложечная трава и другія прозябенія. Въ кустарникахъ водится множество ширококрылыхъ бабъ птицъ, парящихъ фаетоновъ и дронтовъ; есть также премного красныхъ морскихъ раковъ, которые повсюду, даже около деревъ

ползаютъ. Кой-гдѣ попадаются скорпіоны и разныя насѣкомыя. Около береговъ тьма разныхъ рыбъ, которыя на мѣляхъ въ улованіи на свою безопасность, медленно плаваютъ въ тихихъ водахъ. Цвѣты разныхъ породъ, желтыхъ, синихъ, красныхъ, черныхъ и проч. вмѣстѣ перемѣшанныхъ, представляютъ прекраснѣйшее и великолѣпное зрѣлище.

Острова сіи необитаемы.

2) *Гервеевы острова*, лежатъ на юго-востокъ отъ Пальмерстоновыхъ, подъ 19° 18′ южной широты и 141° западной долготы. Они невелики и только есть тутъ кокосовыя дерева и черепахи. Жители цвѣтомъ смуглы, имѣя суровыя черты лицъ. Волосы у нихъ густые и черные, болѣе развѣвающіеся по затылку, но иногда и связываемые на маковкѣ хохломъ. Для одежды служитъ имъ рогожка, нѣсколько разъ обертываемая около тѣла и продѣваемая между лядвеями. На шеѣ носятъ большую, выполированную жемчужную раковину, а знатные сверхъ того еще шапку изъ красныхъ перьевъ. Они нравомъ дики, недовѣрчивы и наклонны къ воровству. Безстыдство ихъ въ семъ случаѣ простиралось до того, что они украденнное на одномъ Англійскомъ кораблѣ, предлагали въ продажу на другомъ.

XII. ОСТРОВА ТОВАРИЩЕСТВА.

Собраніе сихъ острововъ есть какъ извѣстнѣйшее, такъ и достопримѣчательнѣйшее въ Южномъ морѣ. Лежитъ оно между 16 и 18_0 южной широты и 130 и 139_0 западной долготы отъ Ферро. Число острововъ точно не

опредѣлено; но считаютъ между ими 11 главныхъ. Открытіе ихъ приписывается де Квиросу, который въ 1606 году былъ въ здѣшнихъ водахъ, но мало свѣдѣній сообщилъ. Ближе изслѣдованы они Бугенвиллемъ въ 1768; Кукомъ въ третьемъ путешествіи его около земли въ 1768, 1772 и 1776; Ванкувером въ 1791; Вильсономъ въ 1797 годахъ.

Острова сіи большею частію имѣютъ высокое положеніе и окружены коралловыми мѣлями. Климатъ ихъ отмѣнный, а почва чрезвычайно плодородна и хорошо наводнена. Изъ произведеній предваритльно замѣчательно хлѣбное дерево, которое хотя въ изобиліи растетъ внутри Поворотныхъ круговъ, но на сихъ островахъ достигаетъ большаго своего совершенства. Оно почти походитъ на дикое каштановое дерево. Стволъ его очень прямъ и въ настоящемъ ростѣ обыкновенно въ 40 футовъ вышины и въ человѣка взрослаго толщины. Листья его въ полтора фута длины, продолговато круглы, съ глубокими выемками по краямъ, почти какъ смоковныя листья и въ изломѣ даютъ млечной сокъ. Довольно мягкое дерево желтовато, а гладкая, свѣтлосѣрая кора усажена мѣлкими бородавками. Изъ сей коры вытекаетъ крѣпкая, черная камедь, употребляемая жителями вмѣсто смолы. Цвѣты бываютъ двоякіе: мужеской цвѣтъ, содержащій цвѣтную пыль, состоитъ изъ темноватой головки въ пядень длиною, сходной съ камышевой головкой; а женскій цвѣтъ, изъ котораго родится плодъ, есть темноватая почка, сидящая на концѣ вѣтки. Самый плодъ величиною съ ребячью голову и почти такого же вида. Поверхность довольно гладка и раздѣлена на малыя шестиугольники, кора же зе-

леновата и приросла къ тѣлу; ядро толщиною въ маленькой ножевой черенокъ. Тѣло или снѣдная часть, между кожей и ядромъ, бѣло какъ снѣгъ и рыхло почти какъ свѣжеиспеченый хлѣбъ. Сырое не льзя ѣсть, а должно, изрѣзавъ ломтиками, напередъ поджарить, и тогда вкусомъ подходитъ къ пшеничному хлѣбу, смѣшанному съ картофелемъ, и чрезвычайно здорово. Также можно его для перемѣны вкуса варить въ сахарѣ, жарить въ кокосовомъ маслѣ и проч. Обыкновенный способъ сберегать сей плодъ есть тотъ, что, облупя оный, складываютъ въ кучу, чтобъ онъ отмякъ, потомъ толкутъ его въ тѣсто и набиваютъ имъ ямы. Тутъ оно закисаетъ какъ обыкновенное тѣсто. Такое тѣсто, называемое здѣсь магіе, не портится нѣсколько мѣсяцовъ, и выпеченные изъ него хлѣбы чрезъ 5 или 6 недѣль бываютъ годны въ пищу. Ихъ ѣдятъ и теплые и холодные, а здѣшніе островитяне рѣдко употребляютъ пищу безъ сего заквашеннаго хлѣбнаго плода. Сверхъ того и прочія части дерева различную пользу доставляютъ. Стволы старыхъ деревъ, отъ которыхъ не льзя ожидать много плода, выдалбливаются и обращаются въ лодки. Изъ самаго дерева можно дѣлать всякія вещи; изъ лыка работаютъ матерію на одежду; листья употребляются на обертку пищи; цвѣтныя сережки, засохнувъ, даютъ хорошую трутную губку; камедь, хорошо уваренная, составляетъ птичій клей, а съ яичнымъ бѣлкомъ и сахаромъ, прочную смазку; также приписываютъ кореньямъ и корѣ цѣлительныя силы. Дерево растетъ очень скоро, и бывъ срублено, снова выростаетъ и черезъ 4 года приноситъ плоды; а можно его легко размножать

срѣзанными вѣтками. Плодъ носитъ оно чрезъ цѣлый вѣкъ человѣческій, и всегда 6 или 8 мѣсяцовъ въ году, и только съ Августа до Ноября оно бываетъ безъ плода. Плодовъ трехъ деревъ достаточно на прокормленіе одного человѣка чрезъ цѣлые 8 мѣсяцовъ. Сверхъ хлѣбнаго дерева, острова сіи производятъ змѣй траву, портулакъ, ямсовыя коренья, мираболаны, картофель, сахарный тростникъ, бамбукъ, бананы, дикой индиго, кокосы, пизангъ или райскія смоквы, охмѣляющій перецъ, какао, родъ яблоковъ, вкусомъ какъ ананасы, плантаны, бумажношелковичныя, казуариновыя дерева и проч.

Изъ четвероногихъ животныхъ, до перенесенія сюда Европейскихъ породъ, были только крысы, собаки и свиньи. За то число птицъ тѣмъ болѣе: кромѣ обыкновенныхъ дворовыхъ куръ есть дикія утки, зеленыя горлицы, прекрасные разныхъ родовъ попугаи, зимородки, бѣлыя и синія цапли, дятлы, чайки, бурныя и ширококрылыя бабы птицы, ласточки и множество неизвѣстныхъ породъ. Въ водахъ водятся киты, аккулы, дельфины, летучія рыбы, морскіе угри, устрицы, морскіе раки, морскія улитки и проч. Змѣй и другихъ гадовъ, такъ какъ и дикихъ хищныхъ звѣрей нѣтъ. Царство ископаемое весьма бѣдно. Каменныя породы состоятъ большею частію изъ глинистыхъ флецовъ и ноздреватыхъ жесткихъ грудъ, почитаемыхъ за изверженія подземнаго огня. На Отаити нѣкоторые Испанскіе путешественники нашли большую глыбу самородной сѣры. Сверхъ того есть черный базальтъ, изъ котораго жители работаютъ свои топоры.

Народонаселеніе Товарищественныхъ остро-

вовъ полагаютъ до 120,000 душъ. Они частію бѣлаго цвѣта, частію нѣсколько темносмуглы, стройны и красивы собою, добродушны, сострадательны и безпечальны. Жаръ климата дѣлаетъ ихъ вялыми и неохочими ни къ какимъ продолжительнымъ работамъ. При изобильной и здоровой пищѣ и толь благотворномъ климатѣ прелести другаго пола сугубо на нихъ дѣйствуютъ, и отъ того они очень рано предаются чувственнымъ удовольствіямъ, да и всѣ ихъ пѣсни, пляски и зрѣлища исполнены сладострастія. При томъ они однакожъ гостепріимны для чужестранцовъ и храбры въ войнѣ. Простой народъ наклоненъ къ воровству, но токмо отъ того, что видъ необыкновенныхъ для него вещей неодолимо его къ тому понуждаетъ.

Важнѣйшіе изъ Товарищественныхъ острововъ суть: Таити, Тетуроа, Меатея, Эймео, Тапіаману, Гуагене, Уліетеа, Отага, Боробора, Мавруа, Тубаи и проч.

I. *Таити*, обыкновенно называемый *Отагити*, есть болѣе и достопримѣчательнѣе всѣхъ; лежитъ подъ 18° южной широты и 132° западной долготы; содержитъ около 30 квадратныхъ миль поверхности, и состоитъ изъ двухъ полуострововъ, соединяемыхъ низкимъ перешейкомъ. Большій изъ нихъ называется Отагити Нуэ или Большой Таити, а меньшій Тіарраbу или Малый Таити. Оба гористы, особенно же на Большомъ Таити есть одна изъ высочайшихъ въ Южноморскихъ странахъ горъ. Возвышенности находятся по большой части во внутренности земли и пересѣкаются прекраснѣйшими долинами; но къ берегу земля спановится все ровнѣе. Съ горъ течетъ множество ручьевъ, отчасти составляю-

щихъ прекраснѣйшіе водопады и извивающихся по прелестнѣйшимъ мѣстамъ къ морю.

Почва равнинъ и долинъ чрезвычайно плодородна, и состоитъ изъ черной садовой земли, одаренной рѣдкою растительностію, и потому здѣсь чрезвычайное множество всякихъ деревъ, кустовъ и растѣній. Природа производитъ здѣсь все сама собою, не имѣя надобности въ пособіи рукъ человѣческихъ; даже хлѣбное дерево размножается само собою отпрысками изъ корней старыхъ деревъ, и даже вѣроятно, что скорѣе должно препятствовать его разращенію, нежели пособлять оному, чтобъ имъ не заросъ весь островъ и не заглушились всѣ прочія растѣнія. Кокосы и пизанги здѣсь также произрастаютъ безъ всякаго труда. Естественная достопримѣчательность здѣшняя есть всегда полной прудъ свѣжей воды на превысокой горѣ, куда въ три или четыре дни можно дойти, и въ которомъ водятся чрезвычайной величины угри.

Климатъ крайне пріятенъ. Большую часть года дуютъ вѣтры изъ восточныхъ странъ, которые, пока бываютъ умѣренны, производятъ тихую и ясную погоду, и только нѣсколько усилясь, наносятъ тучи и дожди. Южные вѣтры вообще тихи, теплы и сопровождаются иногда грозою.

Жители по большой части крѣпкіе, стройные и видные люди, не токмо во Южномъ морѣ, но и вообще къ красивѣйшимъ принадлежащіе. Вообще цвѣтъ ихъ не такъ желтъ, какъ у Испанцовъ, и не такъ мѣдянъ какъ у Американцовъ; но онъ болѣе бѣлъ съ желтою примѣсью, однакожъ такъ, что краска въ лицѣ бываетъ примѣтна. Кромѣ сего свѣтлаго цвѣта находятся еще всѣ оттѣнки до свѣтло-

смуглаго, особенно у тѣхъ, которые должны много работать на солнцѣ и воздухѣ. Женской полъ по большой части пригожъ, а часто и прекрасенъ. Тѣ, которыя тщательно одѣваются и укрываются отъ солнечныхъ лучей, немного темнѣе бываютъ Европейскихъ смуглянокъ; имѣютъ черные, выразительные глаза, бѣлые зубы и по большой части черные волоса. Члены ихъ прекрасно округлены, кожа мягка и нѣжна, взглядъ умиленъ, походка легка и красива, а обращеніе свободно и безлукавно. Мущины вообще выше обыкновенныхъ Европейцовъ; особливо знатные, отъ всевозможнаго попеченія и покоя, рѣдко ниже шести футовъ. Бороды свои носятъ они различно, а волоса на головѣ или большими кудрями распускаютъ по плечамъ, или завязываютъ на маковкѣ въ большой хохолъ. Нравъ Таитянъ описывается вообще любви достойнымъ. Всѣ ихъ дѣянія выражаютъ добросердечіе и прелестную простоту. Они всегда веселы, никакія заботы не наводятъ морщинъ на ихъ лбахъ; и даже приближающаяся смерть не можетъ нарушить обыкновенной ихъ живости. А тѣмъ болѣе удивительно то, что они часто могутъ быть звѣрско жестоки и побѣжденныхъ враговъ своихъ ужасно мучитъ, какъ то: отрѣзывая имъ носы, вырывая глаза, разпарывая брюхо и проч. Какъ мущины, такъ и женщины не только пристойно, но нѣкоторымъ образомъ и красиво одѣты. Одежда состоитъ изъ матеріи или разнородныхъ рогожекъ, при чемъ не наблюдаютъ ни покроя, ни опредѣленнаго образца. Обыкновенно же употребляютъ два куска такой матеріи. Въ одномъ прорѣзываютъ въ срединѣ дыру, въ которую просовываютъ голову, такъ, что оба конца спе-

реди и сзади свѣшиваютъ чрезъ плеча до половины лядвей. Другой кусокъ, длиною въ 12 или 15 футовъ, и въ 3 шириною, свободно обвивается около тѣла. Сія матерія не тчется, но дѣлается почти такъ какъ бумага изъ размягченыхъ волоконъ внутренней древесной коры. Знатные также отличаются многоразличіемъ одѣяній, обвивая около себя нѣсколько кусковъ и накидывая на плеча большой кусокъ на подобіе епанчи. Въ большіе жары ходятъ они почти совсѣмъ нагіе; женщины носятъ тогда только тоненькую исподницу, а мущины только одно полотнище, которое продѣвая между лядвеями, укрѣпляютъ около тѣла. Ноги и ступни обыкновенно у нихъ непокрыты; голову же закрываютъ они отъ солнечныхъ лучей шапочкою, или изъ рогожки, или изъ кокосовыхъ листьевъ. Женщины носятъ иногда маленькія чалмы. Дѣти ходятъ безъ одѣянія, дѣвочки до трехъ или четырехъ, а мальчики до шести или семи лѣтъ. Обыкновенный нарядъ состоитъ въ перьяхъ, цвѣтахъ, раковинахъ, бусахъ и проч. Оба пола носятъ серьги, но только въ одномъ ухѣ; иногда онѣ бываютъ просто ягоды, красныя горошины, или мѣлкіе бусы, но всегда по три каждаго рода вмѣстѣ нанизанныя. Мущины вынимаютъ часто хвостовыя перья парящаго фазиона стоймя въ волоса, связанные на головѣ хохломъ, а часто носятъ вѣнки изъ цвѣтовъ и проч. Почти общій обычай есть тотъ, что оба пола заднюю сторону ноги и лядвеи означаютъ черными разновидными полосами. Для сего употребляютъ они зубчатое, нѣсколько гребню подобное орудіе, которымъ, надавя слегка въ кожу, натираютъ потомъ мазью, составленною изъ сажи и масла и ни-

когда нестирающеюся. Но прежде двѣнадцатаго года сей операціи не дѣлаютъ.

Жилища свои Таитяне вообще ставятъ подъ деревами, и для нихъ расчищаютъ токмо столько мѣста, чтобъ дождевыя капли не могли съ деревъ спадать на кровлю; и такъ изъ домовъ выходятъ прямо въ тѣнистыя рощи хлѣбныхъ, кокосовыхъ и другихъ деревъ. Расположеніе и построеніе домовъ весьма просто: напередъ дѣлаютъ основаніе, то есть продолговатый четвероугольникъ, въ 24 фута длины и 11 ширины; надъ онымъ ставится кровля, лежащая на 3 рядахъ противустоящихъ столбовъ, по одному ряду съ каждой стороны и третьимъ въ срединѣ. Кровля сія имѣетъ двѣ плоскія стороны, одна противъ другой наклоняющіяся, и вверху сходящіяся вмѣстѣ острымъ угломъ. Самая большая внутренняя высота составляетъ 9 футовъ, а бока кровли такъ низко спускаются къ землѣ, что края отъ нее не выше какъ на полтора фута. Подъ сею кровлею все открыто и домъ совсѣмъ безъ стѣнъ. Кровля покрыта пальмовыми листьями, а полъ устланъ мягкимъ сѣномъ, а сверху разложены рогожи, на которыхъ днемъ сидятъ, а ночью спятъ. У знатныхъ дома гораздо болѣе; а у Королевы нашелъ оный Капитанъ Баллисъ въ 327 футовъ длины и 42 фута ширины. Также есть большія общественныя зданія, которыя составляютъ общія пристанища жителей разныхъ странъ, и строятся и содержатся общимъ иждивеніемъ.

Пища Таитянъ по большой части изъ царства прозябаемаго, и простые люди рѣдко ѣдятъ мясо. У одного Короля бываетъ всякой день свинина на столѣ, у знатныхъ разъ

въ недѣлю или и въ мѣсяцъ. Даже когда послѣ войны или другаго нещастія островъ истощится, то жители не смѣютъ убивать свиней, а иногда также и куръ. Для приготовленія свиньи въ пищу, напередъ ее или утопляютъ или удавливаютъ веревкой, потомъ снимаютъ щетину, кожу очищаютъ кокосовой скорлупой, распарываютъ брюхо, вынимаютъ внутренность, и тогда готовятъ. Огонь разводятъ они треніемъ двухъ кусковъ дерева, потомъ вырываютъ яму, укладываютъ подъ ея большими голышами, и тутъ зажигаютъ дрова. Какъ скоро камни довольно разгорячатся, то вынимаютъ уголья и загребаютъ начисто золу; послѣ камни покрываютъ зелеными кокосовыми листьями, свинью завертываютъ въ пальмовые листья и кладутъ на камни, засыпаютъ горячею золою, и такимъ образомъ въ короткое время получается мягкое и сочное жаркое. Кромѣ соленой воды, другой приправы у нихъ нѣтъ; вмѣсто ножей употребляютъ острыя раковины. Варенію снѣдей въ кипячей водѣ научились только отъ Англичанъ, и получили отъ нихъ и желѣзную посуду на то. Обыкновенное питье есть вода или сокъ кокосовыхъ орѣховъ. Знатные и достаточные употребляютъ также напитокъ ава, дѣлаемый изъ корня пьянаго перца, который не только охмѣляетъ, но и вредитъ здоровью, истощая мало по малу человѣка. Таитяне ѣдятъ часто: во первыхъ по утру въ 8 часовъ, потомъ въ 10; обѣдъ бываетъ около 10 часовъ, послѣ обѣда опять ѣдятъ, ужинаютъ въ 8 часовъ, а около 2 часовъ за полночь еще ѣдятъ, и тогда ложатся спать. Толь частое пресыщеніе здоровою пищею производитъ во многихъ отмѣнную туч-

кость, противъ которой они употребляютъ напишокъ ава. Въ домахъ ѣдятъ рѣдко и совсѣмъ не за столомъ. Обыкновенное для сего мѣсто есть въ тѣни дерева на листвяной постилкѣ. Каждый ѣстъ особо; даже жены не смѣютъ ѣсть вмѣстѣ съ мужьями, и тѣ же самыя снѣди; а также и дѣти обоихъ половъ ѣдятъ отдѣльно. У мущинъ бываютъ при томъ слуги, а инымъ они даже куски въ ротъ суютъ; напротивъ, женщины должны сами сбирать себѣ на столъ, и могли бы скорѣе съ голода помереть, нежели чтобъ мущина рѣшился оказать имъ сію услугу. Послѣ ѣды и въ продолженіе дневнаго жара обыкновенно спятъ. Сверхъ того они ежедневно по три раза купаются въ проточной водѣ, именно по утру тотчасъ послѣ сна, въ полдень и вечеромъ. Сего не упускаютъ они, пока ноги передвигать могутъ.

Домашнія ихъ занятія не многочисленны и не тяжелы. Скотоводства они совсѣмъ не знаютъ; но немногія породы животныхъ своихъ предоставляютъ природѣ. Лошади, рогатый скотъ и овцы, оставленныя здѣсь Англичанами, или истреблены, или одичали. Козы могли бы здѣсь лучше всѣхъ водиться, но жители не могутъ ихъ терпѣть по причинѣ ихъ запаха и вреда, причиняемаго ими растѣніямъ, и потому загнали ихъ въ горы. Земледѣлія здѣсь также нѣтъ. Хлѣбное дерево растетъ само собою безъ всякаго попеченія, а изъ другихъ разводятъ только тѣ, коихъ лыко преимущественно потребно на ихъ ткани, и также нѣкоторыя коренья. Достопримѣчательнѣе ихъ издѣлія; они работаютъ трехъ родовъ матеріи: изъ бумажношелковичнаго, изъ хлѣбнаго и еще одного на Западно-Индійскую

смоковницу похожаго деревъ. Изъ болони перваго дѣлаютъ самую тонкую и бѣлую матерію, которую очень хорошо красятъ въ красный цвѣтъ, и носятъ только знатные. Не столь тонкая матерія дѣлается изъ хлѣбнаго дерева и по большей части употребляется простолюдинами. Третья твердая и темноцвѣтная матерія работается изъ смоковницъ подобнаго дерева. Матеріи сіи приготовляются слѣдующимъ образомъ: когда дерева выростутъ до надлежащей величины, то вынимаютъ ихъ изъ земли, очищаютъ отъ всѣхъ вѣтвей и обрубаютъ корень и верхнюю часть, потомъ сіи лѣсины надрѣзываютъ вдоль и лущятъ кору. Когда такимъ образомъ получатъ достаточное количество коры, то гноятъ ее въ проточной водѣ, въ которой ее оставляютъ до тѣхъ поръ, пока такъ размокнетъ, что внутреннюю кору или лыко можно легко отдѣлять отъ наружной; потомъ кладутъ лыко слоями въ рядъ и одно на другое такъ, что оно почти слипается, а тогда его укалачиваютъ мягко, моютъ и бѣлятъ. Обыкновенно красятъ матеріи сіи въ красный или желтый цвѣта, къ чему употребляютъ соки разныхъ растѣній. Сверхъ сего работаютъ они также изъ древесной коры свои рогожки; а еще отмѣнно красивыя корзинки, маленькіе щитки отъ солнца, невода. Лодки ихъ трехъ разныхъ родовъ. Иныя дѣлаются изъ одного дерева; въ нихъ могутъ сидѣть шесть человѣкъ, и употребляютъ для рыбной ловли. Другія же строятся изъ досокъ, которыя они отмѣнно искусно умѣютъ связывать бичевками изъ кокосовыхъ волокнъ. Пазы утыкаютъ они кокосовыми мочками, не употребляя къ тому ни смолы, ни другой смазки. Потомъ

кладутъ на лодку поперегъ доску, которая обыкновенно на 5 или 6 футовъ съ обѣихъ сторонъ высунута для предохраненія ея отъ опрокидыванія въ бурную погоду. Въ такихъ судахъ они часто ходятъ далеко въ морѣ и къ другимъ островамъ. Третій родъ лодокъ преимущество назначенъ для пышности и забавы. Такія лодки велики, но безъ парусовъ, и видомъ сходны съ Венеціанскою гондолою; по срединѣ въ нихъ находится шалашъ, покрытый камышемъ. Для дальняго плаванія они двѣ такія лодки рядомъ скрѣпляютъ вмѣстѣ положенными на нихъ поперегъ брусьями, и такъ совершенно безопасны отъ опрокидыванія. Паруса состоятъ изъ рогожъ, натянутыхъ на тростниковую четвероугольную раму, съ одного конца округленую. Доски, употребляемыя на построеніе сихъ лодокъ, щеплятся изъ деревъ. Бревно однимъ концомъ кладется до тѣхъ поръ къ огню, пока на немъ сдѣлаются трещины, въ которыя тогда вколачиваютъ твердые деревянные клинья и такъ бревно на части раздѣляютъ. Всѣ къ симъ работамъ употребляемыя орудія суть каменный топоръ, костяное долото, дѣлаемое обыкновенно изъ ручной человѣческой кости между кулакомъ и локтемъ, терпугъ изъ кораллова и шероховатая кожа одной морской рыбы, служащая имъ вмѣсто пилы. Работа ихъ вообще очень ровна, гладка и вѣрна.

Удовольствія и забавы Таитянъ многообразны. Сюда принадлежатъ:

Музыка, для которой имѣютъ только барабаны и дудки. Барабанъ состоитъ изъ пустаго куска дерева, на которомъ натянута тюленья кожа. Они бьютъ его не палками, а кулаками, и также умѣютъ очень искусно на-

строить два барабана въ одинъ ладъ. Дудки ихъ пустые бамбуковые тростники, въ одинъ футъ длиною, съ двумя только скважинами, отъ чего и немногіе голоса производятъ. Они играютъ на нихъ носомъ и также весьма остроумно умѣютъ нѣсколько дудокъ приладить. Для сего берутъ они листокъ, навертываютъ его на конецъ коротокой дудки, и до тѣхъ поръ его подвигаютъ, пока произойдетъ потребный тонъ. Большею частію на обоихъ инструментахъ вмѣстѣ играютъ, сопровождая пѣніемъ. Пѣсни ихъ суть стихосложенія наобумъ, и описываютъ то страстную любовь, то воинскіе подвиги, то мирныя искусства, то путешествія къ другимъ островамъ и похожденіе ихъ, преимущества ихъ острова предъ другими, отличительныя красоты любимой стороны. Вся музыка ихъ проста, почему искусственныя сочиненія Европейцовъ были не на ихъ вкусъ.

Разныя пляски, которыя бываютъ или общественныя или одиначныя и у каждаго пола особо. Въ общественныхъ мужскихъ пляскахъ участвуютъ до ста человѣкъ вмѣстѣ, дѣлающіе различные обороты, и съ удивительною скоростію и точностію перемѣняющіе свои мѣста. Общественныя же пляски женскія весьма чувственны, и состоятъ въ томномъ поворачиваніи тѣла, доходя постепенно до сильнѣйшихъ движеній, при чемъ положенія и ухватки бываютъ самыя вольныя.

Театральныя представленія или балеты играются одними мущинами, изображая какое нибудь произшествіе или дѣяніе общежитія, какъ-то: хитрыя воровства, любовныя сплетни и проч.

Въ борьбѣ они особенно искусны. Борцы

бываютъ нагіе, имѣя только маленькой лоскутъ около пояса. Когда кого вызываютъ, то по сгибу лѣвой руки ударяютъ правою. Кто повторитъ такое ударепіе, тотъ принимаетъ вызовъ и простираетъ объ руки впередъ, какъ будто хочетъ схватить своего противника. Тогда тотчасъ составляется кругъ, и борьба начинается. Коль скоро одинъ изъ борющихся повалится, то молча отходитъ, не показывая никакой досады. Когда бываютъ борьбы у двухъ округъ вмѣстѣ, то напередъ борятся женщины, а послѣ мущины, и по окончаніи борьбы первыя составляютъ пляску.

Биться учатся они сызмала. Главное дѣло состоитъ въ искусномъ защищеніи всѣхъ частей тѣла; ибо получепныя на войнѣ раны здѣсь посрамительны, почему они ихъ тщательно скрываютъ.

Пращею умѣютъ они весьма искусно управлять, попадая весьма мѣтко, и упражняясь въ томъ какъ для забавы, такъ и для войны.

Въ плаваніи Таитяне смѣлые мастера.

Естьли въ семъ отдаленномъ краю земнаго шара и не льзя предполагать настоящихъ искуствъ и наукъ; но Таитяне передъ всѣми Южноморскими островитянами болѣе образованности имѣютъ. Языкъ ихъ пріятенъ и богатъ. Азбука ихъ состоитъ только изъ 17 буквъ, посредствомъ коихъ они совершенно легко и опредѣлительно выражаться могутъ. У нихъ нѣтъ, г, и, к, кс, с, ц, и почти не могутъ выговаривать словъ, въ коихъ звуки сіи попадаются.

Чиселъ у нихъ отъ одного до десяти, по числу пальцовъ на обѣихъ рукахъ, и хотя каждое число имѣетъ свое названіе, однакожъ они считаютъ по пальцамъ. Считая далѣе

десяти, повторяютъ число десять и прибавляютъ слово еще; десять и еще одинъ будетъ одиннадцать. Когда дойдутъ до десяти и десяти, то говорятъ *скорь*, что значитъ двадцать, а съ онымъ словомъ считаютъ далѣе. Для измѣренія длины есть у нихъ опредѣленная величина, какъ у насъ сажень, а дальнія разстоянія измѣряютъ временемъ, каковое потребно для прибытія туда.

Время или годъ считаютъ они по мѣсяцамъ, коихъ у нихъ тринадцать; они говорятъ, что каждый ихъ мѣсяцъ имѣетъ 29 дней, въ томъ числѣ и одинъ, въ который не видать луны. Мѣсяцы сіи называютъ они особыми именами и опредѣляютъ, какая погода случится въ каждомъ. День раздѣляютъ на 12 частей, въ 2 часа каждую, изъ коихъ 6 частей полагаютъ для дня и 6 для ночи.

Врачебныя свѣденія ихъ весьма ограничены, какъ у нихъ мало болѣзней бываетъ. Однакожъ въ нѣкоторыхъ случаяхъ жрецы даютъ соки разныхъ травъ. Рвотныхъ островитяне сіи не знаютъ. Въ простыхъ переломахъ костей связываютъ ихъ въ лубки; а когда утрачена часть кости, то вмѣсто ее вставляютъ кусочекъ просверленаго дерева, которое будто въ 5 или 6 дней заростаетъ мясомъ.

Система религіи Таитянъ весьма пространна, которую однакожъ достаточно знаютъ только довольно многочисленные жрецы ихъ; а простолюдины мало свѣдѣній въ томъ имѣютъ. Сущность вѣры ихъ есть многобожіе, сокрытое въ таинствахъ. Высочайшее и верховнѣйшее надъ всѣми прочими божество называется Этуа рагаи или великій Богъ. Онъ есть начало всѣхъ божескихъ и человѣческихъ существъ, и съ супругою своею населилъ небо

и землю богами и человѣками. Онъ родилъ съ нею создательницу луны, обитающую въ черномъ облачкѣ въ лунѣ, также создателя звѣздъ, бога и создателя моря и бога вѣтровъ. Сверхъ того море подвластно еще 13 особымъ божествамъ, изъ коихъ каждое имѣетъ свое дѣло. Великій Богъ обитаетъ въ солнце, и они представляютъ его себѣ въ человѣческомъ видѣ, съ превраснымъ длинными волосами, достающими до земли. Кромѣ второкласныхъ боговъ есть еще меньшія существа, которыхъ они почитаютъ какъ духовъ. Между сими есть и злой духъ, носящійся около могилъ и власть имѣющій умерщвлять внезапно тѣхъ, на которыхъ жрецы призываютъ его мщеніе. Низшаго рода духи суть Тиги, называя такъ то существо, которое въ человѣкѣ видитъ, слышитъ, обоняетъ, вкушаетъ и осязаетъ, мысли образуетъ, и по смерти, отдѣлясь отъ тѣла, еще продолжается, пребывая близъ могилъ и носясь около костей и тѣлъ. Они думаютъ также о сихъ духахъ, что они живутъ въ деревянныхъ изображеніяхъ, ставимыхъ у могилъ. Ихъ опасаются по предразсудку, будто они въ ночное время з ползаютъ въ хижины и умерщвляютъ спящихъ, выѣдая у нихъ сердце и внутренность.

Почитаніе сихъ боговъ есть многоразличное. Есть особыя для богослуженія назначенныя мѣста, называемыя Мараи, которыя при томъ составляютъ и кладбища. Они состоятъ изъ большой каменной груды съ высокими ступенями, почти въ видѣ Египетской пирамиды, по близости коей иногда подѣланы сараи, въ которыхъ находятся тѣ, которые при Мараѣ или совершаютъ свои моленія, или поминаютъ своихъ умершихъ сродниковъ и пріятс-

лей. Иногда бываютъ не далеко отъ Марая нѣсколько столбовъ, соединенныхъ вмѣстѣ перекладинами, и составляютъ намосты. На оные кладутъ богамъ разныя жертвы, свиней, собакъ, куръ и плоды. Сверхъ того по близости Марая ставятъ 20 или 30 столбовъ, на которыхъ съ одной стороны вырѣзаны вездѣ мужескія и женскія изображенія грубой и оляповатой работы, и служатъ будто жилищами отшедшимъ духамъ. Для украшенія Мараевъ и въ знакъ почитанія, какъ боговъ, такъ и усопшихъ, садятъ вокругъ разнаго рода дерева. У каждаго пола свои Мараи, въ которые другой полъ приходить не смѣетъ, и почти каждое семейство имѣетъ особаго своего духа хранителя, котораго тамъ поставляютъ. Кромѣ того у многихъ домовъ видны маленькіе жертвенники; на которыхъ лежатъ плоды и жертвенныя животныя, а иные бываютъ такъ набожны, что не начинаютъ ѣсть безъ того, чтобъ не отложить куска для Этуя. Для богопочитанія установлены также богослужебныя, въ назначенные дни предпринимаемыя дѣйствія. Къ тому особенно избраны нѣкоторыя лица, совершающія моленія и обряды. Между разными богамъ ихъ приносимыми жертвами бываютъ въ нѣкоторыхъ случаяхъ и человѣческія жертвы. Нещастные, жрецами къ тому обреченные, по большей части суть такіе, которые или учинили какое либо преступленіе, или по какому проступку убѣжали изъ чужой округи. Сіи нещастные совсѣмъ не вѣдаютъ о сдѣланномъ о нихъ приговорѣ. На нихъ нападаютъ въ расплохъ и вдругъ или камнемъ или дубьемъ убиваютъ, для того, что жертвуемаго тѣла никакъ не должно обезобразить. Жрецъ вырѣзываетъ у жертвы

глазъ, и завернувъ его въ плантанный листъ, какъ драгоцѣннѣйшую часть тѣла, доставляетъ Королю, главѣ и оку народа. Тѣла погребаются въ Мараѣ. Когда нѣтъ въ округѣ смерти повиннаго человѣка, то замѣняютъ его свиньею. При случаѣ человѣческой жертвы все зависитъ отъ верховнаго жреца. Онъ при торжественныхъ собраніяхъ народа входитъ одинъ въ Марай, и пробывъ тамъ нѣкоторое время, по выходѣ своемъ объявляетъ собранію, что онъ бесѣдовалъ съ верховнымъ богомъ, и онъ требуетъ человѣческой жертвы; при томъ же онъ именуетъ и нещастнаго, къ сему предназначеннаго, котораго потомъ сказаннымъ уже образомъ и убиваютъ.

Сословіе жрецовъ многочисленно, и состоитъ изъ всякихъ людей; но верховный Жрецъ обыкновенно бываетъ меньшой братъ знатнаго рода, и по чину есть второе лицо по Королѣ. Большая часть свѣдѣній ихъ заключается болѣе въ знаніи именъ и порядка разныхъ боговъ, также мнѣній о происхожденіи вещей. При томъ они въ мореплаваніи и звѣздочетствѣ свѣдущіе простолюдиновъ, и потому называются *Таіова*, что значитъ, свѣдущаго человѣка. Жреческой санъ наслѣдственъ.

Правленіе на островѣ Таити есть Монархическое и наслѣдственное въ одномъ родѣ. Матери иногда бываютъ правительницами за малолѣтныхъ своихъ сыновей. Писанныхъ законовъ здѣсь совсѣмъ нѣтъ. Преимущества Государя суть тѣ, что онъ надѣваетъ маро или красную перевязь, выложенную по краямъ красными и желтыми перьями, что при человѣческихъ жертвахъ имѣетъ предсѣдательство, и можетъ трубить въ громкорздающуюся раковину, по какому знаку всѣ подданные

должны сносить къ нему всякія съѣстныя вещи по ихъ состоянію. Онъ не входитъ никогда въ домъ подданнаго, но во всякой округѣ острова находятся для него особые дома; а естьли когда по нуждѣ случится ему войти въ другой домъ, то оный, по выходѣ его, со всѣми приборами сожигается. Каждый подданный долженъ передъ нимъ обнажать себя до полгруди, отъ каковаго благоговѣнія не освобождены и родители его Король называется Эріе де Гои. По немъ слѣдуютъ Эріи, начальники разныхъ округъ; а за сими Тоги или близкіе родственники сихъ начальниковъ, управляющіе меньшими округами. Одна порода даетъ здѣсь право на чины, и знатный остается всегда знатнымъ, хотябъ и отрѣшенъ былъ отъ начальническаго мѣста.

Касательно имущества, память и межевые знаки, или ручьи и холмы замѣняютъ всѣ крѣпости и записи. Всякой знаетъ свою собственность, и притязаніе на чужое владѣніе вообще почитается постыднымъ. Когда случаются ссоры, то ссылаются на свидѣтелей и по ихъ показанію исполняютъ.

Войны съ сосѣдственными островитянами производятся морскими сраженіями. Какъ скоро два флота бываютъ въ виду другъ друга, то каждый старается подойти къ другому и сцѣпиться. Война обыкновенно рѣшится первымъ сраженіемъ; побѣжденные убѣгаютъ и спасаются какъ могутъ. Побѣдители на другой день сбираются къ Мараю для возблагодаренія Этуую за побѣду и принесенія ему въ жертву убитыхъ и полоненыхъ непріятелей. — Оружія ихъ суть: копья, дротики, бердыши, пращи, шлемы и щиты.

О *нравахъ* и *обычаяхъ* сихъ островитянъ замѣтить должно еще слѣдующее:

Супружество здѣсь въ обычаѣ. Простолюдимы имѣютъ обыкновенно по одной женѣ, а знатные по нѣскольку. Бракъ совершается безъ обрядовъ, но послѣ бываютъ нѣкоторыя торжества. Естьли невѣста дѣвица, то родители дарятъ зятя своего свиньею или курицей, или платановымъ деревомъ, и прежде того не смѣютъ они принимать никакой пищи; но сего не бываетъ у вдовы или жены разведенной съ мужемъ. Новобрачные живутъ, по соглашенію своему, или на мужниной или на женниной дачѣ; но когда разведутся, то каждый остается при своемъ: почему здѣсь разводы обычайны. Женъ держатъ весьма сурово. Онѣ не смѣютъ ѣсть съ мужьями или быть съ ними при богослужебныхъ дѣйствіяхъ, и часто ихъ нещадно бьютъ. Когда жена родитъ, то внутри дома дѣлаютъ шалашъ изъ рогожъ, въ который накладываютъ горячихъ камней, посыпаютъ ихъ пахучими травами и опрыскиваютъ водою, чтобы какъ можно болѣе пару было. Въ этотъ паръ сажаютъ роженицу и до тѣхъ поръ тамъ оставляютъ, пока она совсѣмъ пропотѣетъ и не можетъ болѣе снести жара. По выходѣ оттуда она обмывается и относитъ робенка въ Марай. Тутъ отецъ жертвуетъ поросенка и курицу съ плантановымъ деревомъ. Близъ Марая ставятъ хижину, въ которой мать съ робенкомъ остается на нѣсколько недѣль, а потомъ, принеся торжественныя жертвы, возвращается домой.

Вмѣсто поклона при встрѣчахъ, они, какъ почти вездѣ между Южноморскими островитянами, взаимно касаются носами. Крайнее изъявленіе радости и горя состоитъ въ по-

раненіи головы до крови. Къ сему употребляютъ они зубъ аккулы, который для того всегда при себѣ носятъ.

Обряды, при похоронахъ бываемыя, весьма странны и обстоятельны. Коль скоро умретъ значущій человѣкъ, то сродники и друзья сходятся въ его жилищѣ и горюютъ о потерѣ покойнаго во весь день и всю ночь до слѣдующаго утра. Потомъ тѣло, завернувъ въ бѣлую матерію, относятъ къ тому Мараю, гдѣ послѣ остатки тѣла должны схорониться. Къ сему употребляютъ родъ носилокъ, надъ коими въ видѣ маленькаго шалашика придѣлываютъ кровельку изъ пальмовыхъ листьевъ. Жрецъ до прибытія къ Мараю безпрерывно читаетъ молитвы; потомъ, у Марая снова помолясь, кропитъ морскою водою къ тѣлу, но не на оное. Сей обрядъ повторяется нѣсколько разъ, тѣло всякой разъ поднимаютъ и на нѣсколько шаговъ относятъ далѣе. Между тѣмъ недалеко отъ Марая дѣлаютъ загородку, съ открытымъ сараемъ, стоящимъ на столбахъ, подъ которой и ставятъ тѣло съ носилками, гдѣ его оставляютъ до тѣхъ поръ, пока мясо отъ костей отгніетъ. Во время истлѣнія сродники приносятъ неоднократно мясо, плоды и воду, оставляя припасы сіи въ нѣкоторомъ разстояніи отъ помянутаго сарая. Сверхъ того усыпальню украшаютъ Таитскими матеріями, вѣнками и кокосовыми листьями. Родственницы изъявляютъ прискорбіе свое тѣмъ, что до крови царапаютъ себѣ головы аккулиными зубьями. Кровь эту и слезы, при томъ проливаемыя, онѣ тщательно сбираютъ на тряпки, и потомъ ихъ вмѣстѣ съ волосами, которые иные молодые люди при семъ же случаѣ у себя обрѣзываютъ, броса-

ютъ подъ носилки. Нѣсколько дней спустя, одинъ изъ ближнихъ родственниковъ надѣваетъ престранную, пеструю, раковинами и разными перьями убранную печальную одежду. При томъ въ одну руку беретъ гремушку, состоящую изъ двухъ большихъ жемчужныхъ раковинъ; а въ другую трость, насаженную острыми аккуловыми зубьями. Въ такомъ нарядѣ идетъ онъ далекимъ обходомъ отъ дома умершаго до усыпальни его. Передъ нимъ идутъ два или болѣе человѣкъ, которые почти наги и по всему тѣлу натерты черною краскою, представляя тѣмъ людей, съ горя помѣшавшихся въ умѣ. Естьли человѣку въ печальной одеждѣ попадется кто на дорогѣ, то онъ идетъ прямо на него и колетъ его находящимися на тросши его аккуловыми зубьями. Какъ скоро услышатъ приближеніе его возвѣщающую гремушку, то всѣ уходятъ изъ своихъ жилищъ и прячутся, или далеко отбѣгаютъ отъ дороги, по которой скорбящій идетъ. Такой обходъ продолжается пять мѣсяцовъ въ назначенныя времена, но подъ конецъ рѣже какъ въ началѣ. Родственники въ томъ между собою смѣняются, а иногда сопровождаетъ и жрецъ, который читаетъ молитвы и приноситъ жертвы богамъ у могилы. Когда мясо истлѣетъ, то кости оскабливаютъ до чиста, обмываютъ и хоронятъ ихъ въ Мараѣ, когда умершій былъ изъ знатныхъ, а другихъ внѣ онаго. По схороненіи костей, родственники возобновляютъ иногда съ жрецами нѣкоторые обряды. Жрецъ беретъ пукъ красныхъ попугаевыхъ перьевъ и утверждаетъ его на небольшой, острой, въ землю воткнутой палкѣ. Напротивъ оной ставятъ молодое пизанговое дерево, въ знакъ дружбы и примиренія.

Жрецъ и родственники стоятъ передъ красными перьями; онъ тутъ молится, и потомъ кладетъ на могилу въ продолженіе молитвы разнымъ образомъ переплетенные кокосовые листья; прочіе же оставляютъ на могилѣ всякія съѣстныя вещи въ жертву. Они также умѣютъ бальзамировать тѣла.

Для лучшаго образованія Таитянъ, въ исходѣ протекшаго столѣтія составилось въ Великобританіи миссіонерное общество изъ всѣхъ тамошнихъ Христіанскихъ исповѣданій, съ намѣреніемъ посылать проповѣдниковъ на сей островъ для обращенія жителей въ Христіанство и наученія ихъ Европейскимъ ремесламъ. Планъ сей выполненъ въ 1795 году съ употребленіемъ на то 15,000 фунтовъ стерлинговъ; но предпріятіе сіе за разными препятствіями не имѣло успѣха, и проповѣдники принуждены были оставить островъ и въ 1800 году возвратиться въ Лондонъ.

Островъ находится нынѣ въ самомъ худомъ состояніи. Отъ разврата нравовъ чрезъ Европейцовъ и любострастной болѣзни *число жителей* умалилось уже до 7000, а недавно возникшія между самыми жителями вражды угрожаютъ погибелью всего острова.

2) *Тетуроа*, на сѣверъ отъ Таити, низокъ, каменистъ и необитаемъ, но поросъ пальмами.

3) *Меатея* или *Оснабрикъ*, Испанцами называемый Сан-Христоваль, лежитъ въ 20 морскихъ миляхъ на востокъ отъ Таити, и 8 миль имѣетъ въ окружности. Съ сѣверной стороны онъ крутъ и утесистъ, а съ южной пологъ и весьма населенъ. Мущины здѣсь отращиваютъ у себя волосы, и въ сраженіяхъ надѣваютъ на руки броню, усаженную совсѣмъ аккуловыми зубьями. Одѣяніе же ихъ въ та-

ковыхъ случаяхъ состоитъ изъ рыбьихъ шкуръ. Сверхъ того украшаются они выглаженными перламутровыми раковинами, отражающими на солнцѣ ослѣпительный блескъ; а особливо на груди носятъ большую таковую раковину. Языкъ ихъ есть отличное отъ Таитскаго нарѣчія. Островъ принадлежитъ живущему на Таити начальнику, собирающему здѣсь дань.

4) *Эймео* или *Горко въ островъ*, а жителями называемый Мореа, лежитъ въ нѣкоторомъ разстояніи на западъ отъ Таити. На немъ много горъ, раздѣленыхъ пространными долинами. Не смотря на каменистую почву, всѣ горы до вершинъ поросли лѣсомъ. Островъ имѣетъ хорошую гавань, которую жители называютъ Голу, изъ удобнѣйшихъ и безопаснѣйшихъ въ семъ Океанѣ. Въ нее текутъ многіе ручьи, изъ коихъ одинъ такъ великъ, что шлюпки могутъ входить вверхъ его на четверть мили и брать воду. Произведенія острова тѣ же, какія на Таити. Жителей описываютъ наклонными къ воровству, потому что они у Кука украли козу, которой у него убѣдительно просили.

5) *Гуагейне*, имѣетъ около 7 морскихъ миль въ окружности. Онъ глубокимъ рукавомъ моря раздѣляется на 2 полуострова, соединяемые низкимъ перешейкомъ, совсѣмъ покрываемымъ водою во время прилива. На немъ много горъ, изъ коихъ нѣкоторыя, кажется, были огнедышущія. По положенію острова гораздо ближе къ Экватору у противъ Таити, здѣсь и плоды цѣлымъ мѣсяцомъ ранѣе созрѣваютъ, нежели тамъ. Свиней, куръ и собакъ здѣсь множество. Хотя послѣднія крайне глупы, однакожъ женщины такъ пристрастны къ нимъ, что кормятъ ихъ даже грудью. Онѣ почти нико-

гда не лаятъ, а только иногда воютъ. Жители видомъ почти совсѣмъ сходны съ Таитянами, но въ поступкахъ различны. Въ торгу хотя они честны, однакожъ не такъ гостепріимны, но и не такъ навязчивы, какъ тамъ. Особенно женскій полъ не такъ развратенъ; но наклонность къ воровству и здѣсь примѣтна.

6) *Уліетеа* или собственно *О-Раіетеа*, лежитъ прямо на западъ, недалеко отъ Гуагейне, и открытъ Кукомъ въ 1769 году. Островъ сей изобилуетъ плантанами, кокосами и ямсовыми корешями, но свиней и живности немного. Жители таковы же, какъ Таитяне. Отсюда Кукъ взялъ въ 1773 году здѣшняго уроженца О-Мая съ собою въ Лондонъ, гдѣ онъ нѣкоторое время былъ предметомъ всеобщаго любопытства. Онъ пробылъ тамъ два года, допускаемъ былъ во всѣ большія собранія и до блестящихъ увеселеній, перенесъ прививную оспу, перенялъ роскошные нравы столицы; но не узналъ ничего ни о Европейскихъ Государственныхъ учрежденіяхъ, ни о земледѣліи, мануфактурахъ, искусствахъ и проч. Въ 1776 году Кукъ при второмъ своемъ путешествіи взялъ его обратно съ собою и благополучно привезъ домой.

7) *Отага*, въ двухъ миляхъ отъ Уліетеи и соединенъ съ оною коралловою мѣлью.

8) *Борабора или Болабола* состоитъ изъ одной высокой горы, коей вершина имѣетъ видъ огнедышущаго жерла. Съ восточной стороны она гола и безплодна, а на западной растутъ даже на самыхъ крутизнахъ дерева и кусты. Низменныя вокругъ острова мѣста по берегу поросли кокосами и хлѣбными деревами. Жители весьма храбры и покорили себѣ Уліетею и еще нѣкоторые острова.

9) *Маврua*, на сѣверозападъ отъ Бораборы, малъ и окруженъ совсѣмъ коралловыми мѣлями, однакожъ обитаемъ, хотя и состоитъ почти весь изъ кеглесбразной горы. Онъ зависитъ отъ Таитянъ, которые, какъ утверждаютъ, получаютъ отсюда жемчугъ.

10) *Тубуай*, открытъ Кукомъ, не весьма пространенъ, однакожъ имѣетъ до вершины травою и порознь деревами поросшія горы. Здѣсь есть собаки и свиньи, а равно и всѣ плоды и коренья до селѣ описанныхъ острововъ. Жишели крѣпкаго сложенія, мѣднаго цвѣта, съ черными гладкими волосами, которые по на головѣ завязываютъ, то по плечамъ распускаютъ. Вся одежда ихъ состоитъ изъ узкаго лоскута матеріи около пояса; а только немногіе одѣваются въ бѣлую ткань.

На востокъ отъ Отаити находится премножество мѣлкихъ острововъ, которые всѣ вообще весьма многолюдны. По опасности и запутанности проѣзда между ими, названы они Лавиринѳомъ. Жишели ихъ по всѣму кажется принадлежатъ къ племени Товарищественныхъ островитянъ, только что темнѣе цвѣтомъ и болѣе дики.

Къ Товарищественнымъ островамъ причислить можно оба острова *Мангею* и *Ватіу*. Они лежатъ на югъ отъ острововъ Товарищества, и открыты Кукомъ на третьемъ его плаваніи около свѣта.

1. *Мангга*, имѣетъ въ окружности около 5 морскихъ миль. Около берега простирается коралловая мѣль, за которою море неизмѣримо. Островъ сей довольно ровенъ и только посредственно высокъ. На немъ растетъ много хлѣбныхъ деревъ, между которыми пріятно возносятся кокосовыя пальмы, а сверхъ

того есть пизанги. Изъ животныхъ водятся только свиньи и собаки, морскія ласточки, и по берегамъ бѣлыя цапли. Жители средняго роста, но крѣпки и приземисты; цвѣта темнаго и пріятнаго лица. Волосы густы, прямы и какъ смоль черны; бороду они опрашиваютъ. Руки отъ плечь до локтей со стороны тѣла накалываютъ, а правая ушная мочка у многихъ такъ пронята, что можно вонкнуть ножъ. Многіе носятъ только поясъ изъ коры бумажной шелковицы, покрытой нѣкоторымъ лакомъ; а иные разныя цвѣтныя, съ мушками и полосатыя мапери накидываютъ на плеча; вообще же носятъ на ногахъ плетеныя изъ соломы плесницы или лапти. Нравами и вѣроятно обычаями сходны съ Таитянами. Кромѣ обыкновенія касаться носами для поклона, наблюдаютъ они еще то, что берутъ руку другаго и ею крѣпко трутъ себѣ носъ и ротъ. Языкъ ихъ есть нарѣчіе Таитскаго, съ грубѣйшимъ, съ Новозеландскимъ сходнымъ выговоромъ.

2. *Bamiy*, лежитъ на сѣверъ отъ Мангеи, также окруженъ коралловыми мѣлями, и почву имѣетъ около берега песчаную и рыхлую, а во внутренности плодородную. Свѣжей проточной воды не находили. Земныя произведенія такія же какъ и на Мангеи, и жители по видимому имѣютъ настоящія разведенія для пизанговъ. Населеніе простирается до 2000 душъ. Они во многомъ сходны съ Мангеанцами. Волосы по большой части завязываютъ на маковкѣ; а для одѣянія обвиваютъ лоскутъ рогожи около лядвей, или носятъ родъ безрукаваго камзола изъ красивой, съ бѣлыми и черными мушками рогожи. Они накалываютъ у себя ноги, и отъ того кажутся какъ буд-

то въ сапогахъ. Носятъ также плесницы, а на головѣ кеглеобразную, мѣлкими раковинами произанную шапку изъ кокосовыхъ волоконъ. Знатные и начальники носятъ украшеніе изъ какихъ нибудь звѣриныхъ костей въ видѣ двухъ малыхъ шаровъ, которые на многихъ тоненькихъ шнурахъ висятъ на шеѣ; а также имѣютъ красныя перья въ ухѣ. Оружія ихъ суть дубины и копья. Первыя бываютъ въ 6 футовъ длины изъ швердаго чернаго дерева, съ весьма широкими копьеобразными концами, съ красивыми выемками по краямъ и свѣтло вылощены. Копья изъ того же дерева, съ простыми остріями, по большой части въ 12 футовъ длины. Лодки ихъ въ 20 футовъ длины и многія весьма красиво расписаны разными четвероугольниками, треугольниками и проч. Они весьма наклонны къ воровству.

Недалеко отъ Ватіу къ сѣверу находится островъ *Отакуtіа*, который хотя необитаемъ, но изобилуетъ разными растѣніями.

XVII. НИЗКІЕ или ОПАСНЫЕ ОСТРОВА.

Сіе собраніе острововъ находится на востокъ отъ Товарищественныхъ острововъ, и заключаетъ весьма великое, но еще не опредѣленное число острововъ. Они вообще состоятъ изъ коралловыхъ скалъ и отчасти такъ низки и плоски, что во время прилива совсѣмъ понимаются водою.

Де Квиросъ открылъ ихъ въ 1606, Шутенъ былъ здѣсь въ 1616, Роггевейнъ въ 1722, Бироиъ въ 1765, а Кукъ въ 1776 годахъ. Названіе опасныхъ получили они отъ многихъ мѣлководныхъ мѣстъ, дѣлающихъ мореплаваніе весьма опаснымъ.

Замѣчательнѣйшія изъ нихъ суть:

1) Острова *Короля Георга*, на сѣверозападѣ, изъ коихъ извѣстнѣе:

Тенерифъ, состоитъ изъ продолговатой коралловой мѣли, коей самой большой поперечникъ отъ сѣвера къ югу составляетъ болѣе 6 морскихъ миль. Почва его повсюду коралловая скала, только немного изъ воды возвышенная. На ней лежитъ сперва слой крупнаго бѣлаго песку, смѣшаннаго съ кораллами и раковинами, а сверху тонкой слой чернозему. Свѣжая вода также есть, хотя и скудно. Островъ кой-гдѣ поросъ кокосовыми деревами, которыя окружены другими деревами. Иные пни ихъ такъ толсты, что могутъ употребляться на лодки. Изъ разныхъ растѣній есть родъ кресса, который жители разминаютъ и, смѣшавъ съ мясомъ раковинъ, бросаютъ въ море, отъ чего рыбы на время такъ оглушаются, что плаваютъ на поверхности воды, и тогда ихъ удобно ловить можно. Также растетъ много портулаку и другихъ отчасти полезныхъ, отчасти неизвѣстныхъ травъ. Изъ животныхъ водятся собаки, имѣющія особенно тонкую, бѣлую и долгую шерсть; множество большихъ и малыхъ попугаевъ, прекрасные голуби. Ядовитыхъ гадовъ нѣтъ, но тьма мухъ.

Жители обоихъ половъ темносмуглаго цвѣта, средняго роста; крѣпкаго сложенія и черноволосы. На груди, на брюхѣ и даже и на рукахъ накалываютъ они себѣ всякія изображенія; болѣе всего рыбъ, которыя составляютъ главнѣйшую пищу ихъ. Мущины ходятъ почти нагіе, кромѣ ладьей, около которыхъ окутываютъ малый лоскутъ матеріи; но одежда женщинъ немного длиннѣе и достаетъ до колѣнъ. Жилища ихъ суть малыя низкія хи-

жины, покрытыя кокосовыми вѣтьвями. Они по большой части строятъ ихъ въ рощахъ сихъ деревъ. Неподалеку отъ сихъ домовъ стоятъ строенія другаго рода, которыя по видимому суть кладбища. Они стоятъ подъ высокими густыми деревами, и стѣны ихъ и пополки сдѣланы изъ камня. При томъ находятся красивые ящики съ костьми. Оружія ихъ состоятъ изъ длинныхъ палицъ, круглыхъ короткихъ дубинъ и копій въ 14 футовъ длины. Лодки ихъ весьма искуственны, состоя изъ досокъ, чрезвычайно хорошо обдѣланныхъ и украшенныхъ рѣзною работою. Доски сіи сшиваются, и на всякомъ пазу кладется обручь изъ черепахи, который весьма искусно укрѣпляется для удержанія мокроты. Они плаваютъ, какъ почти вообще въ Южномъ морѣ, на двухъ рядомъ связанныхъ судахъ, имѣютъ паруса и снасти и весьма красивыя весла.

Здѣшній языкъ во многомъ сходенъ съ Таитскимъ, и образъ привѣтствія такой же.

Другой сюда принадлежащій островъ кажется еще болѣе, но еще неизвѣстенъ.

2) *Островъ неисполнившагося ожиданія* лежитъ на востокъ отъ прежняго, и состоитъ также изъ коралловыхъ скалъ. Онъ совсѣмъ покрытъ высокими деревами, большею частію кокосовыми; а вѣроятно есть здѣсь и другіе плодовыя дерева и врачебныя травы. Жители темномѣднаго цвѣта, чрезвычайно крѣпки и стройны, и также отмѣнно проворны, и бѣгаютъ съ удивительною скоростію; но при томъ они крайне необходительны и воинственны. Коммодоръ Бироиъ открылъ его въ 1765 году въ такое время, когда всѣ его матросы страдали цынгою и желали освѣженій. Не взирая на всѣ старанія завести дружескую

связь съ сими людьми, онъ не могъ выйти на берегъ и по сей причинѣ получилъ островъ свое наименованіе.

3) *Собачьи острова*, на юговостокъ отъ прежняго, малъ, но, какъ и прочіе острова, изобилуетъ кокосами и другими плодами. На коралловыхъ мѣляхъ находятъ множество жемчужныхъ раковинъ.

4) *Островъ Королевы Шарлоты*, также плоскъ и низокъ, со множествомъ деревъ и поросъ весь ложечною травою; также есть на немъ нѣсколько хорошей воды. Жители средняго роста и темносмуглаго цвѣта; имѣютъ долгіе черные волосы, распущенные по плечамъ. Одѣяніе ихъ состоитъ изъ рогожки или толстой матеріи, повязываемой около пояса. Они съ чужестранцами необходительны, недовѣрчивы и наклонны къ воровству.

5) *Островъ Пятидесятницы* лежитъ на югозападъ отъ предъидущаго, и таковъ же, какъ всѣ сіи низкіе острова. Шалаши жителей имѣютъ видъ нашихъ сѣнныхъ стоговъ, состоя только изъ лежащей на одномъ столбѣ крышки, покрытой кокосовыми и пальмовыми листьями, а внизу вокругъ открытой. Весь островъ окруженъ множествомъ подводныхъ камней, отъ чего къ нему крайне трудно и опасно приставать.

6) *Эгмонтовъ* островъ, состоитъ по видимому изъ двухъ острововъ, соединенныхъ вмѣстѣ рядомъ подводныхъ камней. Хотя на островѣ и много деревъ, но по видимому недостаетъ кокосовыхъ, а подъ деревами не растетъ трава.

Прочіе сюда принадлежащіе острова суть: *Глочестеръ*, *Комберландъ*, *Принца Вильгельма*, *Птичій*, *Авантюръ* и многіе другіе, еще не изслѣдованные.

На западъ отъ низкихъ острововъ находится еще другая купа острововъ, которые Кукъ назвалъ *Паллизеровыми*. Они по видимому довольно населены, но сопротивленіе жителей не допускало ихъ обстоятельнѣе узнать.

XIV. МАРКИЗОВЫ ОСТРОВА.

Маркизовы острова лежатъ на сѣверъ отъ Низкихъ, между 9 и 11° южной широты и около 122° западной долготы. Число ихъ не опредѣлено, а извѣстны изъ нихъ только 8 обитаемыхъ. Они открыты въ 1595 году, Альваромъ Менданна де Нейра, и въ честь тогдашняго Вице Короля Перуанскаго Маркиза Мендозы названы Ласъ Маріезасъ де Мендоза.

Они состоятъ изъ высокихъ скалъ и ужасно крутыхъ утесовъ, имѣютъ многія губы, образующія гавани для кораблей; но окружены коралловыми мѣлями, отъ чего гавани сіи не доставляютъ совершенной безопасности отъ внезапныхъ вѣтровъ.

Климатъ весьма теплъ, а *почва* по большей части суха и средственно плодородна.

Произведенія суть: хлѣбныя дерева, пизанги, тыквы, бананы, кокосы, перечныя, родъ орѣховыхъ, каштановыя, бумажношелковичныя, казуариновыя дерева, сахарный и бамбуковый тростникъ. Изъ животныхъ водятся свиньи, крысы, куры, разныя птицы, черепахи, рыба, жемчужныя раковины. Бывшій здѣсь въ 1707 году Вильсонъ оставилъ и нѣсколько козъ, которыя вѣроятно съ того времени размножились.

Жители красивостію превосходятъ всѣхъ

прежде описанныхъ островитянъ, свѣтло-смуглаго цвѣта и вообще черноволосы съ лоскомъ. Они средняго роста, но крѣпки и стройны; однакожъ не такъ мясисты, какъ Таитяне. Мущины съ черными бородами, и по всему тѣлу накалываютъ разные узоры, чѣмъ иногда крайне обезображиваютъ себя. Женской полъ почти вообще прекрасенъ. Одѣяніе ихъ состоитъ изъ лоскута матеріи, окутываемаго около лядвей, такъ что только самонужнѣйше покрытіе имѣютъ, а впрочемъ совсѣмъ нагіе. У иныхъ на головѣ родъ вѣнка, состоящаго изъ плоской повязки изъ кокосовыхъ волокнъ. Съ наружной стороны сей повязки находятся иногда большіе куски перламутра съ прорѣзною черепахою. За сими украшеніями торчатъ два пучка черныхъ, лоснящихся пѣтушьихъ перьевъ, отъ чего сей головной уборъ подлинно наряденъ. Иные носятъ вѣнки изъ мѣлкихъ вмѣстѣ связанныхъ перьевъ ширококрылой бабы птицы. Начальники носятъ на груди родъ Офицерскаго знака, состоящаго изъ кусочковъ легкаго пробковатаго дерева, слѣпленнаго смолою и образующаго полукружіе. Шалаши ихъ малы и плохи и большею частію поставлены на покатости, даже и на вершинахъ высочайшихъ горъ. — Оружія ихъ копья и дубины съ шишкою на концѣ. Языкъ, пляски, музыка, лодки и проч. почти совсѣмъ такія, какъ у Таитянъ; почему и вѣроятно, что оба народа одного племени, но въ ихъ языкѣ нѣтъ *р*, котораго они и выговорить не могутъ. Они гостепріимны и добродушны, при томъ весьма любопытны и видя на Европейскихъ корабляхъ различныя вещи, не могли удержаться отъ кражи, хотя впрочемъ весьма кажутся честными. Въ работѣ

разныхъ нарядовъ оказываютъ они много искуства, но кромѣ того еще мало образованы, не имѣя ни жрецовъ, ни богослужебныхъ сходбищъ, ни познаній общественныхъ отличій; только есть у нихъ Король и другіе начальники, которыхъ однакожъ мало уважаютъ. Не смотря на человѣколюбивое ихъ расположеніе, у нихъ въ обычаѣ убивать людей для поспѣшествованія выздоровленію больнаго. Все народонаселеніе полагаютъ до 50,000 душъ.

Изъ сихъ острововъ замѣчательны:

О-Гиваоа, Испанцами Сан-Доминика называемый, высокъ, гористъ, и на сѣверномъ концѣ чрезвычайно крутъ и безплоденъ. На немъ видны многія башнеобразныя островерхія скалы, да и въ срединѣ нѣсколько высокихъ горныхъ вершинъ. Также и восточная часть состоитъ изъ страшно высокихъ утесистыхъ скалъ. Весь островъ имѣетъ около 15 миль въ окружности.

Вайтагу или *Св. Христина*, также высокъ и гористъ, но съ пріятными долинами и густымъ лѣсомъ. На западной сторонѣ своей имѣетъ очень хорошую и пріятную гавань, которую Испанцы назвали Матре де Діосъ. На островѣ есть отмѣнная вода. Почва только посредственно плодородна, и воздѣланіе ея нѣсколько трудно. Онъ весьма населенъ, и чѣмъ выше итти на горы, тѣмъ многочисленнѣе встрѣчаются жилища. Они стоятъ на возвышенной площадки изъ камня, составляющей внутренній полъ, однакожъ не довольно гладкій и равный, почему устилаютъ его рогожами для спанья. Стѣна вокругъ изъ бамбуковаго тростника, а кровля изъ тоненькихъ жердей, покрытыхъ листьями хлѣбнаго дерева, и она составляетъ острый четвероугольникъ. Хижины

сіи имѣютъ въ длину около 15, въ ширину отъ 8 до 10, а въ вышину только 5 или 6 футовъ. Изъ того, что онѣ стоятъ на каменномъ возвышенномъ основаніи, заключать можно, что на островѣ случаются по временамъ пресильные дожди.

Онатайо или *Сан-Педро*, малый, невысокой островъ, который не весьма плодороденъ и не очень населенъ.

Св. Магдалина, на югъ отъ Христины, малъ, низокъ и лѣсистъ.

Гудовы острова.

XV. САНДВИЧЕВЫ ОСТРОВА.

Ихъ одиннадцать и простираются отъ 18 до 22° сѣверной широты и отъ 136 до 145° западной долготы. Кукъ открылъ ихъ на второмъ своемъ путешествіи въ 1778, а Ванкуверъ былъ здѣсь въ 1792 и 1794 годахъ.

Извѣстнѣйшіе изъ нихъ суть: *Овайги*, *Мауи*, *Ранаи*, *Кагауран*, *Моратаи*, *Воагу*, *Атуаан*, *Онигиау*, *Орихава*, *Моретинни*, *Тагура*, которые, кромѣ двухъ послѣднихъ, всѣ населены.

Овайги, самый восточный и большой изъ всѣхъ, имѣетъ около 4 Нѣмецкихъ миль въ окружности. Внутренность его состоитъ изъ весьма высокихъ, вѣчнымъ снѣгомъ покрытыхъ горъ, изъ коихъ Мауна Коа полагается въ 18,400 футовъ, слѣдовательно еще на 5070 футовъ выше Пика на Тенерифѣ. Съ горъ сихъ стекаютъ многія рѣки и ручьи для орошенія почвы. Воздухъ здѣсь таковъ же, какъ на Западно-Индійскихъ островахъ, подъ равною широтою лежащихъ, только жаръ не такъ

великъ и орканы неизвѣстны. Почва чрезвычайно плодородна и съ признаками огненныхъ изверженій.

Произведенія острова суть по большой части тѣ же, которыя поименованы при другихъ Южноморскихъ островахъ. Хотя здѣсь не такъ много хлѣбнаго дерева, какъ на Таити, но оное вдвое плодоноснѣе; сахарный тростникъ выростаетъ до необыкновенной величины, такъ что самые толстые въ обхватѣ бываютъ въ 12 дюймовъ; паштаты или сладкія земленыя яблоки вѣсятъ иногда по 10 и 14 фунтовъ. Сверхъ того есть пизанги, бананы, ямсы, большія тыквы и проч. Изъ туземныхъ животныхъ водятся только свиньи, собаки и крысы. Кукъ присоединилъ къ нимъ еще нѣсколько козъ, которыхъ однакожъ убили по случаю спора о принадлежности ихъ. Въ 1788 и 1789 годахъ получили они отъ Капитановъ Мирса и Дугласа нѣсколько рогатаго и другаго домашняго скота. Уток, куръ и другихъ птицъ много, но не разнообразныхъ породъ. Около береговъ изобильно рыбы, черепахи и морскихъ раковъ.

Жители сего и другихъ Сандвичевыхъ острововъ болѣе подходятъ къ Новозеландцамъ, нежели къ ближайшимъ сосѣдямъ своимъ Таитянамъ. Они болѣе высокаго, нежели средняго роста, и стройны; имѣютъ пріятное положеніе, легкую походку и могутъ переносить труды. Цвѣтъ ихъ орѣховый, а черты лица миловидны. Волосы на головѣ завязываютъ различнымъ образомъ: иные вплетаютъ множество чужихъ волосъ и распускаютъ ихъ косьмами по спинѣ; другіе обрѣзываютъ ихъ совсѣмъ по обѣимъ сторонамъ, и только на срединѣ оставляютъ рядъ, на

подобіе хохла на шишакѣ; женщины отращиваютъ ихъ спереди, а обрѣзываютъ сзади. Голову никогда не покрываютъ. Оба пола носятъ ожерелья, состоящія изъ мѣлкихъ, на ниткы нанизанныхъ раковинъ или изъ кисточекъ чернаго шнурка. Они ихъ обматываютъ болѣе ста разъ около шеи, и спереди прицѣпляютъ къ нимъ маленькой кусочекъ гладко вылощеннаго дерева, камешекъ или раковину; а у другихъ виситъ на шеѣ маленькое человѣческое изображеніе изъ кости. Женщины носятъ также запястья изъ раковинъ, изъ одного или многихъ кусочковъ чернаго дерева, вмѣстѣ съ изверешками костей или бѣлыхъ раковинъ. Мущины иногда втыкаютъ себѣ въ волоса перья парящаго фетона или пѣтушьи перья, утвержденныя на гладкихъ, въ 2 фута длинныхъ палочкахъ. Съ такимъ же намѣреніемъ нашиваютъ они иногда собачій хвостъ на палку. Мущины одѣваются лоскутомъ толстой матеріи, шириною въ 10 или 12 дюймовъ, которую опоясываютъ около лядвей и продѣвая промежъ ногъ. Обыкновенно ходятъ они босы, и тогда иногда надѣваютъ родъ лаптей, плетеныхъ изъ ссученыхъ кокосовыхъ волокнъ. Начальники имѣютъ опушеныя перьями епанчи и такіе же шишаки; а у иныхъ они совсѣмъ изъ снѣгобѣлыхъ перьевъ съ пестрою оборкою. Одежда женская почти такая же, какъ мужская; а также окутываютъ онѣ иногда тѣло отъ груди до колѣнъ лоскутами матеріи. Сверхъ того носятъ часто родъ личинъ изъ большой тыквы, на которой прорѣзаны диры для глазъ, рта и носа. Сверху покрываютъ онѣ ихъ зелеными вѣтками, а снизу привѣшиваютъ, какъ бороду, узкія полосы матеріи. Оба пола употребляютъ

опахала отъ мухъ; самыя простыя изъ пучковъ кокосовыхъ волокнъ, утвержденныхъ на гладко выработанной деревянной ручкѣ; а лучшія изъ хвостовыхъ птичьихъ перьевъ, и у самыхъ дорогихъ рукоятки изъ ручной или ножной кости убитаго непріятеля.

Домы ихъ различной величины, отъ 18 до 45 футовъ въ длину, и отъ 12 до 24 футовъ въ ширину. Они походятъ на кровлю, коей отлогіе бока вверху сходятся весьма остро и почти касаются въ низу до земли; потому низкія стѣны въ нѣкоторомъ разстояніи совсѣмъ непримѣтны. Кровля состоитъ изъ тонкихъ жердей, которыя довольно правильно покрыты длинною травою. Входъ есть узкое, низкое отверстіе, въ которое болѣе ползаютъ, нежели ходятъ. Дверь есть доска изъ многихъ вмѣстѣ скрѣпленыхъ планокъ, которая однакожъ не на петляхъ навѣшена, а только на сторону отдвигается. Въ одно сіе отверстіе проходитъ и свѣтъ въ жилище. Сіи хижины содержатся весьма чисто; полъ усыпаютъ множествомъ сухой травы, а сверхъ нее стелютъ рогожи, на которыхъ спятъ. Въ одномъ концѣ дома стоитъ въ 3 фута высокая скамья, на которой находятъ немногой домашній скорбъ, именно тыковныя фляги для воды и нѣкоторыхъ жизненныхъ потребностей, нѣсколько деревянныхъ тарелокъ и чашъ и проч. Почти у всѣхъ домовъ впереди дворъ, обнесенный красивымъ палисадникомъ, а около него находятся меньшіе дома для ихъ слугъ. На сихъ дворахъ ѣдятъ они и лежатъ большую часть дня. Таковыхъ домовъ часто по 100 и по 200 безъ порядка построено вмѣстѣ, и только одна извивающаяся тропинка проходитъ по такимъ деревнямъ или городамъ.

Во время войны ихъ обезопасиваютъ каменными укрѣпленіями; а когда сіи укрѣпленія кажутся не твердыми противъ непріятельскаго нападенія, тогда женъ и дѣтей отсылаютъ въ вырытыя въ песчаныхъ холмахъ пещеры, къ коимъ доступъ загражденъ каменными стѣнами съ однимъ узкимъ выходомъ, который небольшое число людей удобно защищать можетъ.

Пищу свою Сандвическіе островитяне получаютъ изъ царствъ растѣній и животнаго. Изъ перваго имѣютъ они сладкіе бататы и пизанги; а хлѣбное дерево и ямсовые коренья рѣдко употребляютъ потому, что ихъ недовольно у нихъ. Въ пищѣ изъ царства животнаго нѣтъ у нихъ недостатка, имѣя много свиней и собакъ и по берегамъ рыбы. Они знаютъ также искуство солить рыбу и свинину, къ чему употребляютъ красноватую соль, образующуюся въ прудахъ, и безъ сомнѣнія цвѣтъ свой получающую отъ примѣси ила. За ѣдою у нихъ есть деревянныя тарелки. Жены не смѣютъ ѣсть съ мужьями изъ однѣхъ блюдъ, однакожъ вмѣстѣ съ ними. Обыкновенное питье есть вода, однакожъ они знаютъ и хмѣльной напитокъ изъ авы.

Касательно ихъ упражненій, они занимаются нѣсколько земледѣліемъ и тщательно воздѣлываютъ свои бататовыя нивы, пизанговые сады и сахарныя поля. Рукодѣлія ихъ необыкновенно красивы и затѣйливы. Матерію на одѣяніе свое приготовляютъ они изъ коры бумажношелковичнаго дерева, и расписываютъ ее всякими узорами и изображеніями; также дѣлаютъ одноцвѣтныя матеріи, особенно темныя и голубыя. Еще работаютъ множество прекрасныхъ, бѣлыхъ и прочныхъ рогожъ, съ

красными полосами, или шахматныя и съ другими узорами, часто довольной величины. Тыковныя флаги свои умѣютъ они украшать всякими выправленными черными изображеніями, и потомъ лакировать. Деревянныя свои чашки и тарелки дѣлаютъ они такъ ровныя, какъ будто на станкѣ выточены, и отмѣнно ихъ полируютъ. Топоры ихъ и крючья изъ черноватаго или желтовато-сѣраго камня; а вмѣсто ножа употребляютъ зубъ аккулы запущенный, или въ переднюю часть собачьей челюсти, или въ деревянную на подобіе оной сдѣланную рукоятку. Лодки ихъ около 24 футовъ въ длину, а весла лопатообразны. Оружія ихъ копья, пращи, дубины, рѣдко лукъ и стрѣлы; а сверхъ того имѣютъ родъ, можетъ быть имъ однимъ свойственнаго кинжала. Онъ въ полтора фута длины, съ одного, а иногда и съ обоихъ концовъ заостренъ, и шнуромъ прикрѣпленъ къ рукѣ. Они употребляютъ его болѣе въ рукопашномъ бою. На войнѣ носятъ они панцырь изъ плотныхъ рогожекъ.

Нравомъ Сандвическіе островитяне веселы и добродушны. Наклонность къ воровству съ Европейскихъ кораблей есть, кажется, какъ и вообще во всей Южной Индіи, болѣе желаніе имѣть столь необыкновенныя для нихъ вещи, нежели настоящій порокъ. Языкъ почти такой же, какъ у Таитянъ. Въ разсужденіи религіи они слѣпые язычники, и у нихъ удивительное множество истукановъ, какъ въ богослужебныхъ зданіяхъ, такъ и внѣ и внутри домовъ ихъ, и всѣ имѣютъ особенныя названія; но большую часть изъ нихъ столь мало почитаютъ, что продавали Англичанамъ за малость. Однакожъ одинъ истуканъ на вре-

мя бываетъ всегда первенствующимъ, и тогда оному оказывается всякое чествованіе, которое состоитъ въ томъ, что они закупываютъ его въ красную матерію, бьютъ передъ нимъ въ барабанъ и поютъ славословіе. При томъ къ ногамъ его кладутъ красныя перья и разный овощь. Къ богослужебнымъ обрядамъ принадлежитъ и то, что на жертвенномъ полѣ кладутъ поросенка или собаку, чтобъ тамъ истлѣли. Человѣческія жертвы бываютъ здѣсь чаще, нежели на другихъ Южноморскихъ островахъ. Коль скоро должно начать войну или дать сраженіе, и когда умретъ знатный начальникъ или самъ Король: то совершаютъ сей ужасный обрядъ, и въ послѣднемъ случаѣ назначаютъ къ тому не менѣе десятерыхъ нещастныхъ вдругъ. На нихъ нападаютъ въ расплохъ и тотчасъ убиваютъ дубинами. Жрецовъ весьма много, и они составляютъ отдѣльное общество, выгодно отличающееся тѣмъ, что они добродѣтельнѣйшіе люди изо всего народа. Они вѣжливы, человѣколюбивы, щедры, безкорыстны, гостепріимны и честны въ рѣдкой степени. Живутъ въ отдѣльныхъ домахъ и отдѣваются отлично отъ прочихъ состояній, имѣя надъ собою начальника, котораго называютъ Орono, каковымъ словомъ означается какъ знаменитый человѣкъ, такъ и невидимое, на небѣ обитающее существо.

Образъ правленія на Сандвичевыхъ островахъ монархическій, и Короли острововъ Овайги и Воагу суть могущественнѣйшіе между прочими. Подъ ними состоятъ многіе Эріи. Подданные состоятъ изъ свободныхъ, имѣющихъ нѣкоторую собственность, и изъ крѣпостныхъ, неимѣющихъ ни званія, ни собственности. Правленіе наслѣдственно, и начальники пользуются великимъ уваженіемъ.

Забавы ихъ многоразличны. Сюда принадлежитъ плаваніе, въ которомъ оба пола весьма искусны. Обыкновенно избираютъ они время, когда море волнуется, и волны съ крайнимъ напоромъ разбиваются о скалистые берега. Тогда бросаются они въ воду и употребляютъ все свое искуство, чтобъ не разшибиться о берега. Сверхъ того употребительны у нихъ разныя пляски, борьба и бои. Для музыки нѣтъ у нихъ дудокъ, а собственный инструментъ. Оный состоитъ изъ обращенной кеглеобразной шапки, сплетеной изъ грубой осоки, нѣсколько повыше фута. Сверху и по краямъ украшена она красными перьями; а на верхушкѣ придѣлана тыква, величиною съ кулакъ, въ которую кладутъ что нибудь, чтобъ гремѣло. Съ этимъ инструментомъ пляшутъ и разными образами поворачиваютъ его въ рукахъ. При томъ есть еще другой инструментъ, сдѣланный изъ дерева на подобіе плоскаго блюда, на которое становятся ногами, и между тѣмъ двумя палочками ударяя вмѣстѣ, производятъ разные звуки. Музыка сія сопровождается пѣніемъ женщинъ. Также забавляются они разными играми. Между прочими есть у нихъ игра, весьма похожая на шашечную, но по большему числу клѣтокъ гораздо труднѣйшая. Доска въ 2 фута длины; а раздѣлена на 238 клѣтокъ, по 14 въ ряду. Играютъ же на ней черными и бѣлыми шашками, переставляя съ одной клѣтки на другую. Есть еще у нихъ игры въ каменные шары, кружки и проч.

Къ прочимъ обычаямъ ихъ принадлежитъ то, что они выбиваютъ у себя передніе зубы; почему между ими очень мало такихъ людей, у которыхъ бы эти зубы были. Коль скоро

покажется кто изъ ихъ начальниковъ, то всякой падаетъ на землю, каковое почитаніе оказывается здѣсь и Европейцамъ. Жены и здѣсь въ презрѣніи, не смѣютъ ѣсть съ мужьями вмѣстѣ и совсѣмъ воздерживаются отъ нѣкоторыхъ снѣдей. Пожираніе убитыхъ непріятелей въ обыкновеніи.

Островъ сей состоитъ подъ владычествомъ Англичанъ. Жителей мореходцы неоднократно обманывали, или не получали совсѣмъ обѣщанныхъ товаровъ, или такіе худые, какъ на примѣръ, порохъ, смѣшанный съ каменнымъ угольемъ, или такіе ружья, что отъ перваго выстрѣла ихъ разрывало; а при томъ и Ванкуверъ, бывъ здѣсь, такую снискалъ любовь, что Король и народъ пожелали быть подъ владычествомъ Великобританіи. А какъ Овайги весьма выгоденъ для Англійской торговли въ Южномъ морѣ, то и принялъ онъ его съ великимъ торжествомъ во владѣніе, и Овайгійцы назвали сами себя Таната но Британнеръ, то есть, народъ Британіи.

Овайги достопамятенъ въ лѣтописяхъ путешествій тѣмъ, что безсмертный Кукъ 14 Февраля 1779 году здѣсь лишился жизни. Жители у него похитили шлюпку, которую онъ хотѣлъ силою воротить. Отъ того произошли враждебныя дѣйствія, въ которыхъ одинъ изъ первыхъ начальниковъ былъ убитъ выстрѣломъ. Тотчасъ взволновались всѣ, мущины вооружились и учинили всеобщее нападеніе, при чемъ убиты 4 Англійскіе солдата и гораздо болѣе Овайгійцовъ. Кука, обратившагося къ одному изъ своихъ судовъ, ударили съ зади кинжаломъ, такъ что онъ упалъ впередъ въ воду. Потомъ утащили его тѣло и сожрали,

а только нѣкоторые остатки были выданы и торжественно опущены въ море.

Островъ *Атуаи*, есть послѣ Овайги самой большой изъ Сандвичевыхъ, имѣя въ длину около 10 морскихъ миль, по которой проходитъ двойной рядъ горъ. Онъ изобилуетъ отмѣнною водою; лѣсу много, и между онымъ и берегомъ почва поросла прекрасною травою; прочія же произведенія изъ царства растѣній совсѣмъ тѣ же, какъ и на Овайги. Народонаселеніе многочисленно, и простирается по догадкамъ до 30,000 человѣкъ, живущихъ въ 60 деревняхъ. Они видомъ, одеждою и нравами совсѣмъ сходны съ прежде описанными.

Онигіау лежитъ на западъ отъ Атуаи и не болѣе 15 морскихъ миль имѣетъ въ окружности. Главное произведеніе его ямсовые коренья; а также есть соль, добываемая въ прудахъ, почему они соляпъ мясо и рыбу, весьма хорошо сберегающіяся.

Прочія Сандвичевы острова еще мало изслѣдованы.

XVI. МАРШАЛОВЫ или ЛОРДА МУЛЬГРАВА ОСТРОВА.

Сіе собраніе острововъ находится между Экваторомъ и 12° сѣверной широты и 186 и 275° западной долготы.

Они по большой части малы, почти совсѣмъ не изслѣдованы и числомъ еще не опредѣлены. По видимому изобилуютъ кокосовыми пальмами и другими плодовитыми деревами. Жители мѣднаго цвѣта, прекраснаго роста, съ длинными, черными волосами, которые украшаютъ

кораллами, и зубы у нихъ весьма бѣлы. Они, кромѣ ополоски около тѣла, ходятъ совсѣмъ нагіе, носятъ ожерелья изъ кораллovъ и зубьевъ, расписываютъ лицо и кажется въ искуствахъ и ловкости не уступаютъ прочимъ Южноморскихъ островитянамъ. Острова сіи открыты Англійскимъ Капитаномъ Маршаломъ.

XVII. РОЗНИЧНЫЕ ОСТРОВА.

1. Островъ *Пасхи*, лежитъ подъ 27° южной широты и 92° западной долготы отъ Ферро. Во внутренности его находятся знатныя горы, а на южномъ концѣ его есть на 800 футовъ выгорѣвшая гора, имѣющая около одной съ осьмою долею Нѣмецкой мили въ окружности. Почва вообще камениста, суха и безводна, а потому и бѣдна лѣсомъ и растѣніями. Простыя куры составляютъ единственныхъ домашнихъ животныхъ сего острова; кромѣ того водятся крысы; а Перузъ въ 1786 году роздалъ козъ, свиней и овецъ, съ различными сѣмянами жителямъ, коихъ число простирается до 2000 душъ. Они средняго роста и сухи; цвѣтомъ желтосмуглы. Мущины рѣдко носятъ другое одѣяніе, кромѣ ополоски около лядвей. Женщины полнѣе одѣты и нѣсколько меньшаго роста. Первые по всему тѣлу наколоты, черноволосы и съ рѣдкою бородою. Въ ушной мочкѣ прорѣзываютъ столь большое отверстіе, что и часть наружнаго края отдѣлена отъ уха, и въ эту скважину вшыкаютъ свернутой листъ сахарнаго тросника. Впрочемъ они добрые, простодушные люди, по возможности оказывающіе гостепріимство, но и хорошо воровать умѣющіе.

При всей сухости и неплодородіи почвы есть однакожъ пространныя разведенія сладкихъ пататовъ, сахарнаго тростника и пизанга. Нѣкоторые остатки прежнихъ разведеній на горахъ, и великое число огромныхъ каменныхъ истукановъ, поставленныхъ на кладбищахъ ихъ въ память умершихъ начальниковъ и воиновъ, доказываютъ, что народонаселеніе острова и знаменитость его обитателей нѣкогда были гораздо значительнѣе нынѣшняго. Рѣзныя и тому подобныя работы ихъ показываютъ великія дарованія и они знаютъ всѣ искуства Товарищественныхъ островитянъ, съ меньшими способами употребленія ихъ по недостатку веществъ. Впрочемъ живутъ они дурно, бѣдно, отчасти въ подземныхъ жилищахъ, отчасти въ низкихъ шалашахъ. Сіи бываютъ иногда болѣе 300 футовъ въ длину, и только 10 футовъ въ ширину; видомъ походятъ на обращенную лодку, и дѣлаются изъ тонкихъ жердей и воду непропускающихъ рогожъ. У такого шалаша два отверстія для проползанія и нѣсколько меньшихъ шалашей вокругъ, что все вмѣстѣ составляетъ деревню, обитаемую часто 200 человѣкъ. Разведенія свои удабриваютъ они травною золою, а обработываютъ ихъ заостренными палками. Сказываютъ, что не смотря на сухую и безплодную почву и недостатокъ воды, тредневная работа доставляетъ одному человѣку пропитаніе на цѣлой годъ. Для приготовленія пищи кладутъ ее въ яму, покрываютъ ее раскаленными камнями, угольемъ и землею и такъ даютъ ей испечься. Обыкновенное питье есть вода, въ нужномъ случаѣ и морская, а сосудъ для того тыковная фляга. По видимому между жителями нѣтъ различія

состояній. Богослуженія никакого не замѣчено.

2) Островъ *Питкернов*ъ, имѣетъ около 5 морскихъ миль въ окружности, гористъ, лѣсистъ и достаточенъ свѣжею водою. Здѣсь водится много морскихъ птицъ, а въ морѣ изобильно рыбы. Впрочемъ онъ кажется не обитаемъ.

3) Острова: *Св. Іоанна Крестителя* и *Воплощенія*.

4) *Оснабрикъ*, низкой, плоской островъ, со множествомъ зеленыхъ деревъ, но по видимому необитаемъ.

5) *Глочестеръ*, не имѣетъ ни свѣжей воды, ни снѣдныхъ плодовъ; но множество толь смирныхъ птицъ, что даются ловить руками. Также необитаемъ.

6) Островъ *Павлова обращенія*, на юговостокъ отъ прежняго.

7. Острова *Тообуаи и О-Гитерра*, на югъ отъ Товарищественныхъ острововъ.

8. Острова *Опасности*, на сѣверовостокъ отъ острововъ Мореплавателей. Они окружены премножествомъ подводныхъ камней и мѣлководіемъ, такъ что почти невозможно къ нимъ приставать, по каковой причинѣ Биронъ, открывшій ихъ, въ 1765 году, назвалъ ихъ симъ именемъ. Они по видимому весьма плодородны; также по берегамъ много обитателей.

9) Островъ *Святокъ*, почти посреди Дружественныхъ и Сандвичевыхъ острововъ, имѣетъ въ окружности около 15 или 20 морскихъ миль. Почва его мѣстами состоитъ изъ согнившихъ травъ и съ пескомъ перемѣшеннаго изверженія птицъ; а мѣстами изъ однѣхъ морскихъ произведеній, разбитыхъ

каменныхъ коралловъ и раковинъ, лежащихъ длинными узкими бороздами паралельно съ морскимъ берегомъ. Они конечно наброшены морскими волнами, хотя нынѣ отчасти на одну Англійскую милю простираются отъ берегу. Свѣжей воды нигдѣ нѣтъ, но во внутренности есть нѣсколько озеръ соленой воды, вѣроятно наполняемыхъ морскою водою, во время прилива, пробирающагося сквозь песокъ. Растѣніями сей островъ крайне скуденъ: всего насчитали на немъ около 30 кокосовыхъ деревъ, коихъ орѣхи сверхъ того были невкусны. Также недостаточно и другихъ немногихъ травъ и деревъ. Изъ четвероногихъ животныхъ есть только крысы и малыя ящерицы. Изъ птицъ множество морскихъ ласточекъ, неописанной еще породы; также водятся дронты, ширококрылыя бабы птицы и парящіе фаетоны. Море здѣсь весьма изобильно рыбою, а особенно много большихъ черепахъ. — Кукъ открылъ его на своемъ третьемъ путешествіи около праздника Рождества Христова и проводилъ тамъ Святки, почему симъ именемъ и назвалъ его.

10) *Бироновъ* островъ, лежитъ далеко на западъ отъ острова Святокъ, низокъ, плоскъ, прелестнаго вида, поросъ лѣсомъ, въ томъ числѣ много кокосовыхъ деревъ. Однакожъ онъ окруженъ многими опасными мѣстами, почему приставать къ нему весьма трудно. Коммодоръ Бironъ открылъ его въ Іюнѣ 1765 года. Онъ не только обитаемъ, но и многолюденъ. Жители рослы, стройны и благообразны. Цвѣтъ ихъ свѣтломѣдный; волосы длинны и черны, которые иные завязываютъ въ большой хохолъ на зади, а другіе въ три пучка. У иныхъ были длинныя бороды, у другихъ

только усы, а у нѣкоторыхъ маленькой клочекъ волосъ на концѣ подбородка. Они вообще были наги, украшены раковинами, красиво нанизанными на шеѣ, на ручныхъ сгибахъ и около пояса. Уши у нихъ были проняты и отвисли почти до плечъ. Одинъ изъ нихъ, вѣроятно знатный человѣкъ, имѣлъ около тѣла шнурокъ изъ человѣчьихъ зубовъ, что конечно было отличнымъ знакомъ его храбрости. Между оружіемъ ихъ есть преопасное копье, утыканное на концѣ тюленьими зубьями, толь острыми, какъ ланцетъ. Суда ихъ весьма хорошо состроены и такъ чисты, какъ будто совсѣмъ новы. Жители отмѣнные пловцы, а притомъ и такіе воры, что не зазираясь крадутъ все, что къ рукамъ попадается.

11. Острова *Лорда Гоу*, на сѣверъ отъ Новой Георгіи, числомъ 32, поросли густо деревами, особенно кокосами, и обитаемы. Жители крѣпки, стройны, темномѣднаго цвѣта и весьма чистоплотны. Волосы ихъ завязаны въ узелъ на зади головы, и Англичанамъ показалось, что они умѣютъ брить бороды. Напротивъ того носятъ они искуственныя бороды, состоящія изъ многонитенныхъ украшеній, прикрѣпляемыхъ подъ носомъ. На такихъ бородахъ виситъ рядъ зубовъ, отъ чего они имѣютъ видъ, какъ будто у нихъ два рта. Оба носовые бока и хрящь у нихъ просверлены, и туда втыкаютъ они тростникъ и косточки. На рукахъ и лядвеяхъ наколоты узоры, а иные натираются красною краскою съ бѣлыми промежду полосами.

12. Островъ *Картеретъ*, на сѣверъ отъ Новой Георгіи, гористъ и отмѣннаго вида. Онъ названъ по Капитанѣ Картеретѣ, открывшемъ его въ 1767 году.

13. Острова *Тоумаго* и *Тукопія*, на востокъ отъ острововъ Королевы Шарлотты. Первый изъ нихъ изобилуетъ пататами, кокосовыми, пальмовыми плодами и сахарнымъ тростникомъ; а другой славится своимъ жемчугомъ. Жители много сходны съ обитателями Шарлоттиныхъ острововъ.

КОНЕЦЪ.

52053

M4
M4(7)
M4(8)

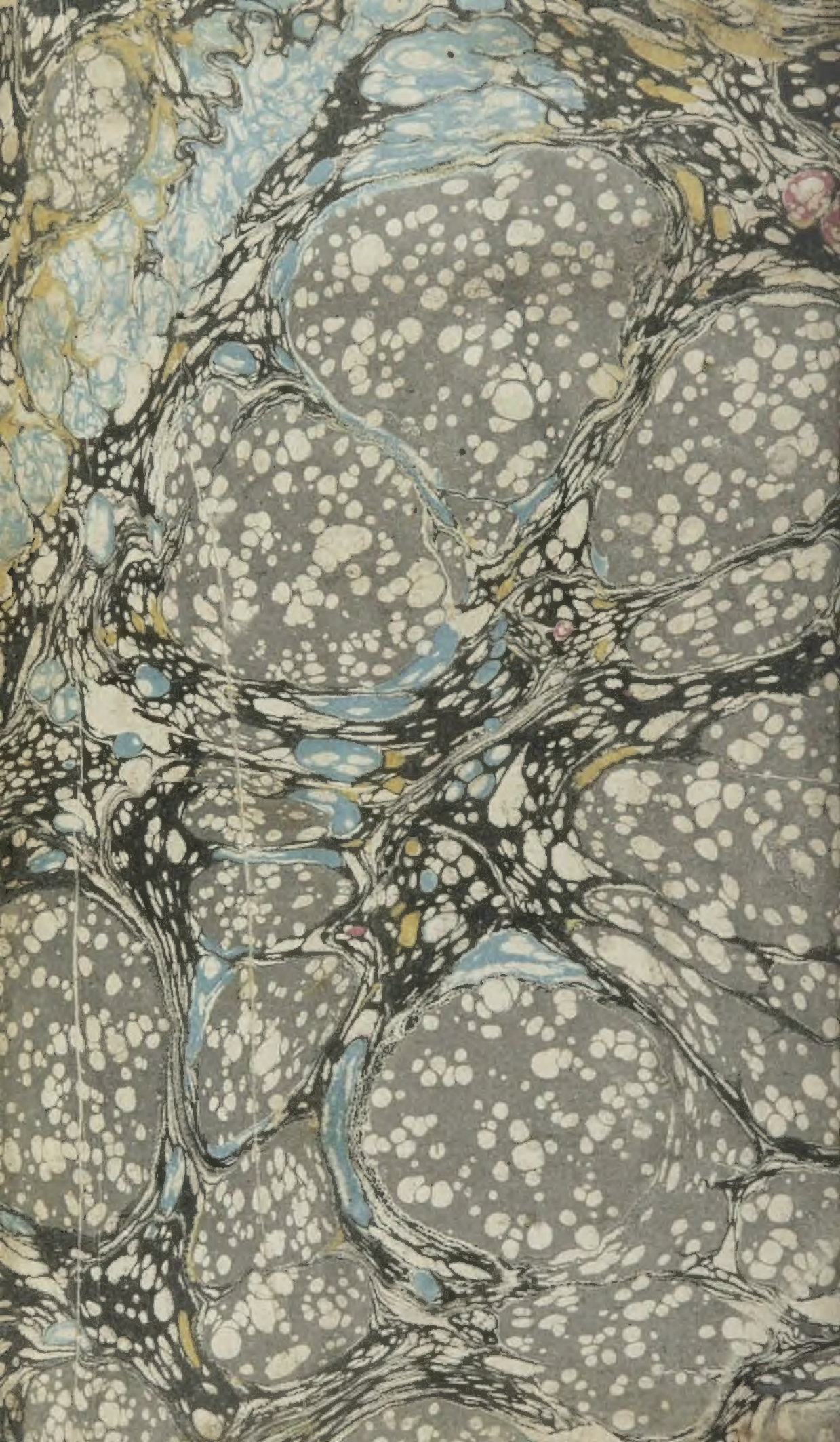

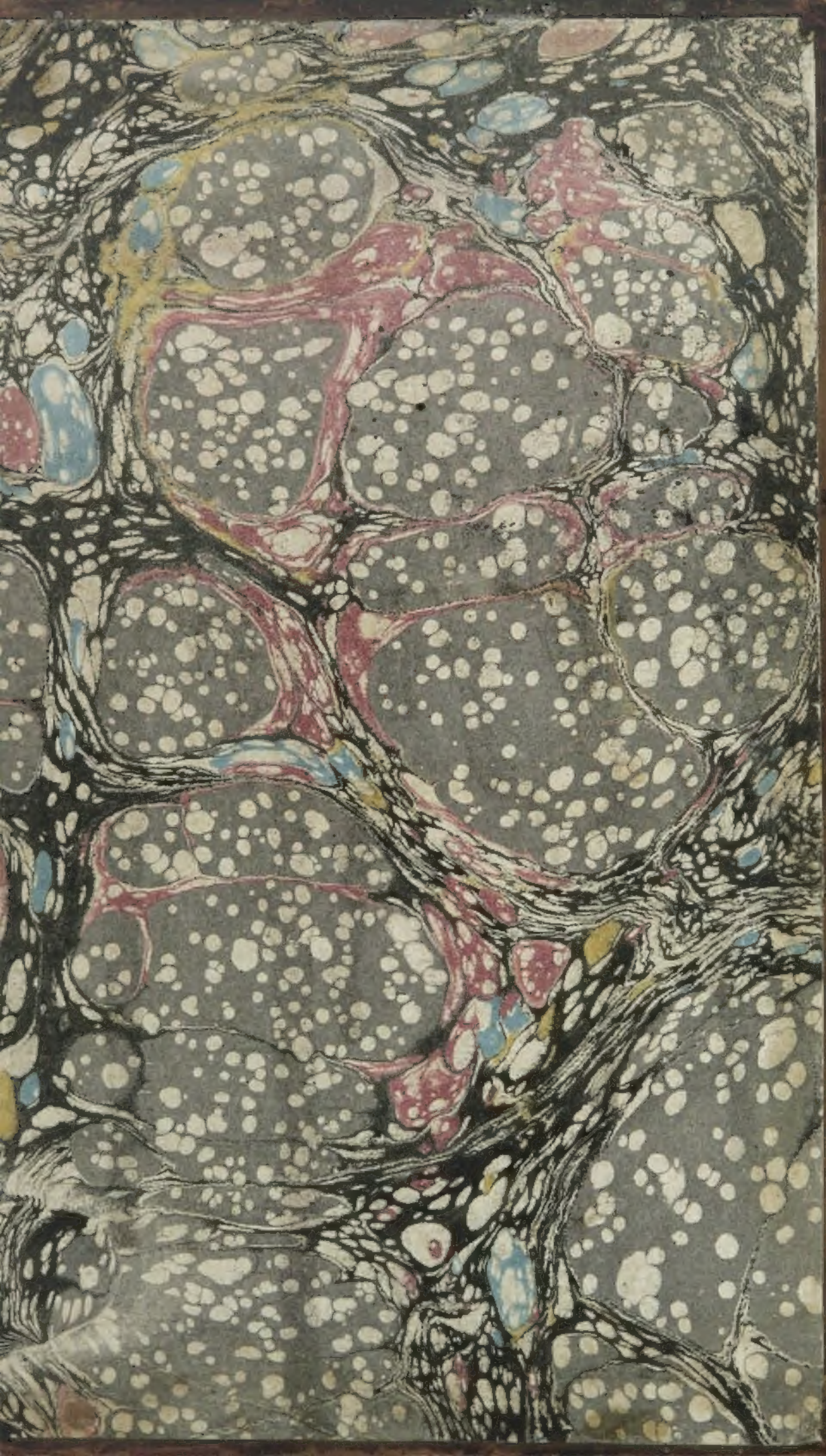

M
2
K85
H
4.4-5